

第3部 保健医療施策の推進

第1章 医療提供体制整備の基本方向

疾病対策の充実や医療提供体制の確保の充実においては、下記に示すとおり、「医療連携や保健・医療・福祉の連携を通じた医療提供体制の確保の推進」など、個別の対策に共通して取り組むべき基本施策があります。

ここでは、個別の対策を計画するに当たって、共通して取り組むべき基本施策について記載しています。

1 医療連携や保健・医療・福祉の連携を通じた医療提供体制の確保の推進

良質で適切な医療を効率的に提供するためには、医療機能の分化・連携を推進し、地域において切れ目のない医療の提供を実現することが重要です。そのためには、地域における病診連携・病病連携の推進はもとより、二次医療圏で対応できない場合の病病連携の推進を進めるとともに、各種疾患対策や在宅医療等における医療・福祉の連携等を図り、関係機関が一体として医療サービスを提供する体制を構築することが必要です。こうしたことから、医療提供体制の構築に当たっては、各医療圏の保健所を中心として、医療連携や保健・医療・福祉の連携の推進を併せて行い、良質で適切な医療を効率的に提供する体制整備に努めていきます。

【今後の基本施策】

- 各地域における連携会議や地域ケア会議の開催・充実により、医療連携や医療・福祉の連携を促進

2 かかりつけ医、かかりつけ歯科医、かかりつけ薬局の推進

医療は、患者と医療提供者との信頼関係を基本として成り立つものであり、信頼できるかかりつけ医等を持つことは、単に、医療の質の向上や急性期前後の医療連携強化に止まらず、医療に対する県民の信頼の向上にも大きく寄与すると言えます。また、特に今後の需要の高まりが予想される在宅医療等では、かかりつけ医の存在無しに十分な医療提供体制の確保は望めず、患者からの様々な要望にも十分に答えることができないと考えられます。こうしたことから、医療提供体制の構築に当たっては、関係機関との連携により、かかりつけ医の推進を併せて進め、より県民の暮らしに根ざした地域医療の形成を図っていきます。

【今後の基本施策】

- かかりつけ医、かかりつけ歯科医、かかりつけ薬局を持つことを、関係機関との連携により推進

3 医療の適正な利用や知識の普及に向けた県民への普及啓発の推進

現在、救急医療の分野では、第三次救急医療機関や第二次救急医療機関に多くの軽症患者が直接受診に訪れることにより、本来行うべき救急医療に専念できない状況があります。小児救急医療の分野でも、救急医療機関に、本来診療対象とならない軽症の小児患者が休日、夜間に集中する傾向があります。また、救急搬送を要しない軽度の傷病による救急車の不適正な利用も問題となっています。このほか、医療の適正な利用という点では、重複受診による検査や投薬の重複を

避ける必要もあります。こうしたことから、医療提供体制の構築においては、医療の適正利用や正しい知識の普及に向けた県民への普及啓発を、救急医療や専門医療、医療安全対策等のそれぞれの観点から、関係機関と連携して推進し、必要とされる医療サービスが必要とする患者に確実に提供されるように努めていきます。

【今後の基本施策】

- 関係機関との連携により、医療の適正利用や医療に関する正しい知識の県民への普及を推進
 - ・救急車や救急外来の受診の適正利用についての啓発
 - ・地域連携クリティカルパス等を用いた医療連携の流れについての啓発（かかりつけと病院の役割分担や、役割分担に基づいた入院期間の長さ等）
 - ・後発医薬品についての県民への正しい情報提供の推進
- ※救急医療対策（第3部第3章第1節1）、小児医療対策（第3部第3章第4節）、医療安全対策（第3部第5章第1節）、医療情報の提供（第3部第5章第3節）において、関連する施策を記載しています。

4 医療の情報化の推進

医療連携や保健・医療・福祉の連携を円滑に進めるうえでも、災害時や救急時の対応を円滑かつ適切に行ううえでも、関係機関間での患者情報の共有は不可欠であり、また医療の質や医療技術の向上を図るためには、医療の情報化は不可避といえます。国においても、内閣府が平成23年5月に「医療情報化に関するタスクフォース報告書」をまとめ、レセプト情報等の活用や地域医療ネットワークの連携の検討を進めるなど、医療情報化の動きが進んでいます。

他方、医療費の伸びの抑制は言うまでもなく社会的な課題であり、医療の情報化についても、費用対効果に優れた、可能な限り低コストで簡素なシステム、地域や将来的な拡張性に優れたシステムの選択が求められています。こうしたことから、医療提供体制の構築においても、関係者間での合意形成を図りつつ、良質で適切な医療が効率的に提供されていくよう、国の動向等も注視しながら、費用対効果や経済性・簡便性・汎用性・拡張性等に優れたITの導入を支援し、医療の情報化に努めていきます。

【今後の基本施策】

- 関係者間での合意形成を図りつつ、費用対効果や経済性・簡便性・汎用性・拡張性等に優れたITの導入を支援し、医療の情報化を推進
 - ※災害医療対策（第3部第3章第1節2）、医療情報の提供（第3部第5章第3節）において、関連する施策を記載しています。

第2章 疾病対策の充実

第1節 生活習慣病対策

1 がん医療対策

【基本的な計画事項】

- 「岐阜県がん対策推進計画」の目標達成に向け、がん患者及びその家族を含めた県民の視点に立ったがん対策を推進します。
- がんの集学的治療が地域で受けられるよう、均てん化を図るとともに、医師及び歯科医師並びに薬剤師、看護師等を育成するとともに、これら多職種によるチーム医療を推進します。
- がんと診断されたときからの緩和ケアが受けられるよう、専門知識を有する医療従事者を養成するなど、緩和ケアチームの整備を推進します。

【現状と課題】

現 状	課 題
<p>1 がんの現状</p> <ul style="list-style-type: none">○ がんによる死亡者数は、平成22年は男性3,366人、女性2,256人でした。がんによる死亡者数は男性では増加しています。(表2-1-1-1)○ 平成22年のがんの年齢調整死亡率(人口10万対、以下同じ)は男性168.7、女性88.1でした。がんによる死亡者数は増えていますが、高齢化の影響を除いた年齢調整死亡率では低下しています。(表2-1-1-2)75歳未満について平成22年のがんの年齢調整死亡率(人口10万対)を見ると、男性101.5、女性59.8、男女計79.8でした。(表2-1-1-3)平成22年度の圏域別がんの年齢調整死亡率は、岐阜圏域男性176.9、女性91.4、西濃圏域男性183.7女性98.4、中濃圏域男性142.2、女性84.3、東濃圏域男性177.2、女性78.0、飛騨圏域男性149.3、女性72.9でした。(表2-1-1-4)○ 平成22年のがんの部位別の死亡率は、胃は男性16.9、女性7.4、肺は男性22.6、女性6.8、大腸は男性12.1、女性8.5、子宮4.1、乳房女性9.0でした。(表2-1-1-6)○ 岐阜県のがん登録平成19年次統計によると、岐阜県のがんの部位別年齢調整り患率(人口10万対)は、胃は男性63.2、女	<ul style="list-style-type: none">○ がんが原因で亡くなる人は増加しており、また、がんのり患率は上昇しています。がんの予防、早期発見・早期治療のほか、手術療法、放射線療法、化学療法を組み合わせた集学的治療の充実、がんと診断されたときからの緩和ケア、患者や家族の相談支援など、総合的かつ計画的ながん対策が必要です。○ がん対策には、がん登録によって情報を収集し、評価・分析をすることが必要です。DCO割合(death certificate only)

性 26.1、肺は男性 49.8、女性 13.5、結腸は男性 35.4、女性 21.8、直腸は男性 22.1、女性 12.0、子宮 33.9、乳房女性 51.9 でした。(表 2-1-1-7)

- 岐阜県のがん登録数は、平成 23 年度報告(平成 19 年次集計)では、登録数は 9,706 件、精度を表す DCO 割合は 22.3%でした。(表 2-1-1-8)

2 がんの医療体制

- がん医療の中心的な役割を担う「がん診療連携拠点病院」は岐阜県では 7 か所指定されています。岐阜圏域 3 か所、西濃圏域 1 か所、中濃圏域 1 か所、東濃圏域 1 か所、飛騨圏域 1 か所で各圏域に 1 か所以上となっています。
- 平成 20 年の圏域別医療体制をみると、病院におけるがんの手術件数は人口 10 万人あたり、岐阜圏域 38.6 件、西濃圏域 89.8 件、中濃圏域 19.4 件、東濃圏域 26.6 件、飛騨圏域 31.3 件(全国平均 34.6 件)でした。圏域間での差があります。(表 2-1-1-9)
- 平成 20 年の病院におけるがんの放射線療法の実施件数は人口 10 万人あたり岐阜圏域 106.3 件、西濃圏域 12.7 件、中濃圏域 8.1 件、東濃圏域 194.1 件、飛騨圏域 117.6 件(全国平均 163.7 件)でした。(表 2-1-1-9)
- 平成 20 年の病院における外来化学療法の実施件数は、人口 10 万人あたり、岐阜圏域 77.3 件、西濃圏域 97.3 件、中濃圏域 23.1 件、東濃圏域 92.5 件、飛騨圏域 0 件(全国平均 103.0 件)でした。(表 2-1-1-9)
- 緩和ケア病棟のある病院数は、平成 24 年 5 月末現在で、岐阜圏域 2 か所、東濃圏域 1 か所、飛騨圏域 1 か所です。
- 岐阜県では、がん医療に携わる医師に対する緩和ケア研修会を開催しています。平成 21 年度から平成 23 年度までで、432 名の医師が研修を受講しました。
- 平成 20 年の末期のがん患者に対して在宅医療を提供する医療機関数(人口 10 万対)は、岐阜圏域 10.6、西濃圏域 5.2、中濃圏域 8.4、東濃圏域 4.2、飛騨圏域 5.0 (全

が低いほど精度が高いといえ、効果的な対策をするために、精度を高めるため DCO 割合が低くなるための取り組みも併せて、地域がん登録システムの充実が必要です。

- がんの医療は、がん診療連携拠点病院が中心となりますが、その他のがん医療を提供する病院やかかりつけ医との連携が重要です。
- がん医療では、手術療法、化学療法、放射線療法を組み合わせた集学的治療をする場合があります。各分野の専門医や、看護師等医療従事者が協力してチーム医療を進めていくことが必要です。
- がん医療が不足している圏域では、医療体制を整備するとともに圏域間での連携が大切です。連携を推進するために、「医療連携クリティカルパス」を活用していくことが必要です。
- がん患者増加とともに、緩和ケアのニーズは増えると考えられます。また、がんによる全人的な痛みに対応するためには「がんと診断されたときからの緩和ケア」が重要です。そこで、緩和ケアに関与する医療関係者等の育成をすることが必要です。
- 緩和ケアが不足する圏域では、他圏域の緩和ケア医療と連携するほか、在宅緩和ケアを促進し、緩和ケア体制を促進することが必要です。

国平均 9.0 件) です。(表 2-1-1-10)

- 平成 24 年 6 月 30 日現在で、がんの周術期における口腔機能管理のために歯科医師による手術前後の口腔ケアを実施し口腔機能管理料Ⅰ（主に入院前後の管理）を算定している医療機関数は、岐阜圏域 5、西濃圏域 3、中濃圏域 0、東濃圏域 0、飛騨圏域 1 です。
がんの周術期における口腔機能管理のために歯科医師による手術前後の口腔ケアを実施し口腔機能管理料Ⅱ（入院中の管理）を算定している医療機関数は、岐阜圏域 5、西濃圏域 3、中濃圏域 0、東濃圏域 2、飛騨圏域 2 です。
がん化学療法又は放射線療法の治療期間中の口腔機能管理のために歯科医師による口腔ケアを実施し口腔機能管理料Ⅲを算定している医療機関数は、岐阜圏域 4、西濃圏域 4、中濃圏域 0、東濃圏域 2、飛騨圏域 0 です。(表 2-1-1-11)

- がん患者とその家族の相談支援に応じる、がん相談支援センターは、平成 24 年 4 月現在で、各拠点病院に開設されており、岐阜圏域 3 か所、西濃圏域 1 か所、中濃圏域 1 か所、東濃圏域 1 か所、飛騨圏域 1 か所です。
- セカンドオピニオンについては、平成 24 年 4 月現在、すべてのがん診療連携拠点病院でセカンドオピニオン外来を開設しています。また、県内の医療機関のうち、「セカンドオピニオンに関する情報提供有り」としている医療機関は、平成 23 年 12 月 1 日現在では、岐阜圏域 362 件、西濃圏域 105 件、中濃圏域 117 件、東濃圏域 101 件、飛騨圏域 49 件です。(表 2-1-1-12)

3 がんの医療費

- 平成 23 年 5 月国保診療分の点数のうち、

- がん治療においては周術期（手術の前後）や、放射線療法や化学療法を受ける際に口腔機能を管理することは、合併症予防や生活の質を保つために重要です。
そのため、歯科と医科の連携を促進するとともに、周術期等の口腔機能管理ができる歯科医師や歯科衛生士等を育成することが必要です。

- 県民ひとりひとりが、がん予防を実践するため、また、がんになった場合に、治療等の情報を得て適切に判断するためにも、がんに関する正しい情報が得られることが必要です。
- がんになったときの患者や家族の不安を和らげ、がんに向き合うために、がんに関する専門相談支援体制が必要です。
- がん医療に関し、セカンドオピニオンを求めることは、患者や家族が納得できる医療を受けることにつながりますので、今後も、がん診療連携拠点病院におけるセカンドオピニオン外来は必要です。

- がんを早期発見し早期治療につなげるこ

がんにかかる点数は 192,958,438 点で全体の約 16.0%を占めます。

とで医療費負担を減らすようがん検診を推進することが必要です。また、経済的な支援について検討をすることが必要です。

【数値目標】

- がんの年齢調整死亡率(75歳未満)の低下(人口10万対)
79.8(平成22年) → 68.7(平成27年)
- 外来化学療法を実施する医療機関数の増加(人口100万対)
8.2(平成20年) → 10.8(平成26年)

【今後の施策】

- 「第2期岐阜県がん対策推進計画」(平成24年度策定予定)を基本とした、関係機関と一体となった総合的かつ計画的ながん対策を推進します。
- がん診療連携拠点病院における研修会等を通じて、医療関係者を育成し、がんの集学的医療、チーム医療を促進します。
- がんの医療連携クリティカルパスの運用を進め、保健医療及び介護サービスの連携体制の構築を促進します。
- がん診療に必要な設備整備の支援を行うとともに、がんの医療連携クリティカルパスの運用促進により、がん医療の均てん化を図ります。
- 緩和ケアに携わる医療関係者の育成、在宅緩和ケア体制の構築により、がんと診断されたときからの緩和ケアが受けられる体制の整備を促進します。
- 小児がん拠点病院と連携し小児がんに対する診療体制を促進します。
- がんの周術期や化学療法及び放射線療法等がん治療中における口腔ケアの実施により、感染や合併症を予防し、摂食機能を保ち生活の質を保つために、医科と歯科の連携を促進します。
- がん診療連携拠点病院が設置するがん相談支援センターやがん情報センター等を通じ、がん患者やその家族等に対し、がん医療や療養、就労等に関する正しい情報を提供します。
- がん患者とその家族の視点に立った相談支援を実施するため、がん診療連携拠点病院に設置しているがん相談支援センターの機能強化を促進します。
- 地域がん登録について、標準データベースシステムの導入を図るとともに、医療機関の協力

を得て、登録率向上を推進します。

- 教育委員会や市町村と連携したがんの健康教育を推進します。

【参考図表】

表 2-1-1-1 がんによる死亡者数 (単位：人)

	平成 20 年	平成 21 年	平成 22 年
男性	3,325	3,345	3,366
女性	2,268	2,368	2,256

資料：岐阜県衛生年報

表 2-1-1-2 がんの年齢調整死亡率(人口 10 万対)

	平成 20 年	平成 21 年	平成 22 年
男性	188.9	183.3	168.7
女性	94.2	92.2	88.1

資料：厚生労働省人口動態統計

表 2-1-1-3 がんの年齢調整死亡率(75 歳未満)(人口 10 万対)

	平成 20 年	平成 21 年	平成 22 年
男性	102.8	104.6	101.5
女性	61.2	67.8	59.8
男女計	81.0	85.3	79.8

資料：国立がん研究センターがん対策情報センター

表 2-1-1-4 圏域別がんの年齢調整死亡率(人口 10 万対)

	岐阜 圏域	西濃 圏域	中濃 圏域	東濃 圏域	飛騨 圏域	岐阜県 (平均)	全国 (平均)
男性	176.9	183.7	142.2	177.2	149.3	168.7	182.4
女性	91.4	98.4	84.3	78.0	72.9	88.1	92.2

資料：岐阜県、全国は人口動態統計 圏域別は平成 22 年人口動態から算出

表 2-1-1-5 圏域別がんの標準化死亡比

(平成 18 年-平成 22 年)

	岐阜 圏域	西濃 圏域	中濃 圏域	東濃 圏域	飛騨 圏域	岐阜県
男性	96.0	98.4	83.0	92.5	81.3	93.2
女性	102.3	101.0	88.3	90.8	83.5	96.5

資料：人口動態統計から算出 (SMR: standardized mortality ratio)

表 2-1-1-6 がんの部位別年齢調整死亡率（75歳未満）（人口10万対）

		平成 12年	平成 14年	平成 16年	平成 18年	平成 20年	平成 22年
胃がん	男	25.5	21.1	21.5	21.2	17.1	16.9
	女	13.1	9.6	8.6	8.1	7.7	7.4
大腸がん	男	16.4	14.4	15.1	14.8	14.7	12.1
	女	10.0	9.7	8.2	8.2	7.9	8.5
肺がん	男	26.8	25.7	22.3	24.4	21.7	22.6
	女	7.6	6.5	6.1	6.7	6.0	6.8
子宮がん		4.9	3.9	3.4	4.8	4.9	4.1
乳がん	女	10.0	11.2	8.9	11.1	8.8	9.0

資料：国立がん研究センターがん対策情報センター

表 2-1-1-7 がんの部位別年齢調整り患率（人口10万対）

	胃がん	結腸 がん	直腸 がん	肺がん	子宮 がん	乳がん
男性	63.2	35.4	22.1	49.8	-	-注1
女性	26.1	21.8	12.0	13.5	33.9	51.9

資料：岐阜県のがん登録（平成19年次集計）注1：平成19年次集計では男性の乳がん死亡は5名

表 2-1-1-8 がん登録 DCO 割合（単位：％）

	平成17年 次報告	平成18年 次報告	平成19年 次報告
DCO 割合	24.4	22.5	22.3

資料：岐阜県の地域がん登録

DCO：death certificate only

表 2-1-1-9 がん治療の状況（人口10万対）（単位：件数）

	岐阜 圏域	西濃 圏域	中濃 圏域	東濃 圏域	飛騨 圏域	岐阜県	全国
手術	38.6	89.8	19.4	26.6	31.3	42.5	34.6
放射線療法	106.3	12.7	8.1	194.1	117.6	86.9	163.7
外来化学療法	77.3	97.3	23.1	92.5	0	67.8	103.0

資料：平成20年医療施設調査

表 2-1-1-10 末期がん患者に対して在宅医療を提供する医療機関（人口10万対）

（単位：か所）

	岐阜 圏域	西濃 圏域	中濃 圏域	東濃 圏域	飛騨 圏域	岐阜県	全国
医療機関数	10.6	5.2	8.4	4.2	5.0	7.6	9.0

資料：診療報酬施設基準（平成24年1月）

表 2-1-1-11 周術期に口腔機能管理を実施する医療機関数

(単位：か所)

	岐阜 圏域	西濃 圏域	中濃 圏域	東濃 圏域	飛騨 圏域
口腔機能管理料Ⅰを算定する 医療機関	5	3	0	0	1
口腔機能管理料Ⅱを算定する 医療機関	5	3	0	2	2
口腔機能管理料Ⅲを算定する 医療機関	4	4	0	2	0

資料：診療報酬点数算定状況報告（平成 24 年 7 月 1 日現在）

表 2-1-1-12 セカンドオピニオンの状況

(単位：か所)

	岐阜圏域	西濃圏域	中濃圏域	東濃圏域	飛騨圏域
拠点病院のセカンド オピニオン外来数	3	1	1	1	1
「セカンドオピニオン情報提供有り」の 医療機関数	362	105	117	101	49

資料：「セカンドオピニオン外来数」は保健医療課調べ

「セカンドオピニオン情報提供有り」とは、セカンドオピニオンのために情報提供する旨、医療法第 6 条の 3 診療情報提供制度に基づき報告している医療機関数であり平成 23 年 12 月 1 日現在の状況

【医療連携・施策の体系図】

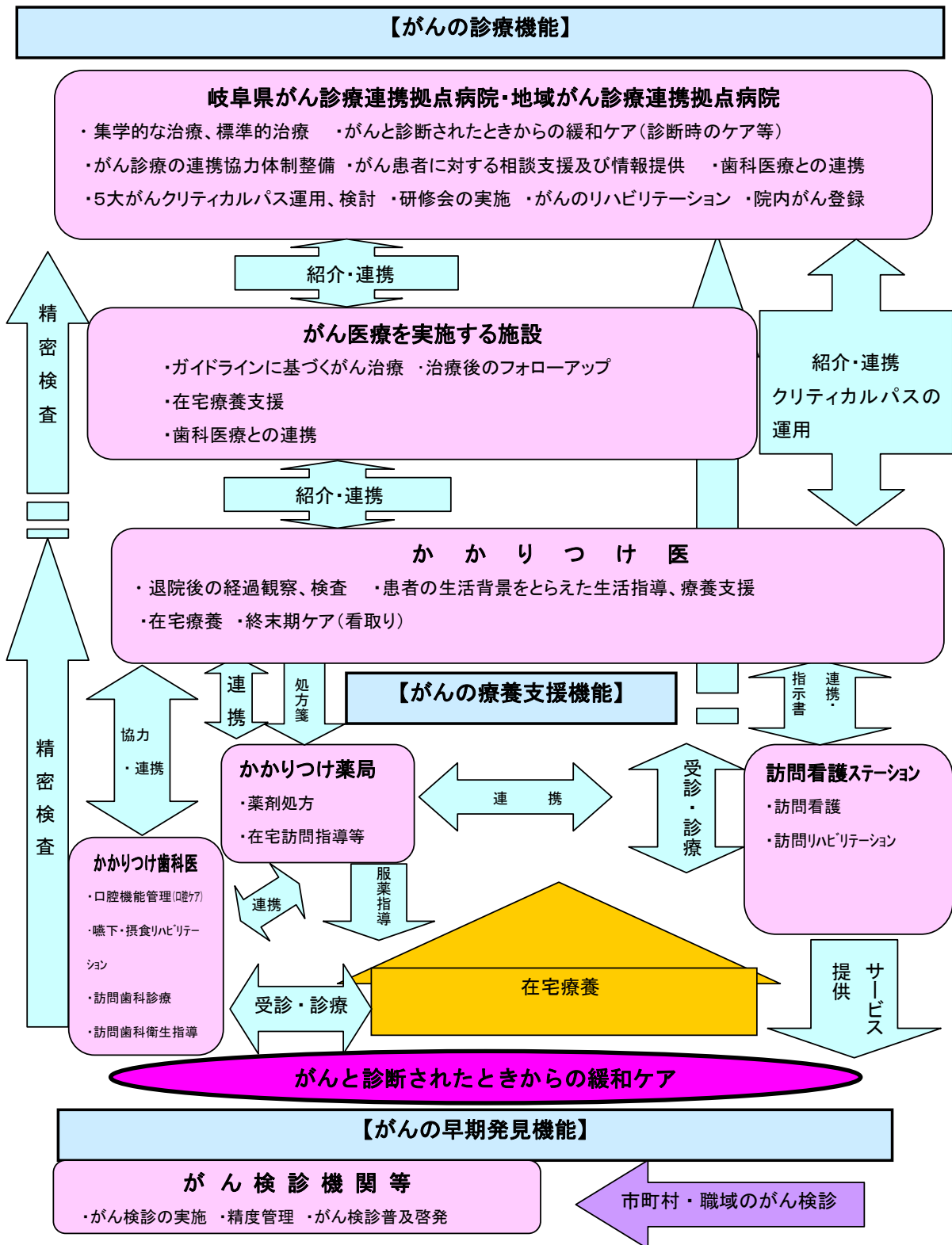

【体系図の説明】

- 予防早期発見機能
 - ・がん検診を実施し、がんの疑いがある者に対しては精密検査を勧奨しがん早期発見に努めます。
 - ・がん検診の受診率を向上させるとともにがん検診の精度管理を行います。
- がんの診療機能
 - ・がん診療連携拠点病院を中心として、がんの病態に応じ、手術、放射線療法及び化学療法を効果的に組み合わせた集学的治療を促進します。
 - ・がん診療連携拠点病院において、圏域内の医師等を対象とした研修の実施、がん診療に関する情報提供等により、がん医療水準の均てん化を図ります。
 - ・がん診療連携拠点病院とそれ以外のがん医療を実施する施設及びかかりつけ医の連携を促進します。
 - ・がん患者及びその家族等の相談に応じ、その不安解消に努めます。
- がんの療養支援機能
 - ・がんと診断されたときからの緩和ケア体制を推進します。
 - ・がん医療を実施する医療機関、かかりつけ医、かかりつけ歯科医、訪問看護ステーション、かかりつけ薬局、在宅サービス機関等が連携して、がんの在宅療養体制を推進します。

【医療機関一覧表(がん医療対策)】

- がん診療連携拠点病院 (指定日 平成 22 年 3 月 3 日)

種別	医療機関名	所在地	電話番号
県拠点	国立大学法人岐阜大学医学部附属病院	岐阜市柳戸 1 番 1	058-230-6000
地域拠点	岐阜県総合医療センター	岐阜市野一色 4 丁目 6 番 1	058-246-1111
	岐阜市民病院	岐阜市鹿島町 7 - 1	058-251-1101
	大垣市民病院	大垣市南瀬町 4 -86	0584-81-3341
	木沢記念病院	美濃加茂市古井町下古井 590	0574-25-2181
	岐阜県立多治見病院	多治見市前畑町 5 -161	0572-22-5311
	高山赤十字病院	高山市天満町 3 -11	0577-32-1111

【用語の解説】

○ **がんの集学的治療**

がんの治療方法には、手術治療、放射線治療、薬物療法などがあり、これらを単独で行うのではなく、がんの種類や進行度に応じて、さまざまな治療法を組み合わせることを集学的治療という。

○ **年齢調整死亡率**

人口構成が基準人口と同じだったら実現されたであろう死亡率のこと。がんは高齢になるほど死亡率が高くなるため、高齢者が多い集団は高齢者が少ない集団よりがんの粗死亡率が高くなる。そこで、高齢化の影響を除いて、2つの集団を比べたり、年次推移をみるときに使用する。通常、人口10万対（人口10万人当たり）で表示する。

年齢調整死亡率＝

$$\frac{\{ (\text{観察集団の各年齢階級の死亡率}) \times (\text{基準となる人口集団のその年齢階級の人口}) \} \text{の各階級の総和}}{\text{基準となる人口集団の総和 (昭和60年モデル人口)}}$$

○ **り患率**

ある集団で新たに診断されたがんの数を、その集団の人口で割った値。通常1年単位で算出され、「人口10万人のうち何人患したか」で表現する。

○ **がん登録のDCO割合**

がん登録において、死亡小票のみで登録されている患者の割合。この割合が大きいことは、がんの届け出がなく、がん登録室で把握できなかった登録漏れ患者が存在することとなり、登録が不完全であることを示唆する。

○ **医療連携クリティカルパス**

がん等の治療について、具体的な治療内容を定めた計画書。患者自身が携帯し、がん診療連携拠点病院等とかかりつけ医の間で運用する。このパスによって、がん診療連携拠点病院等を退院後も、計画に沿って治療がすすめられる。

○ **がん診療連携拠点病院**

全国どこに住んでいても「質の高いがん医療」が受けられるよう、都道府県の推薦を基に厚生労働省が指定した病院のこと。専門的ながん医療の提供、がん診療の連携協力体制の整備、患者への相談支援や情報提供などの役割を担う。

○ **緩和ケア**

がんの患者さんの体や心のつらさを和らげ、生活やその人らしさを大切にする考え方。「患者さんらしさ」を大切に、身体的・精神的・社会的・スピリチュアル（霊的）な苦痛について、つらさを和らげる医療やケアを積極的にを行い、患者さんと家族の社会生活を含めて支えること。

○ **がんによる全人的な痛み**

がんによる苦痛には、身体的な苦痛（痛み、倦怠感、不眠等）、精神的な苦痛（不安、いらだち、うつ状態等）、社会的苦痛（経済問題、仕事や学校の問題等）、スピリチュアルな苦痛（死への恐怖、自負の念等）の4つの側面があり、これらは相互に関連しあい、影響しあっている。これら4つの苦痛を総合的にとらえた考え方。

○ **セカンドオピニオン**

病状や治療について担当医以外の医師の意見を聞くこと。別の医師の意見を聞くことでより納得した治療を選択できることを目指す。

○ **セカンドオピニオン外来**

自分が受けている医療の内容の理解を深めるため、現在受けている医療機関以外での意見を聞くための外来。

○ **小児がん拠点病院**

小児がんの患者や家族が、適切な医療や支援を受けられるような環境を整備するため、小児がん医療の中心的役割を担う病院として、厚生労働省が全国で 15 か所指定した病院のこと。

○ **SMR**

Standardized mortality ratio の略。標準化死亡比。地域間の死亡状況を簡便に示すための一つの指標であり、市町村間の死亡状況の差を見るのに適するとされる。全国値を 100 として比較する。

○ **口腔機能管理**

口腔機能（摂食・嚥下機能、味覚・触覚などの感覚機能、唾液分泌機能、発声機能、構音機能、平衡感覚を保つ、表情をつくる、脳への刺激、ストレスの発散等）を維持・向上・回復することにより、生活の質の向上、低栄養・脱水の予防、誤嚥・窒息の予防、運動機能の改善、社会参加の促進、全身的な疾患の予防等が可能になる。具体的には、摂食・嚥下訓練、口腔機能向上のための機能訓練、口腔ケア、発声・構音訓練等を行うこと。

2 脳卒中対策

【基本的な計画事項】

- 生活習慣の改善を通じて脳卒中の予防を進めるとともに、発症早期からの医療機関への受診につながる普及啓発に取り組みます。
- 脳卒中による日常生活動作の低下を防止するとともに療養生活の質の向上を推進します。

【現状と課題】

現 状	課 題
<p>1 脳卒中の予防対策</p> <ul style="list-style-type: none">○ 岐阜県における平成22年の脳血管疾患(脳卒中)による死亡数は2,091人、死亡総数に占める割合は10.3%で、死亡原因の第3位です。(表2-1-2-1)○ 岐阜県の脳血管疾患の年齢調整死亡率は、平成17年は男性が57.8で女性が37.0、平成22年は男性が43.2、女性が28.0となっています。全国の数値と比較すると男性は低く、女性は高い傾向があります。(表2-1-2-2) 平成22年の脳血管疾患の圏域別年齢調整死亡率は、圏域による大きな差はありません。(表2-1-2-3)○ 平成22年国民健康・栄養調査によると全国で「医療機関や健診で高血圧といわれたことがある者」の割合は男性37.2%、女性31.3%であり、平成12年に比べて男女とも上昇しています。(表2-1-2-4) また、高血圧といわれたことがある者のうち、これまでに治療を受けたことがない者の割合は30～49歳で最も高く、男性58.6%、女性44.9%です。(表2-1-2-5) <p>2 脳卒中の救護・救急体制</p> <ul style="list-style-type: none">○ 脳血管疾患により救急搬送された患者数は人口100万人当たり岐阜圏域0.1千人、西濃圏域0.3千人、中濃圏域0.3千人、東濃圏域0.3千人、飛騨圏域0.6千人で、全国平均0.2千人を上回っている圏域があります。(表2-1-2-6) <p>3 脳卒中の医療提供体制</p> <ul style="list-style-type: none">○ 急性期医療機関は22病院、回復期は51病院あります。そのうち、脳卒中の発症後3	<ul style="list-style-type: none">○ 脳卒中の危険因子として、高血圧、糖尿病、脂質異常症、喫煙、過度の飲酒などがあり、脳卒中の予防では、基礎疾患の管理や生活習慣の改善を推進することが必要です。○ 脳卒中の最大の危険因子は高血圧であり、正しい知識を普及することにより、早期の受療行動につなげることや、食生活の改善や運動の習慣化など保健指導を重点的に実施することが必要です。○ 脳血管疾患が疑われる場合には、早急に適切な医療機関に搬送し、専門的な治療を受けることが必要です。○ 急性期、回復期、維持期といった病期に応じた治療、リハビリテーションを切れ目な

時間以内に専門的な治療ができる超急性期の医療機関は13病院です。(表2-1-2-7)

- 岐阜県における脳梗塞に対するt-PAによる脳血栓溶解療法適用患者への同療法実施件数は57件です。人口10万対の実施件数は全国3.6に比べ岐阜県2.7と低くなっています。
- 在宅等の場に復帰した患者の割合は飛騨圏域が最も高く75.6%です。(表2-1-2-8)
- 岐阜県における地域連携クリティカルパスに基づく診療計画作成等の実施件数は139件です。(表2-1-2-9)

4 脳卒中の医療費

- 岐阜県では国民健康保険の平成23年度5月診療分において脳血管障害にかかる医療費は全体の9.0%です。

く実施できる体制が必要です。

- 発症後4.5時間以内に治療を実施することが必要なため、発症後2時間以内に当該治療が実施可能な医療機関に搬送する体制の確立が必要です。
- 退院後も身近な地域においてリハビリテーションや必要な福祉・介護サービスを受けられるよう関係機関の連携の推進が必要です。
- 切れ目のない適切な医療が受けられるよう、地域連携クリティカルパスの普及を促進し、連携体制の構築を図ることが必要です。

【数値目標】

- 脳卒中による年齢調整死亡率の低下(人口10万対)
男性:43.2(平成22年) → 39.7(平成27年)
女性:28.0(平成22年) → 26.8(平成27年)
- 特定健康診査受診率(40~74歳)の上昇
43.0%(平成22年度) → 62.1%(平成27年度)
- 高血圧の改善(収縮期血圧の平均値の低下)
男性:136mmHg(平成23年) → 134mmHg(平成28年)
女性:130mmHg(平成23年) → 128mmHg(平成28年)
- 脳梗塞に対するt-PAによる脳血栓溶解療法適用患者への同療法実施件数の増加
57件(平成22年度) → 75件(平成27年度)

【今後の施策】

- 「ヘルスプランぎふ21(岐阜県健康増進計画)」に基づき、食生活や運動習慣などの生活習慣の改善による循環器疾患の予防を推進します。
- 医療機関や医療保険者、市町村等の関係機関と連携し、脳卒中の危険因子である高血圧、糖尿病、脂質異常症などの生活習慣病を予防するため、正しい知識の普及啓発を行います。
- 医療機関や医療保険者、市町村等の関係機関と連携し、定期的な健診受診を呼びかけるとともに、食生活の改善や運動の習慣化など保健指導を重点的に実施します。
- 脳卒中が疑われる症状及び発症初期の症状ならびに早期の医療機関受診の必要性といった早期の救急要請につながるような普及啓発を実施します。
- 県メディカルコントロール協議会が定めた岐阜県救急隊(消防隊)活動プロトコール(活動基準)に沿って、脳卒中患者に対する適切な観察・判断・処置が実施されるよう、メディカ

ルコントロール体制の充実強化を図ります。

- 急性期、回復期、維持期の各期に応じた医療ならびにリハビリテーション（摂食・嚥下リハビリテーションを含む）が切れ目なく適切に受けられるよう、地域連携クリティカルパスの普及を促進し、関係機関の連携を図ります。

【参考図表】

表 2-1-2-1 脳血管疾患による死亡者数（岐阜県）

	平成 20 年	平成 21 年	平成 22 年
死亡数	2,061	2,051	2,091
死亡総数	19,478	19,402	20,220
死亡原因に占める割合	10.6%	10.6%	10.3%
死亡原因の順位	3 位	3 位	3 位

資料：人口動態統計

表 2-1-2-2 脳血管疾患の年齢調整死亡率（人口 10 万対）

	平成 17 年		平成 22 年	
	岐阜県	全国	岐阜県	全国
男	57.8	61.9	43.2	49.5
女	37.0	36.1	28.0	26.9

資料：人口動態統計

表 2-1-2-3 平成 22 年脳血管疾患の圏域別年齢調整死亡率（人口 10 万対）

	岐阜圏域	西濃圏域	中濃圏域	東濃圏域	飛騨圏域
男	44.5	40.1	41.9	42.6	46.6
女	29.9	31.2	26.1	25.2	22.7

資料：人口動態統計（平成 22 年調査）から算出

表 2-1-2-4 高血圧といわれたことがある者の割合（30 歳以上）（全国）

	平成 12 年	平成 22 年
男性 (%)	25.0	37.2
女性 (%)	23.4	31.3

資料：国民健康・栄養調査

表 2-1-2-5 高血圧といわれたことがある者における、治療の状況 (30 歳以上)

		過去から現在にかけて継続的に受けている	過去に中断したことがあるが現在は受けている	過去に受けたことがあるが現在は受けていない	これまでに治療を受けたことがない
男性 (%)	30～49 歳	28.0	1.1	12.4	58.6
	50～69 歳	68.4	2.9	8.6	20.2
	70 歳以上	79.1	4.0	8.9	8.0
	総数	66.2	3.0	9.3	21.5
女性 (%)	30～49 歳	29.2	2.2	23.6	44.9
	50～69 歳	71.4	4.1	10.0	14.5
	70 歳以上	84.2	3.5	6.6	5.7
	総数	74.4	3.7	9.4	12.5

資料：国民健康・栄養調査（平成 22 年調査）

表 2-1-2-6 脳血管疾患により救急搬送された患者数

単位：千人

	岐阜圏域	西濃圏域	中濃圏域	東濃圏域	飛騨圏域	岐阜県(合計)	全国(合計)
脳血管疾患により救急搬送された患者数	0.1	0.1	0.1	0.1	0.1	0.5	23.2
人口 100 万人当たり	0.1	0.3	0.3	0.3	0.6	0.2	0.2

資料：患者調査（平成 20 年調査）

表 2-1-2-7 脳梗塞に対する t-PA 療法による脳血栓溶解療法の実施可能な病院数

	岐阜圏域	西濃圏域	中濃圏域	東濃圏域	飛騨圏域	岐阜県
病院数	6	1	2	2	2	13

資料：診療報酬施設基準

表 2-1-2-8 脳血管疾患で在宅等生活の場に復帰した患者の割合

	岐阜圏域	西濃圏域	中濃圏域	東濃圏域	飛騨圏域	岐阜県	全国
脳血管疾患・退院後家庭復帰の患者数 (千人) (a)	0.2	0.1	0.1	0.1	0.1	0.6	32.3
脳血管疾患の患者数 (千人) (b)	0.3	0.1	0.2	0.1	0.1	0.9	56.0
在宅復帰患者の割合 (%) (a/b)	71.1	59.1	68.6	60.0	75.6	67.5	57.7

資料：患者調査（平成 20 年調査）

表 2-1-2-9 地域連携クリティカルパスに基づく診療計画等の実施件数

	岐阜圏域	西濃圏域	中濃圏域	東濃圏域	飛騨圏域	岐阜県
実施件数	58	22	-	59	-	139

資料：NDB（National Data Base：レセプト情報・特定健診等情報データベース）
（平成22年10月から平成23年3月までの診療分）

【医療連携・施策の体系図】

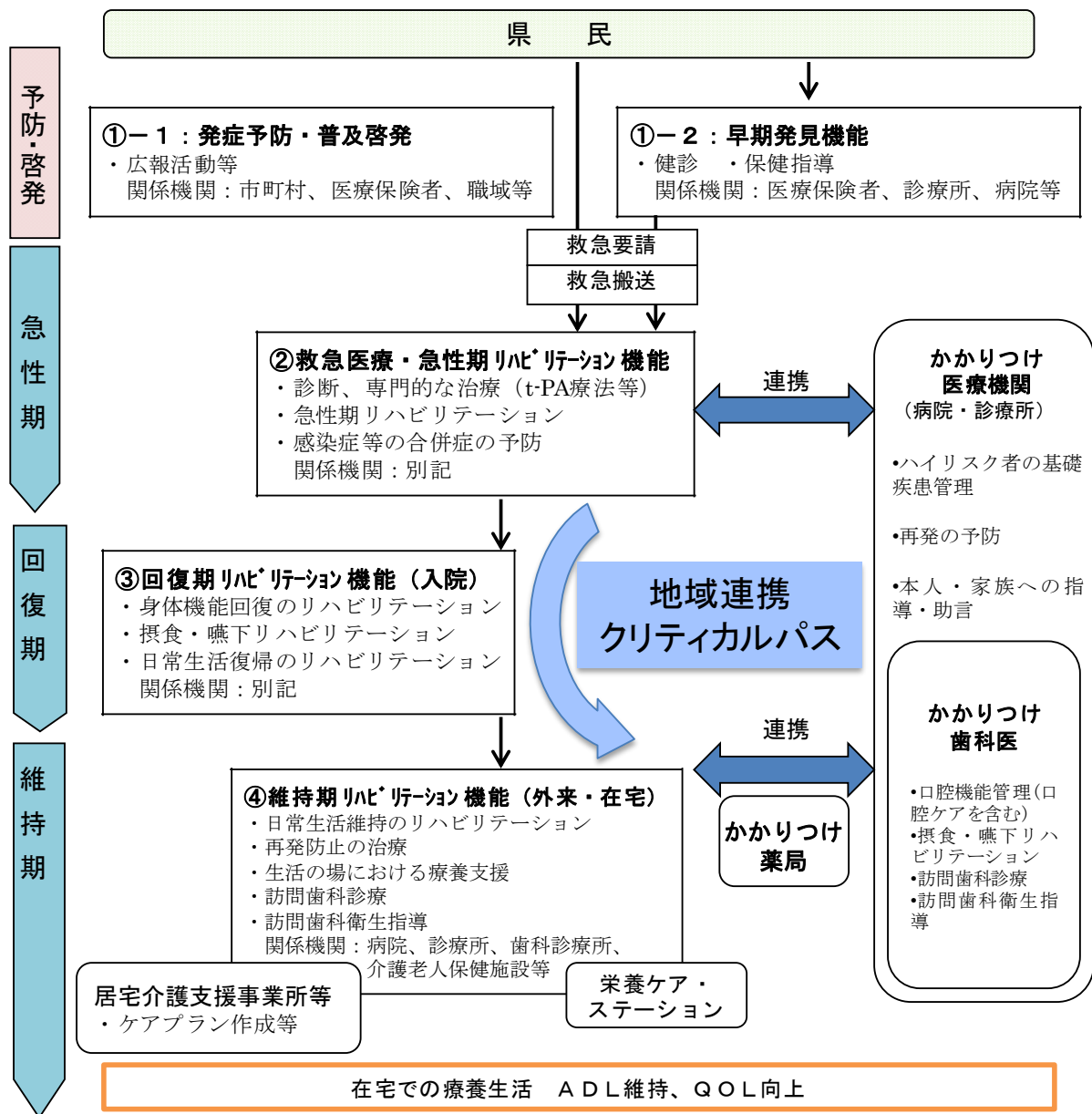

【体系図の説明】

- ①-1 発症予防・普及啓発
県民に対し、広報活動等により、初期症状出現時の対応について、本人等に教育・啓発を実施します。
- ①-2 早期発見機能
健康診断等を通じて、高血圧、脂質異常症、糖尿病等の危険因子を早期に発見し、基礎疾患・危険因子の管理を行います。

○ ② 救急医療・急性期リハビリテーション機能

救急患者に対し、速やかに必要な検査を実施し、脳卒中の専門的な医療（t-PA 療法等）を迅速に実施します。また、適切なリスク管理のもと、早期に急性期リハビリテーションを開始します。

<該当施設の基準>

- ・診療ガイドラインに則した治療を実施
- ・CT や MRI 等による必要な検査が 24 時間実施可能
- ・脳卒中に係る専門的治療が 24 時間対応可能
(必要な設備があり、脳卒中学会専門医、神経内科専門医、脳神経外科専門医のいずれかが常勤、かつ、24 時間対応可能)
- ・脳卒中に係る急性期リハビリテーションを実施
(脳血管疾患等リハビリテーション料（Ⅰ）または（Ⅱ）を社会保険事務局に届出)

○ ③ 回復期リハビリテーション機能（入院）

失語、高次脳機能障害、嚥下障害、歩行障害など身体機能の早期改善のため、集中的にリハビリテーションを実施するとともに、再発予防の治療や基礎疾患・危険因子の管理等を実施します。

<該当施設の基準>

- ・脳血管疾患等リハビリテーション料（Ⅰ）または（Ⅱ）を社会保険事務局に届出し、かつ、入院によるリハビリテーションを実施している医療機関

○ ④ 維持期リハビリテーション機能（外来・在宅）

日常生活機能の維持のためのリハビリを実施し、日常生活の継続を支援します。患者が在宅等の場で療養できるよう、介護・福祉サービス等と連携して医療を実施します。また、再発予防のための治療や高血圧、糖尿病等の基礎疾患・危険因子の継続的な管理、摂食障害者の食事支援、かかりつけ歯科医による口腔ケア、口腔機能改善など（訪問歯科診療、訪問歯科衛生指導を含む）を行います。

【医療機関一覧表(脳卒中対策)】

②救急医療・急性期リハビリテーション機能 (入院)

(更新日 平成 24 年 12 月 1 日)

医療圏	医療機関名	所在地	電話番号
岐阜圏域	国立大学法人岐阜大学医学部附属病院☆	岐阜市柳戸 1-1	058-230-6000
	岐阜県総合医療センター☆	岐阜市野一色 4-6-1	058-246-1111
	岐阜市民病院☆	岐阜市鹿島町 7-1	058-251-1101
	河村病院	岐阜市芥見大般若 1-84	058-241-3311
	朝日大学歯学部附属村上記念病院	岐阜市橋本町 3-23	058-253-8001
	医療法人社団誠広会岐阜中央病院	岐阜市川部 3-25	058-239-8111
	公立学校共済組合東海中央病院☆	各務原市蘇原東島町 4-6-2	058-382-3101
	羽島市民病院☆	羽島市新生町 3-246	058-393-0111
	松波総合病院☆	羽島郡笠松町田代 185-1	058-388-0111
西濃圏域	大垣市民病院☆	大垣市南類町 4-86	0584-81-3341
	岐阜県厚生農業協同組合連合会 揖斐厚生病院	揖斐郡揖斐川町三輪 2547-4	0585-21-1111
中濃圏域	岐阜県厚生農業協同組合連合会 中濃厚生病院☆	関市若草通 5-1	0575-22-2211
	医療法人社団白鳳会鷺見病院	郡上市白鳥町白鳥 2-1	0575-82-3151
	木沢記念病院☆	美濃加茂市古井町下古井 590	0574-25-2181
	東可児病院	可児市広見 1520	0574-63-1200
東濃圏域	岐阜県立多治見病院☆	多治見市前畑町 5-161	0572-22-5311
	岐阜県厚生農業協同組合連合会 東濃厚生病院	瑞浪市土岐町 76-1	0572-68-4111
	土岐市立総合病院☆	土岐市土岐津町土岐口 703-24	0572-55-2111
	総合病院中津川市民病院☆	中津川市駒場 1522-1	0573-66-1251
飛騨圏域	岐阜県立下呂温泉病院☆	下呂市幸田 1162	0576-25-2820
	高山赤十字病院☆	高山市天満町 3-11	0577-32-1111
	岐阜県厚生農業協同組合連合会 久美愛厚生病院	高山市中切町 1-1	0577-32-1115

☆は、超急性期脳卒中加算の届出を行っている病院

③回復期リハビリテーション機能（入院） 1/2

（亜急性期から回復期を含む）

（更新日 平成 24 年 12 月 1 日）

医療圏	医療機関名	所在地	電話番号
岐阜圏域	近石病院*	岐阜市光町 2-46	058-232-2111
	医療法人和光会山田病院*	岐阜市寺田 7-110	058-254-1411
	医療法人社団幸紀会安江病院	岐阜市鏡島西 2-4-14	058-253-7745
	医療法人社団慈朋会澤田病院	岐阜市野一色 7-2-5	058-247-3355
	河村病院*	岐阜市芥見大般若 1-84	058-241-3311
	朝日大学歯学部附属村上記念病院*	岐阜市橋本町 3-23	058-253-8001
	みどり病院	岐阜市北山 1-14-24	058-241-0681
	医療法人社団志朋会加納渡辺病院	岐阜市加納城南通 1-23	058-272-2129
	山内ホスピタル*	岐阜市市橋 3-7-22	058-276-2131
	独立行政法人国立病院機構 長良医療センター	岐阜市長良 1300-7	058-232-7755
	医療法人社団誠広会平野総合病院	岐阜市黒野 176-5	058-239-2325
	岩砂病院・岩砂マタニティ*	岐阜市八代 1-7-1	058-231-2631
	医療法人社団誠広会岐阜中央病院*	岐阜市川部 3-25	058-239-8111
	松岡整形外科・内科リハビリテーション	岐阜市東金宝町 2-12-6	058-266-6888
	鶴沼中央クリニック	各務原市鶴沼羽場町 3-33-1	058-385-1155
	各務原リハビリテーション病院	各務原市鶴沼山崎町 6-8-2	058-384-8485
	羽島市民病院	羽島市新生町 3-246	058-393-0111
愛生病院	羽島郡笠松町円城寺 971	058-388-3300	
松波総合病院*	羽島郡笠松町田代 185-1	058-388-0111	
岐阜県厚生農業協同組合連合会 岐北厚生病院	山県市高富 1187-3	0581-22-1811	
西濃圏域	医療法人社団豊正会大垣中央病院	大垣市見取町 4-2	0584-73-0377
	医療法人徳洲会大垣徳洲会病院	大垣市林町 6-85-1	0584-77-6110
	海津市医師会病院	海津市海津町福江 656-16	0584-53-7111
	岐阜県厚生農業協同組合連合会 西美濃厚生病院	養老郡養老町押越 986	0584-32-1161
	博愛会病院*	不破郡垂井町 2210-42	0584-23-1251
	国民健康保険関ヶ原病院	不破郡関ヶ原町大字関ヶ原 2490-29	0584-43-1122
	岐阜県厚生農業協同組合連合会 揖斐厚生病院	揖斐郡揖斐川町三輪 2547-4	0585-21-1111
新生病院	揖斐郡池田町本郷 1551-1	0585-45-3161	

*は、回復期リハビリテーション病棟の届出を行っている病院

③回復期リハビリテーション機能（入院） 2/2

（亜急性期から回復期を含む）

（更新日 平成24年12月1日）

医療圏	医療機関名	所在地	電話番号
中濃圏	医療法人香徳会関中央病院	関市平成通 2-6-18	0575-22-0012
	美濃市立美濃病院	美濃市中央 4-3	0575-33-1221
	郡上市市民病院	郡上市八幡町島谷 1261	0575-67-1611
	医療法人社団白鳳会鷺見病院	郡上市白鳥町白鳥 2-1	0575-82-3151
	医療法人新生会八幡病院	郡上市八幡町桜町 278	0575-65-2151
	木沢記念病院*	美濃加茂市古井町下古井 590	0574-25-2181
	太田病院*	美濃加茂市太田町 2855-1	0574-26-1251
	岐阜社会保険病院	可児市土田 1221-5	0574-25-3113
	医療法人馨仁会藤掛病院	可児市広見 876	0574-62-0030
東濃圏	東可児病院	可児市広見 1520	0574-63-1200
東濃圏	サニーサイドホスピタル*	多治見市小名田町西ヶ洞 1-325	0572-25-8110
	社会医療法人厚生会多治見市民病院	多治見市前畑町 3-43	0572-22-5211
	岐阜県厚生農業協同組合連合会 東濃厚生病院	瑞浪市土岐町 76-1	0572-68-4111
	高井病院	土岐市妻木町 1658	0572-57-6516
	城山病院*	中津川市苗木那木 3725-2	0573-66-1334
	国民健康保険坂下病院	中津川市坂下 722-1	0573-75-3118
	市立恵那病院	恵那市大井町 2725	0573-26-2121
飛騨圏	岐阜県立下呂温泉病院*	下呂市幸田 1162	0576-25-2820
	下呂市立金山病院	下呂市金山町金山 973-6	0576-32-2121
	高山赤十字病院*	高山市天満町 3-11	0577-32-1111
	岐阜県厚生農業協同組合連合会 高山厚生病院	高山市山口町 1280	0577-32-1900
	岐阜県厚生農業協同組合連合会 久美愛厚生病院	高山市中切町 1-1	0577-73-1115
国民健康保険飛騨市民病院	飛騨市神岡町東町 725	0578-82-1150	

*は、回復期リハビリテーション病棟の届出を行っている病院

【用語の解説】

○ 脳血管疾患（脳卒中）

脳の血管が詰まったり破れたりすることにより、その先の細胞に血液が届かなくなり、脳細胞が壊死する疾病の総称。これにより、意識を失ったり、半身麻痺、ろれつが回らない等の症状が起きる。

○ t-PA 療法

脳梗塞に対する血栓溶解療法のこと。発症 4.5 時間以内に組織プラスノゲン活性化因子（t-PA：tissue-plasminogen activator）を静脈内投与し、血栓（血のかたまり）を溶かし、脳の血流を回復させ、脳細胞の壊死を防ぐ治療。

平成 24 年 8 月に、それまで発症後 3 時間以内とされていた治療可能時間が 4.5 時間以内となった。これを受け、「rt-PA（アルテプラゼ）静注療法適正治療指針第二版 2012 年 10 月」が公表されている。

適正治療指針では、発症後 4.5 時間以内であっても、治療開始が早いほど良好な転帰が期待できるため、患者が来院した後、少しでも早く（遅くとも 1 時間以内に）t-PA 療法を始めることが望ましいとされている。

○ メディカルコントロール

救急現場から医療機関に搬送されるまでの間において、救急救命士等が行う救急救命処置を医師が指示、指導・助言及び検証して、それらの救急活動の質を保障することをいう。

消防機関と医療機関の連携強化を推進し、メディカルコントロール体制の充実強化を目的として、各都道府県においてメディカルコントロール協議会を設置しており、岐阜県では「岐阜県メディカルコントロール協議会」及び 5 圏域に各地域メディカルコントロール協議会がある。

○ 栄養ケア・ステーション

食事療法の専門的な知識・技術を有する専門相談員（管理栄養士）を登録し、医療施設等からの依頼に応じて紹介するシステム。県栄養士会が開設。

○ ADL

Activities of daily living の略。日常生活動作。日常生活をするうえで必要な基本動作（食事、更衣、移動、排泄、入浴など）を指す。

○ QOL

Quality of life の略。生活の質。

3 急性心筋梗塞対策

【基本的な計画事項】

- ハイリスク者の早期発見と基礎疾患の適切な管理により急性心筋梗塞の予防を進めます。
- 急性期、回復期、再発予防の各期に応じた医療が切れ目なく適切に受けられるよう関係機関の連携を促進します。

【現状と課題】

現 状	課 題
<p>1 急性心筋梗塞の現状</p> <ul style="list-style-type: none"> ○ 岐阜県における平成 22 年の急性心筋梗塞による死亡者は 740 人で、全死因の 4%、心疾患による死亡の 22%を占めます。 (表 2-1-3-1) ○ 心疾患は、岐阜県における死因の第 2 位であり、その中でも急性心筋梗塞の占める割合が依然として大きいのが現状です。 ○ 岐阜県の急性心筋梗塞の年齢調整死亡率は、平成 22 年は男性が 21.9 で女性が 8.3、全国の数値と比較すると男性が上回っています。(表 2-1-3-2) ○ 医療保険者が実施する特定健診・特定保健指導において、40～74 歳の加入者を対象に、メタボリックシンドローム(内臓脂肪症候群)の概念を導入した生活習慣病予防のための健診を実施し、心疾患ハイリスク者の早期発見に努めています。 <p>2 急性心筋梗塞の救護・救急体制</p> <ul style="list-style-type: none"> ○ 平成 22 年の救急要請(覚知)から医療機関への収容までに要した平均時間は、全国平均の 37.4 分に対し、岐阜県は 30.8 分です。(表 2-1-3-4) ○ 平成 22 年の心肺機能停止傷病者全搬送人員のうち、一般市民により除細動が実施された件数は、岐阜県全体で 17 件であり、人口 10 万人当たりの件数は、全国の 1.0 件に対し岐阜県は 0.8 件です。(表 2-1-3-5) <p>3 急性心筋梗塞の医療提供体制</p> <ul style="list-style-type: none"> ○ 急性心筋梗塞の疑いのある患者の心臓 CT 検査や心臓カテーテル検査など必要な検 	<ul style="list-style-type: none"> ○ 急性心筋梗塞の発症を予防するためには、高血圧、糖尿病、脂質異常症などの基礎疾患を管理していくことが必要です。 ○ 心疾患を発症しないためには、基礎疾患や肥満を予防することが重要であり、そのためには代謝を促進し、内臓脂肪を減らすことが求められるため、適切な食生活と運動習慣、禁煙、歯・口腔の健康づくりなど生活習慣の改善を行うことが必要です。 ○ 健診結果に応じて医療機関への受診を勧奨したり、一人ひとりの生活習慣の改善に主眼を置いた保健指導が必要です。 ○ 急性心筋梗塞が疑われる場合は、早急に医療機関へ搬送し、適切な医療機関で治療を受けることが必要です。 ○ 病院外で心肺停止状態となった場合、周囲にいる人や救急救命士等による AED の活用や心肺蘇生の実施等が、救命率を高めることにつながることから、心肺蘇生の方法(AED の使用を含む)について普及が必要です。 ○ 急性心筋梗塞発症後は、早期に急性期の専門的な治療を受けることができる体制

査及び専門的治療が24時間対応可能な医療機関は、4医療圏に16施設あります。

(医療機関一覧表 ②-1 救急医療機能(心臓カテーテル治療施設))

- 冠動脈バイパス手術など外科的な治療が可能な医療機関は3医療圏に7病院あります。(医療機関一覧表 ②-2 救急医療機能(心臓外科治療施設))
- 急性心筋梗塞に対する経皮的冠動脈形成手術件数は、人口10万人あたりの件数が全国28.5件に対し岐阜県は40.7件です。(表2-1-3-6)
- 心大血管リハビリテーション料(Ⅰ)または(Ⅱ)の届出を行っている医療機関は16施設あり、人口100万人あたりの施設数は7.7で、全国の5.3を上回っています。(表2-1-3-7 医療機関一覧表 心大血管リハビリテーション料(Ⅰ)(Ⅱ)届出施設)
- 虚血性心疾患により入院した患者のうち在宅等生活の場に復帰した患者の割合は、すべての医療圏において90%以上です。(表2-1-3-8)
- 心筋梗塞の地域連携クリティカルパス(患者一人ひとりの治療開始から終了までの全体的な治療計画)は4つの医療圏で導入されています。
- 岐阜県の虚血性心疾患の診療報酬点数は、全疾患における合計点数の約15.3%にあたります。

を確保することが必要です。

- 医療機能が不足する医療圏にあっては他の医療圏との機能連携が必要です。
- 急性期、回復期、再発予防の各期に応じた医療が切れ目なく提供できる体制づくりが必要です。
- 急性期及び回復期の医療機関と地域の医療機関等との連携のもとで、再発予防のための治療や投薬、生活指導等が継続して行われる体制が必要です。
- 心筋梗塞の患者が切れ目なく医療を受けられるようにするため、地域連携クリティカルパスの運用を促進し、地域の医療機関等が相互に連携できる体制を整備することが必要です。

【数値目標】

○急性心筋梗塞による年齢調整死亡率の低下(人口10万対)

男性：21.9(平成22年) → 20.4(平成27年)

女性：8.3(平成22年) → 7.9(平成27年)

○喫煙率の低下

男性：21.0%(平成23年度) → 16.0%(平成28年度)

女性：7.8%(平成23年度) → 6.0%(平成28年度)

○特定健康診査受診率(40~74歳)の上昇【再掲】

43.0%(平成22年度) → 62.1%(平成27年度)

【今後の施策】

- 医療機関や医療保険者等と連携し、ハイリスク者の早期発見と脂質異常症や高血圧症、糖尿病等の基礎疾患を有する者に対する保健指導を徹底します。
- 「ヘルスプランぎふ 21（岐阜県健康増進計画）」に基づき、医療、保健、職域、教育等の関係機関と協働して、食生活、運動、たばこ、歯・口腔の健康づくり等の各分野で、県民が健康づくりを主体的に取り組むことができる環境づくりを推進します。
- 急性心筋梗塞の発症が疑われる症状や、再発予防のための必要な事項等について、医療機関や医療保険者等と連携し、普及啓発します。
- 周囲の人が、心肺蘇生（AED 使用を含む）を迅速に実施できるよう、関係機関とともに適切な救命処置を普及啓発します。
- 発症者が直ちに適切な医療機関で治療が受けられるよう、消防機関（救急隊）、急性心筋梗塞診療機関、かかりつけ医療機関等の連携を強化します。
- 地域において、急性期治療・リハビリテーションを終えた患者が、在宅で再発予防の治療や基礎疾患・危険因子の管理を行えるよう、関係機関の連携を強化します。
- 地域における研修会の開催等、地域連携クリティカルパスの普及を通じ、関係機関の連携を促進します。

【参考図表】

表 2-1-3-1 心疾患死亡者数（岐阜県）（単位：人）

	平成 19 年			平成 22 年		
	総死亡者数	心疾患	心筋梗塞	総死亡者数	心疾患	心筋梗塞
男性	10,045	1,484	367	10,603	1,592	436
女性	8,865	1,714	315	9,617	1,735	304
総数	18,910	3,198	682	20,220	3,327	740

資料：人口動態統計(平成 19 年調査、平成 22 年調査)

表 2-1-3-2 心疾患年齢調整死亡率（人口 10 万対）

	平成 19 年				平成 22 年			
	心疾患		心筋梗塞		心疾患		心筋梗塞	
	岐阜県	全国	岐阜県	全国	岐阜県	全国	岐阜県	全国
男性	77.6	77.0	20.1	22.5	76.1	74.2	21.9	20.4
女性	47.3	42.3	9.2	9.9	41.9	39.7	8.3	8.4

資料：人口動態統計(平成 19 年調査、平成 22 年調査)

表 2-1-3-3 急性心筋梗塞圏域別年齢調整死亡率（人口 10 万対）

	岐阜圏域	西濃圏域	中濃圏域	東濃圏域	飛騨圏域	岐阜県	全国
男性	20.0	16.3	26.7	28.9	16.8	21.9	20.4
女性	7.3	7.0	11.1	9.1	7.5	8.3	8.4

資料：人口動態統計(平成 22 年調査) から算出

表 2-1-3-4 救急要請（覚知）から医療機関への収容までに要した平均時間（単位：分）

	平成 22 年
全国	37.4
岐阜県	30.8

資料：救急・救助の現況

表 2-1-3-5 心肺機能停止傷病者全搬送人員のうち一般市民により除細動が実施された件数（平成 22 年）

	件数	人口 10 万対
全国	1,298	1.0
岐阜県	17	0.8

資料：救急・救助の現況

表 2-1-3-6 急性心筋梗塞に対する経皮的冠動脈形成手術件数

	岐阜圏域	西濃圏域	中濃圏域	東濃圏域	飛騨圏域	岐阜県計	全国
手術件数	466	132	80	131	38	847	36,206
人口 10 万人あたり	58.0	34.3	21.0	37.0	23.8	40.7	28.5

資料：NDB(National Data Base：レセプト情報・特定健診等情報データベース)
(平成 22 年 10 月から平成 23 年 3 月までの診療分)

表 2-1-3-7 心臓リハビリテーションが実施可能な医療機関数

	岐阜圏域	西濃圏域	中濃圏域	東濃圏域	飛騨圏域	岐阜県計	全国
心大血管リハビリテーション料(I)届出施設数	6	2	2	3	0	13	581
心大血管リハビリテーション料(II)届出施設数	2	0	0	0	1	3	98
心大血管リハビリテーション料(I)(II)届出施設数	8	2	2	3	1	16	679
人口 100 万人あたり	10.0	5.2	5.3	8.5	6.3	7.7	5.3

資料：診療報酬施設基準（平成 24 年 8 月届出機関数）

表 2-1-3-8 在宅等生活の場に復帰した患者の割合

	岐阜圏域	西濃圏域	中濃圏域	東濃圏域	飛騨圏域	全国
虚血性心疾患・退院後家庭復帰の患者数(千人)(a)	0.4	0.1	0.1	0.1	0	38.3
虚血性心疾患の患者数(千人)(b)	0.4	0.1	0.1	0.1	0	41.3
在宅復帰患者の割合(%)a/b	96.3	96.4	96.9	90.0	93.4	92.8

資料：患者調査（平成 20 年調査）

【医療連携・施策の体系図】

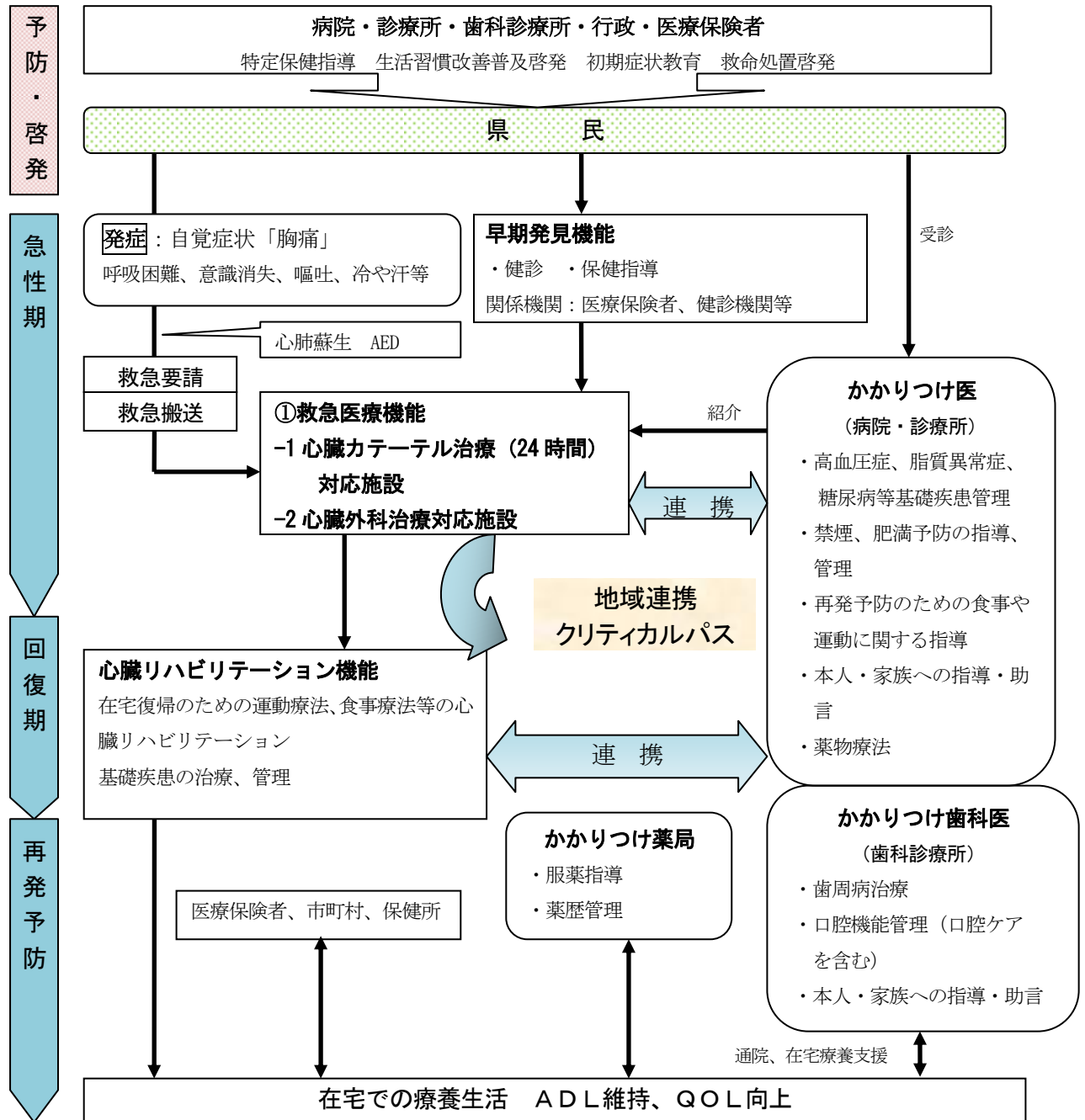

【体系図の説明】

- かかりつけ医は、動悸や胸の痛み等の自覚症状のある患者について、専門的な医療機関で治療を受ける必要がある場合は、患者の状況に応じて、①の救急医療機能をもつ医療機関へ紹介するとともに、退院後は、心臓リハビリテーション機能をもつ医療機関、薬局、歯科診療所とも連携し、再発予防の治療や基礎疾患・危険因子の管理を施し、在宅療養を支援します。
- ①-1 急性心筋梗塞診療医療機関（心臓カテーテル治療対応施設）は、かかりつけ医の紹介や急性心筋梗塞の疑いのある患者の救急搬送を受け入れ、心臓カテーテルを用いた急性心筋梗塞に係る標準的な検査及び治療を24時間行うとともに、合併症を防ぎつつ、心機能回復リハビリテーションを行います。
- ①-2 急性心筋梗塞診療医療機関（心臓外科治療対応施設）は、①-1の医療機関のうち、特に患者の病態が重篤な場合に、心臓血管外科医等の協力により心臓バイパス手術等の外科的な治療を行います。

【医療機関一覧表(急性心筋梗塞対策)】

①-1 救急医療機能(心臓カテーテル治療施設)

(更新日 平成24年12月1日)

医療圏	医療機関名	所在地	電話番号
岐 阜	国立大学法人岐阜大学医学部附属病院	岐阜市柳戸 1-1	058-230-6000
	岐阜県総合医療センター	岐阜市野一色 4-6-1	058-246-1111
	岐阜市民病院	岐阜市鹿島町 7-1	058-251-1101
	独立行政法人国立病院機構 長良医療センター	岐阜市長良 1300-7	058-232-7755
	岐阜ハートセンター	岐阜市藪田南 4-14-4	058-277-2277
	羽島市民病院	羽島市新生町 3-246	058-393-0111
	公立学校共済組合東海中央病院	各務原市蘇原東島町 4-6-2	058-382-3101
	岐阜県厚生農業協同組合連合会 岐北厚生病院 松波総合病院	山県市高富 1187-3 羽島郡笠松町田代 185-1	0581-22-1811 058-388-0111
西 濃	大垣市民病院	大垣市南類町 4-86	0584-81-3341
	岐阜県厚生農業協同組合連合会 揖斐厚生病院	揖斐郡揖斐川町三輪 2547-4	0585-21-1111
中 濃	岐阜県厚生農業協同組合連合会 中濃厚生病院	関市若草通 5-1	0575-22-2211
	木沢記念病院	美濃加茂市古井町下古井 590	0574-25-2181
東 濃	岐阜県立多治見病院	多治見市前畑町 5-161	0572-22-5311
	土岐市立総合病院	土岐市土岐津町土岐口 703-24	0572-55-2111
	総合病院中津川市民病院	中津川市駒場 1522-1	0573-66-1251

①-2 救急医療機能(心臓外科治療施設)

(更新日 平成24年12月1日)

医療圏	医療機関名	所在地	電話番号
岐 阜	国立大学法人岐阜大学医学部附属病院	岐阜市柳戸 1-1	058-230-6000
	岐阜県総合医療センター	岐阜市野一色 4-6-1	058-246-1111
	岐阜市民病院	岐阜市鹿島町 7-1	058-251-1101
	岐阜ハートセンター	岐阜市藪田南 4-14-4	058-277-2277
	松波総合病院	羽島郡笠松町田代 185-1	058-388-0111
西 濃	大垣市民病院	大垣市南類町 4-86	0584-81-3341
東 濃	岐阜県立多治見病院	多治見市前畑町 5-161	0572-22-5311

② 心大血管疾患リハビリテーション料(Ⅰ)届出施設 (更新日 平成 24 年 12 月 1 日)

医療圏	医療機関名	所在地	電話番号
岐阜	国立大学法人岐阜大学医学部附属病院	岐阜市柳戸 1-1	058-230-6000
	岐阜県総合医療センター	岐阜市野一色 4-6-1	058-246-1111
	岐阜市民病院	岐阜市鹿島町 7-1	058-251-1101
	羽島市民病院	羽島市新生町 3-246	058-393-0111
	岐阜県厚生農業協同組合連合会 岐北厚生病院	山県市高富 1187-3	0581-22-1811
	松波総合病院	羽島郡笠松町田代 185-1	058-388-0111
西濃	大垣市民病院	大垣市南類町 4-86	0584-81-3341
	岐阜県厚生農業協同組合連合会 揖斐厚生病院	揖斐郡揖斐川町三輪 2547-4	0585-21-1111
中濃	岐阜県厚生農業協同組合連合会 中濃厚生病院	関市若草通 5-1	0575-22-2211
	木沢記念病院	美濃加茂市古井町下古井 590	0574-25-2181
	東可児病院	可児市広見 1520	0574-63-1200
東濃	岐阜県立多治見病院	多治見市前畑町 5-161	0572-22-5311
	土岐市立総合病院	土岐市土岐津町土岐口 703-24	0572-55-2111
	総合病院中津川市民病院	中津川市駒場 1522-1	0573-66-1251

③ 心大血管リハビリテーション料(Ⅱ)届出施設 (更新日 平成 24 年 12 月 1 日)

医療圏	医療機関名	所在地	電話番号
岐阜	岐阜ハートセンター	岐阜市藪田南 4-14-4	058-277-2277
	各務原リハビリテーション病院	各務原市鵜沼山崎町 6-8-2	058-384-8485
飛騨	岐阜県立下呂温泉病院	下呂市幸田 1162	0576-25-2820

【用語の解説】

○ 心臓カテーテル検査

心臓に特殊な細いプラスチックの管（カテーテル）を挿入し、心臓内の圧や血液の酸素濃度を測定・分析したり、造影剤を注入してX線撮影し、心臓の血管の状態や形、心室・心房と弁の動きを調べたり、さらには心臓の筋肉（心筋）を採取して病理学的に検査する心筋生検などを行なう検査。

○ 冠動脈バイパス手術

心臓の筋肉に血液を送っている冠動脈が狭くなったり詰まったりしたとき、その場所をまたぐ新しい通路（バイパス）を作って心筋への十分な血流を回復させる手術のこと。バイパスとなる血管には、患者の別の部位の血管（胸の内側の動脈など）が使用される。

○ 心臓リハビリテーション

心疾患に基づく身体的精神的影響の軽減や合併症及び再発予防を目的とした、運動処方、危険因子の管理、教育やカウンセリングなどの包括的なプログラム。

○ 心肺蘇生

病気やけがなどで突然、呼吸停止、心肺停止の状態に陥ったとき救命するため行われる応急手当。

○ AED

Automated external defibrillator の略。自動体外式除細動器。心臓が小刻みに震えて血液を送り出すことができなくなる心室細動と呼ばれる症状による心停止者に対し、電気ショックを与えて心臓の動きを正常に戻すための装置。救命のためであれば一般市民も使用することができる。

4 糖尿病対策

【基本的な計画事項】

- 予防から治療までの一貫した糖尿病対策を推進し、県民の誰もが身近な地域で症状に応じた適切な治療を受けられる医療連携体制を強化します。
- 糖尿病患者の重症化及び合併症発症の予防や療養生活の質の向上を推進します。

【現状と課題】

現 状

- 1 糖尿病の現状
- 糖尿病は、1型糖尿病と2型糖尿病に分けられます。このうち、わが国の糖尿病の大部分を占める2型糖尿病の発症には食生活、運動、ストレス等の生活習慣が密接に関連しています。
 - 平成22年度の特健康診査の結果によると、岐阜県では、「糖尿病予備群の人(40～74歳)」は約41万人、「糖尿病が疑われる人(40～74歳)」は約6万人と推定されます。平成20年度より、糖尿病予備群の人は約3%増加、糖尿病が疑われる人は、約3%減少しています。
(表2-1-4-1)
 - 平成22年に行われた国民健康・栄養調査結果によると、全国では、医療機関や健診で糖尿病と言われたことがある者のうち、「糖尿病の継続した治療を受けていない」という人の割合は、男性40.6%、女性37.4%で、「約4割の人が継続した治療を受けていない」と報告されています。特に、30～40歳代では「これまでに治療を受けたことがない」という人の割合が、男性42.0%、女性54.2%と、約半数の人が適正な治療を受けていない状況にあります。
(表2-1-4-2)
 - 岐阜県では、平成22年度の特健康診査の結果によると、「糖尿病の疑いを指摘された人(40～74歳)」は、男性は受診者の9.6%、女性は受診者の5.6%となっています。そのうちすでに医療機関に受診している人は、男性52.3%、女性51.2%で、「約半数の人が医療機関に受診していない状況」にあります。

課 題

- 糖尿病の発症を予防するためには代謝を促進し、内臓脂肪を減らすことが求められることから、食生活の改善、運動の習慣化、適正体重の維持が大切で、若年層からの生活習慣病の予防に向けた普及啓発が必要です。
- メタボリックシンドローム(内臓脂肪症候群)は、糖尿病の基礎病態であることが多いため、特定健康診査・特定保健指導の普及啓発に更に努め、受診率をより高めることで早期にリスクを発見し、一次予防を図る必要があります。
- 健診で明らかになった糖尿病ハイリスク者に適切な生活習慣病改善指導、及び受診勧奨から受診につなげる連携の強化が必要です。

(表 2-1-4-3)

- また同じく、平成22年度の特定健康診査の結果によると、糖尿病の治療中者でヘモグロビンA1c(JDS)8.0% (同(NGSP)8.4%) 以上の「血糖コントロール不良者」の割合は男性8.2%、女性7.1%となっています。(表2-1-4-3)
 - 糖尿病は新規透析患者の原因の第1位で、糖尿病腎症による新規透析導入率(人口10万対)は上昇傾向にあり、平成22年は全国12.9、岐阜県13.5と全国より高い傾向にあります。(表2-1-4-4)
年齢別状況は、岐阜県では15~64歳の透析導入が約4割、また、糖尿病性網膜症に対する年齢別手術件数は、15~64歳が約5割の状況にあります。
 - 糖尿病患者は、免疫力が低下しているため、気づかないうちに歯周病が進行し重症化しやすくなっています。また、歯周病の発生予防、歯周病の治療が血糖コントロールに好影響を与えることは十分に知られていません。
- ## 2 糖尿病の医療連携提供体制
- 岐阜県医師会では、岐阜県糖尿病対策推進協議会を設置し、関係機関の連携のもと、岐阜県糖尿病対策を推進し、特に発症予防と治療の質の向上に努めています。
 - 岐阜県では、日常の診療を担うかかりつけ医と合併症の治療などに対する専門医療機関相互の連携により、糖尿病の改善・悪化防止を進めるため、各圏域に医療コーディネーターを配置し、地域連携クリティカルパス(糖尿病連携手帳等)による医療連携体制の構築に取り組んでいます。
 - 岐阜県糖尿病対策推進協議会と、岐阜県慢性腎臓病(CKD)医療連携会議が連携を図り、糖尿病の重症化を防止し、新規透析導入患者の減少に取り組んでいます。
- 糖尿病予備群、コントロール不良者等を把握し、医療機関受診や適切な保健指導につなげるなど、重症化予防を行うことが必要です。
 - 糖尿病の重症化を予防し、人工透析の開始時期を遅らせることや、生活習慣病が発症する40歳・50歳代以前の若年層の生活習慣病の予防が必要です。
 - 歯周病の発生予防や、糖尿病患者の歯周病治療の必要性を普及啓発する必要があります。
 - 糖尿病を原因とした人工透析、腎障害、失明、心疾患、脳卒中などは、生活上の制限を大きく受け、QOLの低下を招く恐れがあります。重症化を阻止するために適切な糖尿病管理・治療が継続して行われることが必要です。
 - 糖尿病患者が、質の高い医療をできるだけ便利に受けられるよう、地域連携クリティカルパス(糖尿病連携手帳等)の普及を図る必要があります。
 - 慢性腎臓病(CKD)は糖尿病や高血圧などの生活習慣病が発症に大きく関係しています。慢性腎臓病(CKD)の中で特に増加しているのが、糖尿病が引き金になる糖尿病性腎症です。糖尿病による腎機能異常の重症化を防止し、慢性腎不全による透析導入への進行を阻止し、新規透析導入

患者の減少に取り組む必要があります。

3 糖尿病の医療費

- 岐阜県の糖尿病の診療報酬点数は、全疾患における合計点数の約 8.8%にあたります。

【数値目標】

- 糖尿病が疑われる人の減少（40～74 歳）
 - 平成 20 年度から 10%以上低下させる
62,798 人（平成 20 年度） → 56,518 人（平成 27 年度）
 - ※ヘモグロビン A1c（JDS）6.1%以上 又は、（NGSP）6.5%以上
 - ※岐阜県の特定健康診査結果から、平成 20 年人口（40～74 歳）での年齢調整を行い推計した人数
- 特定保健指導終了率の上昇（40～74 歳）
 - 19.0%（平成 22 年度） → 37.6%（平成 27 年度）
- 血糖コントロール不良者の減少（40～74 歳）
 - 平成 20 年度から 20%以上低下させる
9,836 人（平成 20 年度） → 7,869 人（平成 27 年度）
 - ※ヘモグロビン A1c（JDS）8.0%以上 又は、（NGSP）8.4%以上
 - ※岐阜県の特定健康診査結果から、平成 20 年人口（40～74 歳）での年齢調整を行い推計した人数

【今後の施策】

糖尿病発症予防対策の推進

- 世界糖尿病デーに合わせた県民向けセミナーの開催など、第 2 次ヘルスプランぎふ 21 推進団体等と協働して、県民の食生活や運動などの生活習慣を促すなど糖尿病予防の必要性や、健診等による早期発見の重要性について県民に広く啓発し、予防と早期発見を推進します。
- 保険者協議会、市町村等の関係機関に働きかけ、特定健康診査を受診しやすく、特定保健指導を受けやすい体制づくりの推進、また、糖尿病境界域にある者への特定保健指導の徹底と、指導内容の向上に努め、生活習慣の改善を推進します。
- 若年世代からの教育は、正しい生活習慣のあり方を習得することによる予防効果が大きいことから、学校保健や産業保健と連携して予防対策を推進します。
- 糖尿病患者の歯周病の発生予防や治療の必要性を、医療・関係機関と連携して促進します。
- 糖尿病患者のプライマリ・ケアの窓口として保険薬局の必要性や薬剤師に対する研修を、医療・関係機関と連携して促進します。
- 県民自ら栄養面からの適切な健康管理が行える環境づくりを推進するため、関係機関と連携して飲食物への栄養成分表示を推進することなどに努めていきます。

重症化予防対策の強化

- 医療機関における標準的糖尿病治療の普及を図るため、岐阜県糖尿病対策推進協議会を中心に医療・行政・その他関係機関等との連携による糖尿病治療ガイドラインに則した治療の普及を促進します。

- かかりつけ医・かかりつけ歯科医・健診機関等による予防・早期発見の強化と、各圏域における専門病院を中心とした地域連携クリティカルパス（糖尿病連携手帳等）活用の増加を図るため、地域連携会議で課題を整理し、地域連携クリティカルパス（糖尿病連携手帳等）の活用による円滑な医療連携体制を推進します。
- 糖尿病の重症化を防止し、新規透析導入患者の減少を目指して、岐阜県糖尿病対策推進協議会と、岐阜県慢性腎臓病(CKD)医療連携会議の連携体制を強化します。
- 重症化予防のための食事指導拠点(栄養ケアステーション)の活用を促進します。

【参考図表】

表 2-1-4-1 岐阜県の糖尿病予備群推定数(40～74 歳)・糖尿病が疑われる人の推定数(40～74 歳)

	平成 20 年度	平成 21 年度	平成 22 年度
糖尿病予備群推定数 (人)	404, 197	384, 967	414, 833
糖尿病が疑われる人の推定数 (人)	62, 798	58, 022	60, 844

資料：厚生労働省 医療費適正化計画の策定にかかる参考データ

※糖尿病予備群：ヘモグロビン A1c (JDS)5.2%以上 6.1%未満 又は、(NGSP)5.6%以上 6.5%未満

※糖尿病が疑われる人：ヘモグロビン A1c (JDS)6.1%以上 又は、(NGSP)6.5%以上

※推定数：岐阜県の特定健康診査結果から、平成 20 年人口(40～74 歳)での年齢調整を行い推計した人数

表 2-1-4-2 糖尿病といわれたことがある者における治療の状況 (30 歳以上)

	過去から現在にかけて継続的に受けている	過去に中断したことがあるが現在は受けている	過去に受けたことがあるが現在は受けていない	これまでに治療を受けたことがない
男性 (%)	59.4	3.2	11.1	26.3
女性 (%)	62.7	3.9	9.6	23.9

資料：国民・健康栄養調査 (平成 22 年調査)

表 2-1-4-3 ヘモグロビン A1c(JDS)検査結果(40～74 歳)

	～5.1%	5.2～ 5.4%	5.5～ 6.0%	6.1%～ (糖尿病疑い)	糖尿病治療中		糖尿病未治療
						HbA1c8.0～	
男性 (%)	45.0	26.9	18.5	9.6	52.3	8.2	47.7
女性 (%)	42.8	32.2	19.3	5.6	51.2	7.1	48.8

資料：岐阜県国民健康保険団体連合会提供資料 (平成 22 年度)

表 2-1-4-4 糖尿病腎症による新規透析導入率 (人口 10 万対)

	平成 18 年	平成 22 年
岐阜県	9.0	13.5
全 国	10.0	12.9

資料：社団法人日本透析医学会 透析調査委員会「わが国の慢性透析療法の現況」

【医療連携・施策の体系図】

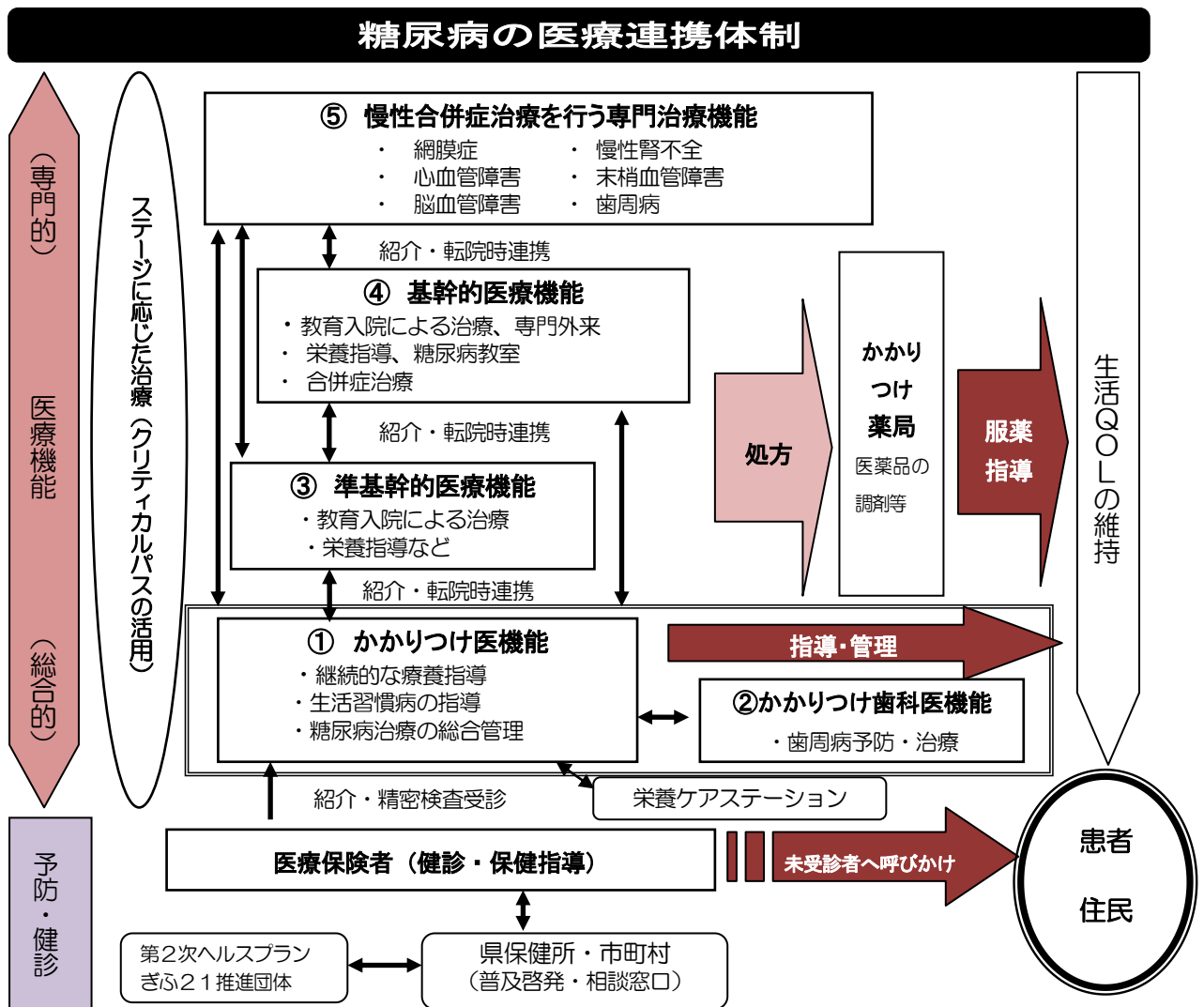

【体系図の説明】

- 特定健康診査、特定保健指導や労働安全衛生法に基づく健診等により、糖尿病の早期発見や糖尿病予備群のリスクを発見し、受診や生活習慣の改善を促します。
- 地域の診療所や病院のかかりつけ医による定期的な診療において、日常の血糖管理の状態を把握し、重症化や合併症の予防を促します。
- 糖尿病が歯周病を悪化させ、また、歯周病も糖尿病を悪化させるという相互の関係が指摘されていることから、かかりつけ歯科医への定期的な受診により、口腔ケア、歯周病の発症予防・治療を行います。
- 糖尿病専門医療機関等（準基幹的医療機能・基幹的医療機能・糖尿病合併症に対する専門治療機能）は、血糖コントロールに関する教育入院や合併症治療を行うなど重症化予防に向けた日常生活の徹底を図る指導や、糖尿病の合併症に対する専門的な治療を行います。

【医療機関一覧表(糖尿病対策)】

③ 準基幹的医療機能 (教育入院・栄養指導)

(更新日 平成 24 年 12 月 1 日)

	医療機関名	所在地	電話番号
岐 阜	医療法人社団誠広会平野総合病院	岐阜市黒野 176-5	058-239-2325
	みどり病院	岐阜市北山 1-14-24	058-241-0681
	山内ホスピタル	岐阜市市橋 3-7-22	058-276-2131
	笠松病院	岐阜市中鶉 3-11	058-276-2881
	医療法人社団誠広会岐阜中央病院	岐阜市川部 3-25	058-239-8111
	岩砂病院・岩佐マタニティ	岐阜市八代 1-7-1	058-231-2631
	医療法人社団幸紀会安江病院	岐阜市鏡島西 2-4-14	058-253-7745
	公立学校共済組合東海中央病院	各務原市蘇原東島町 4-6-2	058-382-3101
	各務原リハビリテーション病院	各務原市鶉沼山崎町 6-8-2	058-384-8485
	岐阜県厚生農業協同組合連合会 岐北厚生病院	山県市高富 1187-3	0581-22-1811
西 濃	医療法人社団豊正会大垣中央病院	大垣市見取町 4-2	0584-73-0377
	海津市医師会病院	海津市海津町福江 656-16	0584-53-7111
	岐阜県厚生農業協同組合連合会 西美濃厚生病院	養老郡養老町押越 986	0584-32-1161
	博愛会病院	不破郡垂井町 2210-42	0584-23-1251
	国民健康保険関ヶ原病院	不破郡関ヶ原町大字関ヶ原 2490-29	0584-43-1122
	岐阜県厚生農業協同組合連合会 揖斐厚生病院	揖斐郡揖斐川町三輪 2547-4	0585-21-1111
中 濃	新生病院	揖斐郡池田町本郷 1551-1	0585-45-3161
	医療法人香徳会関中央病院	関市平成通 2-6-18	0575-22-0012
	美濃市立美濃病院	美濃市中央 4-3	0575-33-1221
	郡上市民病院	郡上市八幡町島谷 1261	0575-67-1611
	医療法人新生会八幡病院	郡上市八幡町桜町 278	0575-65-2151
	医療法人社団白鳳会鷺見病院	郡上市白鳥町白鳥 2-1	0575-82-3151
	郡上市国保白鳥病院	郡上市白鳥町為真 1205-1	0575-82-3131
	太田病院	美濃加茂市太田町 2855-1	0574-26-1251
	医療法人馨仁会藤掛病院	可児市広見 876	0574-62-0030
	医療法人白水会白川病院	加茂郡白川町坂ノ東 5770	0574-72-2222
東 濃	桃井病院	可児郡御嵩町中 2163	0574-67-2108
	タジミ第一病院	多治見市小名田町西ヶ洞 1-648	0572-22-5131
	社会医療法人厚生会多治見市民病院	多治見市前畑町 3-43	0572-22-5211
	岐阜県厚生農業協同組合連合会 東濃厚生病院	瑞浪市土岐町 76-1	0572-68-4111
	国保国民健康保険坂下病院	中津川市坂下 722-1	0573-75-3118
	市立恵那病院	恵那市大井町 2725	0573-26-2121
飛 騨	国保国民健康保険上矢作病院	恵那市上矢作町 3111-2	0573-47-2211
	岐阜県厚生農業協同組合連合会 久美愛厚生病院	高山市中切町 1-1	0577-32-1115
	国保国民健康保険飛騨市民病院	飛騨市神岡町東町 725	0578-82-1150

※ 糖尿病療養を担当する医師がおり、糖尿病教育、血糖コントロール、合併症精査などを行う。

④ 基幹的医療機能

(更新日 平成24年12月1日)

	医療機関名	所在地	電話番号
全	国立大学法人岐阜大学医学部附属病院	岐阜市柳戸 1-1	058-230-6000
岐 阜	岐阜県総合医療センター	岐阜市野一色 4-6-1	058-246-1111
	岐阜市民病院	岐阜市鹿島町 7-1	058-251-1101
	岐阜赤十字病院	岐阜市岩倉町 3-36	058-231-2266
	朝日大学歯学部附属村上記念病院	岐阜市橋本町 3-23	058-253-8001
	羽島市民病院	羽島市新生町 3-246	058-393-0111
	松波総合病院	羽島郡笠松町田代 185-1	058-388-0111
西 濃	大垣市民病院	大垣市南類町 4-86	0584-81-3341
	海津市医師会病院	海津市海津町福江 656-16	0584-53-7111
中 濃	岐阜県厚生農業協同組合連合会 中濃厚生病院	関市若草通 5-1	0575-22-2211
	木沢記念病院	美濃加茂市古井町下古井 590	0574-25-2181
	岐阜社会保険病院	可児市土田 1221-5	0574-25-3113
東 濃	岐阜県立多治見病院	多治見市前畑町 5-161	0572-22-5311
	土岐市立総合病院	土岐市土岐津町土岐口 703-24	0572-55-2111
	総合病院中津川市民病院	中津川市駒場 1522-1	0573-66-1251
飛 騨	岐阜県立下呂温泉病院	下呂市幸田 1162	0576-25-2820
	高山赤十字病院	高山市天満町 3-11	0577-32-1111

※ 常勤の糖尿病専門医がおり、糖尿病教室、教育入院、栄養指導を行うとともに、各診療科との院内連携がとれ、合併症の専門治療も含めた総合的対応ができる。24時間対応可。

⑤-1 糖尿病合併症に対する専門治療機能（網膜症）

（更新日 平成 24 年 12 月 1 日）

	医療機関名	所在地	電話番号
岐 阜	国立大学法人岐阜大学医学部付属病院	岐阜市柳戸 1-1	058-230-6000
	岐阜県総合医療センター	岐阜市野一色 4-6-1	058-246-1111
	岐阜市民病院	岐阜市鹿島町 7-1	058-251-1101
	岐阜赤十字病院	岐阜市岩倉町 3-36	058-231-2266
	朝日大学歯学部附属村上記念病院	岐阜市橋本町 3-23	058-253-8001
	医療法人社団誠広会平野総合病院	岐阜市黒野 176-5	058-239-2325
	公立学校共済組合東海中央病院	各務原市蘇原東島町 4-6-2	058-382-3101
	羽島市民病院 松波総合病院	羽島市新生町 3-246 羽島郡笠松町田代 185-1	058-393-0111 058-388-0111
西 濃	大垣市民病院	大垣市南類町 4-86	0584-81-3341
	医療法人徳洲会大垣徳洲会病院	大垣市林町 6-85-1	0584-77-6110
	岐阜県厚生農業協同組合連合会 西美濃厚生病院	養老郡養老町押越 986	0584-32-1161
	博愛会病院 国民健康保険関ヶ原病院	不破郡垂井町 2210-42 不破郡関ヶ原町大字関ヶ原 2490-29	0584-23-1251 0584-43-1122
中 濃	岐阜県厚生農業協同組合連合会 中濃厚生病院	関市若草通 5-1	0575-22-2211
	美濃市立美濃病院	美濃市中央 4-3	0575-33-1221
	医療法人新生会八幡病院	郡上市八幡町桜町 278	0575-65-2151
	医療法人社団白鳳会鷲見病院	郡上市白鳥町白鳥 2-1	0575-82-3151
	木沢記念病院	美濃加茂市古井町下古井 590	0574-25-2181
	岐阜社会保険病院	可児市土田 1221-5	0574-25-3113
	東可児病院 医療法人白水会白川病院	可児市広見 1520 加茂郡白川町坂ノ東 5770	0574-63-1200 0574-72-2222
東 濃	岐阜県立多治見病院	多治見市前畑町 5-161	0572-22-5311
	社会医療法人厚生会多治見市民病院	多治見市前畑町 3-43	0572-22-5211
	岐阜県厚生農業協同組合連合会 東濃厚生病院	瑞浪市土岐町 76-1	0572-68-4111
	土岐市立総合病院	土岐市土岐津町土岐口 703-24	0572-55-2111
	総合病院中津川市民病院	中津川市駒場 1522-1	0573-66-1251
	国保国民健康保険坂下病院 市立恵那病院	中津川市坂下 722-1 恵那市大井町 2725	0573-75-3118 0573-26-2121
飛 騨	岐阜県立下呂温泉病院	下呂市幸田 1162	0576-25-2820
	高山赤十字病院	高山市天満町 3-11	0577-32-1111
	岐阜県厚生農業協同組合連合会 久美愛厚生病院	高山市中切町 1-1	0577-32-1115

⑤-2-1 糖尿病合併症に対する専門治療機能（慢性腎不全）（更新日 平成24年12月1日）

	医療機関名	所在地	電話番号
岐 阜	国立大学法人岐阜大学医学部付属病院	岐阜市柳戸 1-1	058-230-6000
	岐阜県総合医療センター	岐阜市野一色 4-6-1	058-246-1111
	岐阜市民病院	岐阜市鹿島町 7-1	058-251-1101
	岐阜赤十字病院	岐阜市岩倉町 3-36	058-231-2266
	医療法人社団慈朋会澤田病院	岐阜市野一色 7-2-5	058-247-3355
	河村病院	岐阜市芥見大般若 1-84	058-241-3311
	操外科病院	岐阜市四屋町 43	058-262-7711
	朝日大学歯学部附属村上記念病院	岐阜市橋本町 3-23	058-253-8001
	みどり病院	岐阜市北山 1-14-24	058-241-0681
	医療法人社団双樹会早徳病院	岐阜市宇佐南 1-8-1	058-272-3253
	医療法人社団誠広会平野総合病院	岐阜市黒野 176-5	058-239-2325
	医療法人社団誠広会岐阜中央病院	岐阜市川部 3-25	058-239-8111
	山内ホスピタル	岐阜市市橋 3-7-22	058-276-2131
	公立学校共済組合東海中央病院	各務原市蘇原東島町 4-6-2	058-382-3101
	各務原リハビリテーション病院	各務原市鵜沼山崎町 6-8-2	058-384-8485
	岐阜県厚生農業協同組合連合会 岐北厚生病院	山県市高富 1187-3	0581-22-1811
	羽島市民病院	羽島市新生町 3-246	058-393-0111
	松波総合病院	羽島郡笠松町田代 185-1	058-388-0111
	水谷医院	岐阜市加納朝日町 3-46-10	058-275-7428
	うぬま東クリニック（血液）	各務原市鵜沼東町 5-7	058-370-8701
各務原そはらクリニック（血液）	各務原市蘇原東島町 3-107	058-371-6101	
会羽島クリニック（血液）	羽島郡笠松町門間 578-1	058-387-6161	
サンシャインM&Dクリニック	瑞穂市本田 174-1	058-329-5522	
吉村内科（血液）	瑞穂市別府 1297	058-327-0020	
西 濃	大垣市民病院	大垣市南頬町 4-86	0584-81-3341
	医療法人社団正和会馬淵病院	大垣市美和町 1831	0584-75-2288
	医療法人社団豊正会大垣中央病院	大垣市見取町 4-2	0584-73-0377
	医療法人徳洲会大垣徳洲会病院	大垣市林町 6-85-1	0584-77-6110
	岐阜県厚生農業協同組合連合会 西美濃厚生病院	養老郡養老町押越 986	0584-32-1161
	博愛会病院	不破郡垂井町 2210-42	0584-23-1251
	国民健康保険関ヶ原病院（血液）	不破郡関ヶ原町大字関ヶ原 2490-29	0584-43-1122
	海津市医師会病院	海津市海津町福江 656-16	0584-53-7111
	岐阜県厚生農業協同組合連合会 揖斐厚生病院	揖斐郡揖斐川町三輪 2547-4	0585-21-1111
	松岡内科クリニック	大垣市新田町 2-14	0584-89-1948
	大垣北クリニック	安八郡神戸町末守 737-1	0584-27-1050
	安八診療所（血液）	安八郡安八町南今ヶ淵 270-2	0584-64-3616
おおくま内科クリニック（腹膜）	安八郡安八町東結字芝原東 1520-1	0584-61-1215	
やまぐち内科クリニック（血液）	養老郡養老町押越 693-1	0584-32-0008	

※ 医療機関名の後に、（血液）とあるのは血液透析のみ、（腹膜）とあるのは腹膜透析のみ実施。その他は血液透析及び腹膜透析を実施。

⑤-2-2 糖尿病合併症に対する専門治療機能（慢性腎不全）

（更新日 平成 24 年 12 月 1 日）

	医療機関名	所在地	電話番号
中 濃	岐阜県厚生農業協同組合連合会 中濃厚生病院	関市若草通 5-1	0575-22-2211
	美濃市立美濃病院	美濃市中央 4-3	0575-33-1221
	郡上市民病院	郡上市八幡町島谷 1261	0575-67-1611
	郡上市国保白鳥病院	郡上市白鳥町為真 1205-1	0575-82-3131
	木沢記念病院	美濃加茂市古井町下古井 590	0574-25-2181
	太田病院	美濃加茂市太田町 2855-1	0574-26-1251
	医療法人馨仁会藤掛病院	可児市広見 876	0574-62-0030
	東可児病院	可児市広見 1520	0574-63-1200
	医療法人白水会白川病院	加茂郡白川町坂ノ東 5770	0574-72-2222
	五井クリニック（血液）	美濃市常盤町 2282	0575-33-0039
新田医院（血液）	加茂郡白川町中川 488	0574-72-1503	
東 濃	岐阜県立多治見病院	多治見市前畑町 5-161	0572-22-5311
	タジミ第一病院	多治見市小名田町西ヶ洞 1-648	0572-22-5131
	多治見クリニック	多治見市音羽町 2-51	0572-22-5566
	岐阜県厚生農業協同組合連合会 東濃厚生病院	瑞浪市土岐町 76-1	0572-68-4111
	高井病院	土岐市妻木町 1658	0572-57-6516
	土岐市立総合病院（血液）	土岐市土岐津町土岐口 703-24	0572-55-2111
	土岐白楊クリニック（血液）	土岐市肥田浅野朝日町 2-39	0572-53-1151
	総合病院中津川市民病院	中津川市駒場 1522-1	0573-66-1251
	城山病院	中津川市苗木 3725-2	0573-66-1334
	国保国民健康保険坂下病院	中津川市坂下 722-1	0573-75-3118
中津川共立クリニック（血液）	中津川市駒場 1666-1122	0573-65-8777	
森川クリニック（血液）	恵那市長島町中野 616	0573-26-2222	
飛 騨	岐阜県立下呂温泉病院	下呂市幸田 1162	0576-25-2820
	高山赤十字病院	高山市天満町 3-11	0577-32-1111
	高桑内科クリニック（血液）	高山市石浦町 6-220	0577-36-1911
	岐阜県厚生農業協同組合連合会 久美愛濃厚生病院	高山市中切町 1-1	0577-32-1115

※ 医療機関名の後に、（血液）とあるのは血液透析のみ、（腹膜）とあるのは腹膜透析のみ実施。その他は血液透析及び腹膜透析を実施。

⑤-3 糖尿病合併症に対する専門治療機能（心血管障害）（更新日 平成24年12月1日）

	医療機関名	所在地	電話番号
岐 阜	国立大学法人岐阜大学医学部付属病院	岐阜市柳戸 1-1	058-230-6000
	岐阜県総合医療センター	岐阜市野一色 4-6-1	058-246-1111
	岐阜市民病院	岐阜市鹿島町 7-1	058-251-1101
	岐阜赤十字病院	岐阜市岩倉町 3-36	058-231-2266
	朝日大学歯学部附属村上記念病院	岐阜市橋本町 3-23	058-253-8001
	医療法人社団誠広会岐阜中央病院	岐阜市川部 3-25	058-239-8111
	公立学校共済組合東海中央病院	各務原市蘇原東島町 4-6-2	058-382-3101
	羽島市民病院	羽島市新生町 3-246	058-393-0111
	松波総合病院	羽島郡笠松町田代 185-1	058-388-0111
西 濃	大垣市民病院	大垣市南類町 4-86	0584-81-3341
	医療法人社団豊正会大垣中央病院	大垣市見取町 4-2	0584-73-0377
	医療法人徳洲会大垣徳洲会病院	大垣市林町 6-85-1	0584-77-6110
	岐阜県厚生農業協同組合連合会 揖斐厚生病院	揖斐郡揖斐川町三輪 2547-4	0585-21-1111
中 濃	岐阜県厚生農業協同組合連合会 中濃厚生病院	関市若草通 5-1	0575-22-2211
	木沢記念病院	美濃加茂市古井町下古井 590	0574-25-2181
	岐阜社会保険病院	可児市土田 1221-5	0574-25-3113
東 濃	岐阜県立多治見病院	多治見市前畑町 5-161	0572-22-5311
	岐阜県厚生農業協同組合連合会 東濃厚生病院	瑞浪市土岐町 76-1	0572-68-4111
	土岐市立総合病院	土岐市土岐津町土岐口 703-24	0572-55-2111
	総合病院中津川市民病院	中津川市駒場 1522-1	0573-66-1251
	国保国民健康保険坂下病院	中津川市坂下 722-1	0573-75-3118
	市立恵那病院	恵那市大井町 2725	0573-26-2121
飛 騨	岐阜県立下呂温泉病院	下呂市幸田 1162	0576-25-2820
	高山赤十字病院	高山市天満町 3-11	0577-32-1111
	岐阜県厚生農業協同組合連合会 久美愛厚生病院	高山市中切町 1-1	0577-32-1115

⑤-4 糖尿病合併症に対する専門治療機能（末梢血管障害）（更新日 平成24年12月1日）

	医療機関名	所在地	電話番号
岐 阜	国立大学法人岐阜大学医学部付属病院	岐阜市柳戸 1-1	058-230-6000
	岐阜県総合医療センター	岐阜市野一色 4-6-1	058-246-1111
	岐阜市民病院	岐阜市鹿島町 7-1	058-251-1101
	朝日大学歯学部附属村上記念病院	岐阜市橋本町 3-23	058-253-8001
	医療法人社団誠広会岐阜中央病院	岐阜市川部 3-25	058-239-8111
	みどり病院	岐阜市北山 1-14-24	058-241-0681
	公立学校共済組合東海中央病院	各務原市蘇原東島町 4-6-2	058-382-3101
	羽島市民病院	羽島市新生町 3-246	058-393-0111
	松波総合病院	羽島郡笠松町田代 185-1	058-388-0111
西 濃	大垣市民病院	大垣市南頬町 4-86	0584-81-3341
	医療法人社団豊正会大垣中央病院	大垣市見取町 4-2	0584-73-0377
	医療法人徳洲会大垣徳洲会病院	大垣市林町 6-85-1	0584-77-6110
	博愛会病院	不破郡垂井町 2100-42	0584-23-1251
中 濃	岐阜県厚生農業協同組合連合会 揖斐厚生病院	揖斐郡揖斐川町三輪 2547-4	0585-21-1111
	岐阜県厚生農業協同組合連合会 中濃厚生病院	関市若草通 5-1	0575-22-2211
	木沢記念病院	美濃加茂市古井町下古井 590	0574-25-2181
	太田病院	美濃加茂市太田町 2855-1	0574-26-1251
東 濃	岐阜社会保険病院	可児市土田 1221-5	0574-25-3113
	岐阜県立多治見病院	多治見市前畑町 5-161	0572-22-5311
飛 騨	土岐市立総合病院	土岐市土岐津町土岐口 703-24	0572-55-2111
	岐阜県立下呂温泉病院	下呂市幸田 1162	0576-25-2820
	岐阜県厚生農業協同組合連合会 久美愛厚生病院	高山市中切町 1-1	0577-32-1115
	高山赤十字病院	高山市天満町 3-11	0577-32-1111

⑤-5 糖尿病合併症に対する専門治療機能（脳血管障害）（更新日 平成24年12月1日）

	医療機関名	所在地	電話番号
岐 阜	国立大学法人岐阜大学医学部付属病院	岐阜市柳戸 1-1	058-230-6000
	岐阜県総合医療センター	岐阜市野一色 4-6-1	058-246-1111
	岐阜市民病院	岐阜市鹿島町 7-1	058-251-1101
	岐阜赤十字病院	岐阜市岩倉町 3-36	058-231-2266
	朝日大学歯学部附属村上記念病院	岐阜市橋本町 3-23	058-253-8001
	笠松病院	岐阜市中鶉 3-11	058-276-2881
	医療法人社団誠広会岐阜中央病院	岐阜市川部 3-25	058-239-8111
	みどり病院	岐阜市北山 1-14-24	058-241-0681
	公立学校共済組合東海中央病院	各務原市蘇原東島町 4-6-2	058-382-3101
	羽島市民病院	羽島市新生町 3-246	058-393-0111
	松波総合病院	羽島郡笠松町田代 185-1	058-388-0111
西 濃	大垣市民病院	大垣市南類町 4-86	0584-81-3341
	医療法人徳洲会大垣徳洲会病院	大垣市林町 6-85-1	0584-77-6110
	岐阜県厚生農業協同組合連合会 西美濃厚生病院	養老郡養老町押越 986	0584-32-1161
	海津市医師会病院	海津市海津町福江 656-16	0584-53-7111
	国民健康保険関ヶ原病院	不破郡関ヶ原町大字関ヶ原 2490-29	0584-43-1122
	岐阜県厚生農業協同組合連合会 揖斐厚生病院	揖斐郡揖斐川町三輪 2547-4	0585-21-1111
中 濃	岐阜県厚生農業協同組合連合会 中濃厚生病院	関市若草通 5-1	0575-22-2211
	郡上市市民病院	郡上市八幡町島谷 1261	0575-67-1611
	医療法人社団白鳳会鷺見病院	郡上市白鳥町白鳥 2-1	0575-82-3151
	木沢記念病院	美濃加茂市古井町下古井 590	0574-25-2181
	岐阜社会保険病院	可児市土田 1221-5	0574-25-3113
東 濃	岐阜県立多治見病院	多治見市前畑町 5-161	0572-22-5311
	岐阜県厚生農業協同組合連合会 東濃厚生病院	瑞浪市土岐町 76-1	0572-68-4111
	土岐市立総合病院	土岐市土岐津町土岐口 703-24	0572-55-2111
	総合病院中津川市民病院	中津川市駒場 1522-1	0573-66-1251
飛 騨	岐阜県立下呂温泉病院	下呂市幸田 1162	0576-25-2820
	高山赤十字病院	高山市天満町 3-11	0577-32-1111
	岐阜県厚生農業協同組合連合会 久美愛厚生病院	高山市中切町 1-1	0577-32-1115

【用語の解説】

○ 1型糖尿病、2型糖尿病

- ・糖尿病には、すい臓からのインスリン分泌が低下して発病する1型（インスリン依存型）と、生活習慣の影響が大きいとされる2型があり、日本では2型糖尿病が90%以上を占めている。
- ・糖尿病は、高血圧症、脂質異常症などを合併し、進行すると、腎症、網膜症、神経障害、心疾患や脳血管疾患などの重大な合併症を引き起こし、生活の質の低下の大きな原因となっている。

○ ヘモグロビンA1c

- ・ヘモグロビンA1cとはブドウ糖と結びついたヘモグロビン（血色素）で、現時点より過去1～1.5か月間の平均血糖値を反映している。生活や症状を把握するために必要な糖尿病の検査。
- ・日本糖尿病学会では、2012年4月1日よりHbA1cの表記は、日常の診療において国際標準値（NGSP値）を使用。したがって、これまで使用していた数値（JDS値）よりおよそ0.4%高くなる。
- ・特定健康診査の結果、ヘモグロビンA1c（JDS値）6.1%（NGSP値6.5%）を超えた場合は、「糖尿病が強く疑われる」として医療機関（かかりつけ医）への受診勧奨の対象としている。

○ 血糖コントロール不良者

- ・「科学的根拠に基づく糖尿病診療ガイドライン2010」では、血糖コントロールの評価指標として、ヘモグロビンA1c（NGSP）8.4%以上が「血糖コントロール不可」と位置付けられている。

○ 慢性腎臓病（CKD）

- ・慢性腎臓病（CKD）は、「蛋白尿」または「腎機能低下」が3か月以上続く状態。
- ・糖尿病や高血圧、高尿酸血症といった生活習慣病から進行する「糖尿病性腎症」や「慢性糸球体腎炎」、「腎硬化症」などは、心臓病や脳卒中などの病気の発症リスクを高め、進行すると人工透析が必要となる場合がある。
- ・健康診断で尿検査（蛋白尿・血尿）や血液検査（クレアチニン）の異常を早期に発見し、適切な治療や生活習慣の改善を行うことで、発症や重症化の予防が可能。

○ 第2次ヘルスプランぎふ21

- ・生活習慣病の発症予防と重症化予防に重点を置き、県民一人ひとりの自覚と実践を基本とした健康づくりを推進するための岐阜県健康増進計画。
（計画期間：平成25年度～平成29年度の5年間）

5 慢性閉塞性肺疾患対策

【基本的な計画事項】

- 慢性閉塞性肺疾患（COPD）に関する正しい知識を広く普及啓発し、認知度の向上を図ります。
- COPD の予防のため、禁煙・受動喫煙防止などのたばこ対策を推進します。

【現状と課題】

現 状	課 題
<p>1 慢性閉塞性肺疾患の予防対策</p> <ul style="list-style-type: none">○ 岐阜県における平成 22 年の慢性閉塞性肺疾患による死亡数は 256 人、死亡総数に占める割合は 1.3%で、死亡原因の第 10 位です。(表 2-1-5-1)○ COPD という病気について「言葉や、どのような病気かを知っている」と回答した人は 13.0%、「言葉を聞いたことはあるが、どのような病気かは知らない」と回答した人は 20.3%と、33.3%の認知割合です。(表 2-1-5-2)	<ul style="list-style-type: none">○ COPD の主要原因は喫煙であるため、禁煙・受動喫煙防止などの対策が必要です。○ COPD を理解し、その予防と早期発見に取り組めるよう、COPD の周知を強化していく必要があります。
<p>2 医療提供体制</p> <ul style="list-style-type: none">○ 平成 20 年患者調査によると、岐阜県における医療機関に入院又は通院している COPD 患者数（治療患者数）は約 4 千人です。全国では約 17 万 3 千人です。一方、平成 12 年の日本における患者数は 530 万人と推定されています。 (NICE Study, Nippon COPD Epidemiology Study)○ 岐阜県における COPD に係る医療提供体制を検討するため、岐阜県医師会に委託した岐阜県慢性閉塞性肺疾患（COPD）対策協議会を中心に、COPD 対策を推進しています。○ COPD の地域連携クリティカルパスは岐阜圏域及び西濃圏域で導入されています。	<ul style="list-style-type: none">○ かかりつけ医による早期発見から専門医による確定診断への医療連携体制を構築する必要があります。

【数値目標】

- COPD の認知度の上昇
33.3%（平成 24 年度） → 50.0%（平成 29 年度）
- 喫煙率の低下【再掲】
男性 21.0%（平成 23 年度） → 16.0%（平成 28 年度）
女性 7.8%（平成 23 年度） → 6.0%（平成 28 年度）

【今後の施策】

- 医療関係者や医療保険者等と連携しつつ、慢性閉塞性肺疾患（COPD）の予防に関する知識について特定健康診査・特定保健指導等の機会を利用した普及啓発を実施します。
- COPD の主要原因はたばこであるため、市町村、教育委員会、職域等と連携し、たばこの害についての正しい知識の普及啓発を実施します。
- COPD の早期発見・治療を推進するため、早期発見から早期治療へ円滑につながるよう関係者との意見交換を行い、医療連携体制を促進します。

【参考図表】

表 2-1-5-1 慢性閉塞性肺疾患による死亡者数

	平成 20 年度		平成 21 年度		平成 22 年度	
	岐阜県	全国	岐阜県	全国	岐阜県	全国
死亡数(a)	303	15,520	291	15,359	256	16,293
死亡総数(b)	19,478	1,142,407	19,402	1,141,865	20,220	1,197,012
a/b (%)	1.6	1.4	1.5	1.3	1.3	1.4
死亡原因の順位	9	10	9	10	10	9

資料：人口動態統計

表 2-1-5-2 COPD の認知度

(N : 330)

	言葉やどのような病気かを知っている	言葉は聞いたことがあるがどのような病気かは知らない	全く聞いたことがない	総計
男性	11.4%	15.0%	73.7%	100.0%
女性	14.7%	25.8%	59.5%	100.0%
合計	13.0%	20.3%	66.7%	100.0%

性別の回答がなかった者及びこの設問への回答がなかった者を分母から除いて集計

資料：保健医療課

【用語の解説】

○ 慢性閉塞性肺疾患 (COPD)

Chronic obstructive pulmonary disease の略。主には長期の喫煙によってもたらされる、肺の炎症性疾患。咳・痰・息切れを主な症状として緩やかに呼吸障害が進行する。かつては、肺気腫、慢性気管支炎と呼ばれていた疾患が含まれる。

6 生活習慣病予防対策

【基本的な計画事項】

- メタボリックシンドロームを含めた生活習慣病の予防に向け、県民一人ひとりが主体的かつ積極的な健康づくりを実践することを促す取り組みを進めます。
- 各市町村における、がん検診を通じたがんの予防・早期発見を推進します。
- 各市町村における成人の歯周病予防のために、歯周病検診（健康増進法に基づく 40 歳、50 歳、60 歳、70 歳の節目歯周病検診）の実施割合や検診受診率の向上を推進します。

【現状と課題】

現 状	課 題
<p>1 メタボリックシンドロームを含む生活習慣病予防</p> <ul style="list-style-type: none"> ○ 岐阜県の生活習慣病（悪性新生物（がん）、高血圧性疾患、虚血性心疾患、脳血管疾患、糖尿病の合計）の総患者数は平成 20 年度でおよそ 23 万人であり、当該年の推計人口の 11.0%にあたります。（表 2-1-6-1） ○ 岐阜県の国民健康保険被保険者における平成 23 年 5 月診療分の生活習慣病（悪性新生物（がん）、高血圧性疾患、心疾患、脳血管疾患、糖尿病の合計）診療分診療報酬点数は、全疾患における合計点数の 52.0%にあたります。（表 2-1-6-2） ○ 特定健康診査において、岐阜県の平成 22 年度の受診率は 43.0%でした。この健診が開始した平成 20 年度と比較して 3.8 ポイントの上昇が見られます。また、特定保健指導の実施率は、平成 22 年度 19.0%と、平成 20 年度と比較して 5.3 ポイントの上昇が見られました。岐阜県医療費適正化計画及びヘルスプランぎふ 21 において、平成 24 年度の目標として健診は 70%、保健指導は 45%を目指していますが、目標達成は困難な状況にあると推測されます。（表 2-1-6-3） 	<ul style="list-style-type: none"> ○ 生活習慣病の発症は食生活や運動、喫煙等の生活習慣が深く関わっていることから、第 2 次岐阜県食育推進計画や第 2 次ヘルスプランぎふ 21 に基づき生活習慣の改善等を推進し、生活習慣病の発症予防や重症化予防に取り組む必要があります。 ○ ヘルスプランぎふ 21 推進会議等にて、岐阜県の生活習慣病の状況と対策について検討し、関係機関と連携した取組を推進する必要があります。 ○ 生活習慣病の医療費は、全疾病における合計の 1/2 以上を占めており、医療費抑制のためにも生活習慣病予防を推進する必要があります。 ○ 特定健康診査・特定保健指導で生活習慣病のリスクを早期発見し、発症予防や重症化予防を図るために、健診や保健指導の実施率の向上を推進する必要があります。 ○ 特定保健指導従事者が対象者に対して効果的な保健指導が行えるよう、知識や技術習得のための研修会等を開催し能力向上に努める必要があります。

- 特定健康診査において、岐阜県の平成 22 年度のメタボリックシンドローム該当者及び予備群の数は、受診者の 23.4%を占めています。平成 20 年度と比較した減少率は 7.8%です。岐阜県医療費適正化計画及びヘルスプランぎふ21において平成 24 年度の目標としている減少率 10%に近づいている状況にあります。(表 2-1-6-4)
 - 「医療費適正化に関する施策についての基本的な方針(平成 24 年 9 月 28 日付厚生労働省大臣告示)」にて、平成 29 年度時点で平成 20 年度と比べてメタボリックシンドロームの該当者及び予備群を 25%以上減少させる目標が設定されています。メタボリックシンドローム予防の普及啓発により、新たな該当者や予備群をつくり出さないことや保健指導の推進や充実で重症化防止を図り、より一層メタボリックシンドローム該当者及び予備群の減少に努める必要があります。
- 2 がん予防
- 岐阜県の悪性新生物(がん)の総患者数は平成 20 年度でおよそ 2 万 5 千人であり、当該年の推計人口の 1.2%にあたります。(表 2-1-6-1)
 - 喫煙は、がんをはじめ様々な健康への影響を及ぼします。「岐阜県県民健康意識調査(平成 23 年度)」による 20 歳以上の喫煙率は、男性 21.0%、女性 7.8%、全体で 13.9%でした。(表 2-1-6-5)
 - 「岐阜県民健康意識調査(平成 23 年度)」による岐阜県のがん検診受診率(40 歳以上、子宮がん検診は 20 歳以上)は、胃がん 38.7%、大腸がん 36.6%、肺がん 28.5%、子宮がん 40.6%、乳がん 46.3%でした。岐阜県がん対策推進計画において平成 24 年度目標(平成 23 年度調査結果で評価)としているがん検診受診率 50%以上(全てのがん検診共通)には、いずれも達していない状況です。
 - 健康リスクを低下させるために、喫煙率の低下と受動喫煙防止を推進する必要があります。
 - がんの早期発見のためには、がん検診の受診率を上げることが重要です。がん検診を受診しやすい体制づくりをすすめるほか啓発方法や啓発媒体を工夫するなどより一層の普及啓発等が必要です。
 - がん検診は市町村が実施主体となっていますが、職域で福利厚生として受診することもあります。職域での受診状況を把握することが必要です。
 - 子宮頸がんの発症については、ワクチンである程度予防できるものの 100%ではありません。そこで、早期発見のためにはがん検診が必要です。子宮頸がん予防ワクチンとあわせて子宮頸がん検診の普及啓発を推進することが必要です。
 - 岐阜県全体のがん検診の精度管理を行うために、生活習慣病管理指導協議会がん部会を開催しています。
 - 引き続き精度管理を行い、実施主体である市町村が質の高いがん検診を実施できるよう支援するとともに、がん検診に関する課題を整理し検討することが必要です。

3 歯周病予防

- 「成人歯科疾患実態調査（平成 23 年度）」による岐阜県の成人の歯周病有病率は、40 歳 86.9%、50 歳 89.6%であり、このうち進行した歯周病は、それぞれ 45.0%、57.0%となっています。
- 岐阜県の歯周病検診実施市町村（平成 23 年度）は 42 市町村のうち 36 市町村（85.7%）であり、平成 24 年度目標である 100%には達していません。また、当該検診の受診率は 6.7%と低い状態にあります。
- 40 歳、50 歳の進行した歯周病有病率を、低下させることが必要です。
- 歯周病検診実施市町村の増加や当該検診の受診率の向上が必要です。

【数値目標】

- 特定健康診査におけるメタボリックシンドローム該当者及び予備群の減少
平成 20 年度からの減少率 7.8%（平成 22 年度）
→平成 20 年度からの減少率 20%以上（平成 27 年度）
- がん検診受診率の上昇（40～69 歳、子宮がん検診は 20～69 歳）
胃がん検診 41.0%（平成 23 年度） → 50.0%以上（平成 28 年度）
大腸がん検診 38.0%（平成 23 年度） → 50.0%以上（平成 28 年度）
肺がん検診 29.7%（平成 23 年度） → 40.0%以上（平成 28 年度）
子宮がん検診 38.2%（平成 23 年度） → 50.0%以上（平成 28 年度）
乳がん検診 46.1%（平成 23 年度） → 50.0%以上（平成 28 年度）
- 40 歳時、50 歳時の進行した歯周病有病率の低下
40 歳 45.0%（平成 23 年度） → 40.0%以下（平成 28 年度）
50 歳 57.0%（平成 23 年度） → 50.0%以下（平成 28 年度）
- 歯周病検診実施市町村数の増加
36 市町村（85.7%）（平成 23 年度） → 42 市町村（100%）（平成 28 年度）
- 歯周病検診受診率の上昇
6.7%（平成 23 年度） → 10.0%以上（平成 28 年度）

【今後の施策】

- 市町村、教育委員会、職域等と連携し、がん・歯周病を含めた生活習慣病の予防に関する教育と、健診（検診）の普及啓発を実施します。
- 特定保健指導に従事する者を対象に、知識や技術習得のための研修会を実施し、従事者の能力向上を支援します。
- がんの早期発見のため、がん検診受診率向上対策として他の健診との同時実施を推進するとともに、がん検診の精度管理を実施します。
- 検診機関や保険者と連携し、職域でのがん検診の実施状況を把握するほか、働く人が受けやすいがん検診体制の整備を推進します。
- 健全な口腔状態の維持のために、歯周病と糖尿病・喫煙等の関係や口腔がん等の知識の普及を図ります。
- 市町村や事業所、保健関係団体に対し、生活習慣病である「歯周病と喫煙やメタボリックシンドロームとの関係」、「糖尿病等の全身疾患との関係」の普及推進を図ります。

- 正しい歯磨きと「歯間部清掃用具の使用」やかかりつけ歯科医による「歯科健診や歯石除去、歯面清掃を受けること」の普及促進を図ります。
- 事業所や市町村での青年期（若年層）からの歯周病検診、歯科保健指導実施の推進や受診率等の向上を図ります。
- 歯周病リスクのある「要指導者」や「要精検者」へ、かかりつけ歯科医による口腔保健管理の実施促進を図ります。
- 「標準的な成人歯科健診プログラム質問票」を活用した歯科健診・保健指導の推進を図ります。

【参考図表】

表 2-1-6-1 岐阜県の生活習慣病の総患者数（単位：千人）

疾患名	平成 20 年
5 疾患の合計	230
悪性新生物（がん）	25
高血圧性疾患	121
虚血性心疾患	19
脳血管疾患	21
糖尿病	47

資料：患者調査（平成 20 年調査）

表 2-1-6-2 岐阜県の生活習慣病の診療報酬点数（国民健康保険被保険者分）

疾患名	点数 （単位：点）	全疾病合計における 割合（単位：%）
5 疾患の合計	625, 724, 636	52. 0
悪性新生物（がん）	192, 958, 438	16. 0
高血圧性疾患	35, 305, 854	2. 9
虚血性心疾患	183, 749, 509	15. 3
脳血管疾患	108, 183, 653	9. 0
糖尿病	105, 527, 182	8. 8

全疾病の合計点数（点）
1, 202, 635, 045

資料：岐阜県国民健康保険団体連合会 岐阜県疾病分類別統計表（平成 23 年 5 月診療分）

表 2-1-6-3 全国と岐阜県の特定健康診査・特定保健指導状況（単位：%）

	平成 20 年度		平成 21 年度		平成 22 年度	
	岐阜県	全国	岐阜県	全国	岐阜県	全国
特定健康診査受診率	39. 2	38. 9	40. 8	41. 3	43. 0	43. 2
特定保健指導実施率	13. 7	7. 7	18. 2	12. 3	19. 0	13. 1

資料：（全国）厚生労働省特定健康診査・特定保健指導の実施状況（確報値）

（岐阜県）厚生労働省 医療費適正化計画の策定にかかる参考データ

表 2-1-6-4 全国と岐阜県の特定健康診査におけるメタボリックシンドローム該当者及び予備群の割合（健診受診者に絞める割合）（単位：％）

	平成 20 年度		平成 21 年度		平成 22 年度	
	岐阜県	全国	岐阜県	全国	岐阜県	全国
メタボリックシンドロームの該当者及び予備群	25.1	26.8	24.3	26.7	23.4	26.4
メタボリックシンドローム該当者	13.9	14.4	13.5	14.4	13.1	14.4
メタボリックシンドローム予備群	11.2	12.4	10.9	12.3	10.3	12.0

資料：（全国）厚生労働省特定健康診査・特定保健指導の実施状況（確報値）
（岐阜県）厚生労働省 医療費適正化計画の策定にかかる参考データ

表 2-1-6-5 岐阜県の喫煙率（20 歳以上）（単位：％）

	平成 18 年度	平成 23 年度
全 体	18.3	13.9
男性	31.0	21.0
女性	7.5	7.8

資料：保健医療課 岐阜県民健康意識調査（平成 18 年度・平成 23 年度）

【用語の解説】

○ メタボリックシンドローム

内臓脂肪型肥満を共通の要因として高血糖、脂質異常、高血圧が引き起こされる状態で、それぞれが重複した場合は命にかかわる病気を招くこともある。ただし、食べ過ぎや運動不足など、悪い生活習慣の積み重ねが原因となって起こるため、生活習慣の改善によって、予防・改善ができる。

○ 総患者数

厚生労働省が実施する患者調査において、調査日現在において、継続的に医療を受けている者（調査日には医療施設で受療していない者を含む。）の数を次の算式により推計したもの。

総患者数＝入院患者数＋初診外来患者数＋再来外来患者数×平均診療間隔×調整係数
(6/7)

第2節 精神疾患対策

1 精神医療対策

【基本的な計画事項】

- 精神障がい者が社会生活を送ることができるよう、医療機関の機能分担と連携により、患者の状態に応じて必要な医療を受けられる体制を構築し、保健・福祉と協働して総合的な精神保健の体制を構築します。
- 精神科救急患者や身体疾患を合併した患者が安心して社会生活を送ることができるよう、精神科と身体科の機能分担と密接な連携により、患者の状態に応じて適切な医療を提供できる医療体制を構築します。

【現状と課題】

現 状	課 題
<p>1 精神科医療の現状</p> <ul style="list-style-type: none">○ 県内で精神科医療を提供する病院は28病院、診療所は21施設、訪問看護を提供する病院は8病院、診療所は3施設、精神科病院の従事者数（医師数）は127.6人、手帳交付は8,873件となっています。（医療機関数については表2-2-1-1）また、退院患者平均在院日数は200.7日となっています。（全国平均は305.3日）圏域別では、岐阜圏域128.9日、西濃圏域406.3日、中濃圏域344.8日、東濃圏域94.4日、飛騨圏域160日となっています。（在院日数は、患者所在地別で集計）○ 厚生労働省は、精神科病院からの退院、地域移行を促進し、社会的入院の解消をさらに進めるため、「1年未満入院者の平均退院率」を平成26年までに平成20年調査（全国平均で71.2%）から7%増となる76%まで引き上げるよう定めています。	<ul style="list-style-type: none">○ 岐阜県においても「1年未満入院者の平均退院率」を平成20年調査（74%）から全国の目標値である76%まで引き上げる必要があります。
<p>2 精神科救急医療体制の充実</p> <ul style="list-style-type: none">○ 24時間365日、精神科救急医療を提供するため、14病院の輪番制による精神科救急医療体制を整備するとともに、精神医療相談窓口と精神科救急情報センターを設置しています。○ 身体疾患を合併する精神疾患患者は、医療機関への受け入れまでに、通常に比べ長時間を要しています。この要因としては、精	<ul style="list-style-type: none">○ 輪番病院の指定は不足しており、各精神科医療機関は自院の患者に夜間・休日も対応できる体制（マイクロ救急）を確保する必要があります。○ 救急医療機関との連携強化等により身体疾患を合併する精神疾患患者を受け入れる体制を確保する必要があります。

精神科救急医療機関では、身体疾患の救急対応について、一般救急医療機関では精神疾患の救急対応について、各々必要な体制を常態として有せず不慣れであること等が指摘されています。

【数値目標】

- 1年未満入院者の平均退院率の上昇
74.0%（平成20年度）→76.0%（平成26年度）

【今後の施策】

- 患者・家族や精神科救急情報センター等からの問合せに、医療機関や障害福祉サービス事業所が地域で連携して対応できるよう、入院医療からの地域移行と、社会生活の定着を支援するとともに、各圏域において市町村、保健所及び関係機関が協議会等で対策を検討します。
- 身体疾患を合併する精神疾患患者を診療する場合の精神科医療機関と一般病院の協力体制を構築するため、連絡会議等において搬送のあり方等を検討します。

【参考図表】

表 2-2-1-1 二次医療圏別の医療機関数の内訳

	岐阜圏域	西濃圏域	中濃圏域	東濃圏域	飛騨圏域	計
精神科を標榜する病院数	11	6	3	5	3	28
精神科を標榜する診療所数	13	1	5	1	1	21
精神科訪問看護を提供する病院数	2	3	1	1	1	8
精神科訪問看護を提供する診療所数	1	0	1	1	0	3

資料：医療施設調査（平成20年調査）

【医療連携・施策の体系図】

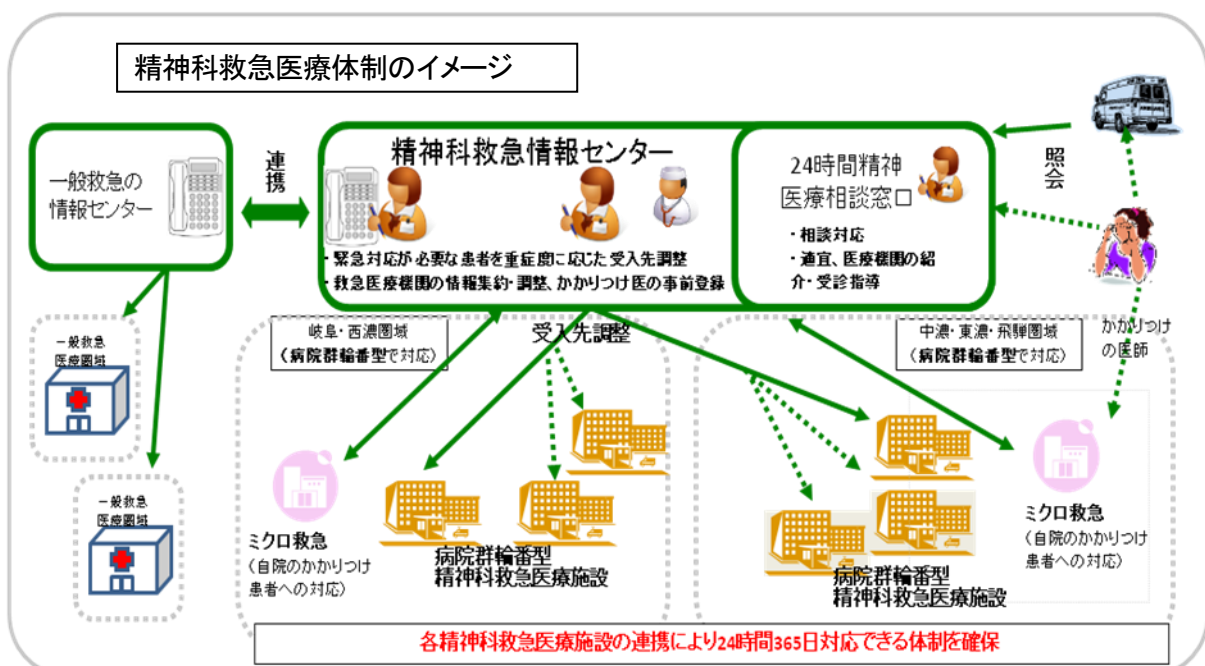

【体系図の説明】

- 精神医療相談窓口
 - ・ 精神障がい者の疾病の重篤化を軽減する観点から、精神障がい者等の症状の緩和が図れるよう適切に対応するとともに、必要に応じて医療機関の紹介や受診指導を行います。
- 精神科救急情報センター
 - ・ 緊急な医療を必要とする精神障がい者等の搬送先となる医療機関と円滑な連絡調整を行います。
- 病院群輪番型施設
 - ・ 各圏域で、複数病院の輪番制により医師・看護師を常時配置して、受入体制を整備した病院を指します。

【医療機関一覧表(精神医療対策)】

- 精神科病院群輪番型施設

- ・ 岐阜・西濃圏域

(最終更新日：平成 23 年 4 月 1 日)

	医療機関名	所在地	電話番号
岐阜圏域	公益社団法人岐阜病院	岐阜市日野東 3-13-6	058-245-8171
	医療法人社団尚英会 岐阜南病院	岐阜市柳津町高桑 5-91	058-279-1155
	黒野病院	岐阜市洞 1020	058-239-0611
	医療法人杏野会 各務原病院	各務原市東山 1-60	058-389-2228
西濃圏域	大垣病院	大垣市中野町 1-307	0584-78-3758
	西濃病院	大垣市大外羽 4-7	0584-89-4551
	養南病院	海津市南濃町津屋 1508	0584-57-2511
	医療法人清澄会 不破ノ関病院	不破郡垂井町 94-1	0584-22-0411

- ・ 中濃・東濃・飛騨圏域

(最終更新日：平成 23 年 4 月 1 日)

	医療機関名	所在地	電話番号
中濃圏域	のぞみの丘ホスピタル	美濃加茂市蜂屋町上蜂屋 3555	0574-25-3188
	医療法人春陽会 慈恵中央病院	郡上市美並町大原 1-1	0575-79-2030
東濃圏域	大湫病院	瑞浪市大湫町 121	0572-63-2231
	特定医療法人社団聖泉会 聖十字病院	土岐市泉町久尻 2431-160	0572-54-8181
飛騨圏域	須田病院	高山市国府町村山 235-5	0577-72-2100
	南ひだせせらぎ病院	下呂市萩原町西上田 1936-1	0576-25-5758

【用語の解説】

- 障害福祉サービス事業所

障がい者が各々の有する能力及び適正に応じ、自立した日常生活又は社会生活を営むために必要なサービス（自立訓練、地域移行支援等）を提供する事業所。

2 メンタルヘルス対策

【基本的な計画事項】

- 市町村、保健所、精神保健福祉センターが連携し、総合的な自殺予防対策を推進します。
- うつ病を発症してから、精神科医に受診するまでの期間をできるだけ短縮するために、かかりつけ医と精神科医との連携を促進します。

【現状と課題】

現 状	課 題
<p>1 精神障がい者に対する支援体制</p> <ul style="list-style-type: none">○ 保健所及び市町村が実施した精神保健福祉相談等の被指導実人員は2,526人、延べ人員は4,207人、精神保健福祉訪問指導の被指導実人員は993人、延べ人員は2,481人となっています。人口10万人あたりで見ると、いずれも全国平均を下回っている状況です。(表2-2-2-1参照)「資料：地域保健・健康増進事業報告(平成21年調査)」○ 精神保健福祉センターにおける相談等の活動の被指導実人員は78人、延べ人員は399人となっています。人口10万人あたりで比較すると、いずれも全国平均を下回っている状況です。(表2-2-2-2参照)「資料：衛生行政報告例(平成22年調査)」 <p>2 こころの健康対策</p> <ul style="list-style-type: none">○ 国民生活基礎調査によると、「悩みやストレスあり」と回答した県民は全体の45.2%で、原因の1位は自分の仕事(35.2%)、2位は収入・家計・借金(28.4%)、3位は自分の病気や介護(18.5%)となっています。「資料：国民生活基礎調査(平成22年調査)」○ 人口動態統計による自殺死亡率は人口10万人当たり20.8人であり、全国平均の23.4人よりも低くなっています。なお、圏域別では、岐阜圏域18.9人、西濃圏域19.7人、中濃圏域18.3人、東濃圏域22.1人、飛騨圏域31.7人となっています。「資料：人口動態調査(平成22年調査)」 岐阜県では、男性は80歳以上、女性は70歳以上の自殺死亡者の割合が全国と比べて高く、近年では10～20歳代の若年層の自殺者数が増加しています。	<ul style="list-style-type: none">○ 精神障がい者は増加する傾向にあり、市町村を基礎とした重層的な相談支援体制の確立を図る中で、保健所及び精神保健福祉センターは、精神科の医療機関や相談支援事業所等と連絡調整を行いながら、相談体制を強化する役割を果たす必要があります。○ 自殺には、失業、多重債務、職場でのストレス、いじめ等さまざまな要因が関係しているため、それぞれの問題に対応する相談機関との緊密な連携が必要です。○ 自殺対策について、広く県民に状況の周知と正しい知識の普及啓発を図り、関係機関と連携し、総合的に取り組む必要があります。また、自殺未遂患者への救急対応ができる体制の構築が課題となっています。

- うつ病は、双極性障害や他の精神疾患と症状が類似しており、身体疾患との合併もあることから、症状によって精神科医の診断が必要です。
- 内科等の一般かかりつけ医と精神科医との連携の強化が必要です。

【数値目標】

- 保健所及び市町村が実施した精神保健福祉相談等の被指導実人員・延べ人員の増加
 実人員 2,526人（平成20年度）→3,000人（平成29年度）
 延べ人員 4,207人（平成20年度）→5,000人（平成29年度）
- GP(general physician-psychiatrist（一般医－精神科医）)連携会議の開催地域数の増加
 7地域（平成23年度）→14地域（平成29年度）

【今後の施策】

- 岐阜県自殺総合対策協議会や各圏域の協議会等を中心に、市町村と保健所は関係機関や団体等と連携して、精神障がい者が住み慣れた身近な地域で、メンタルヘルス相談や障害福祉サービス、基本的な医療支援を受けられる体制を構築していきます。
- 県民が自殺やうつ病に対する正しい知識を持ち、自殺のサインに気づいて支えあう地域づくりを推進するための研修会を開催します。
- 各圏域での連携構築体制に向け、かかりつけ医と精神科医（精神科病院・精神科診療所）との連携（GP連携）会議を開催します。

【参考図表】

表 2-2-2-1 保健所及び市町村が実施した精神保健福祉相談等の実施状況（単位：人）

項目	区分	岐阜県総数	人口10万人あたり 人数	人口10万人あたり 人数（全国平均）
精神保健福祉相談 にかかるとる人数	実人員	2,526	121.3	238.3
	延人員	4,207	202.0	644.2
精神保健福祉訪問 指導にかかるとる人数	実人員	993	47.7	98.5
	延人員	2,481	119.1	250.6

資料：地域保健・健康増進事業報告（平成21年調査）

表 2-2-2-2 精神保健福祉センターにおける相談等の活動状況（単位：人）

項目	区分	岐阜県総数	人口10万人あたり 人数	人口10万人あたり 人数（全国平均）
精神保健福祉センター における相談活動 等による被指導人数	実人員	78	3.7	19.0
	延人員	399	19.2	165.7

資料：衛生行政報告例（平成22年調査）

【医療連携・施策の体系図】

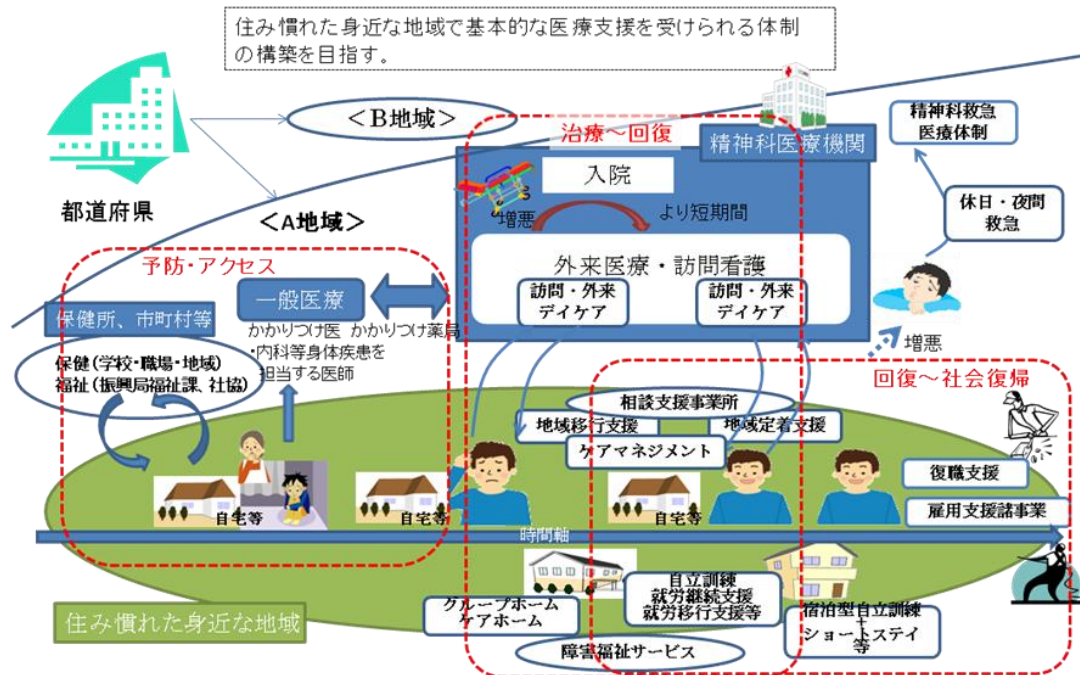

精神科医とかかりつけ医の連携強化

- 地域レベルでの定期的な連絡会議の開催
- ・ かかりつけ医でうつ病患者を発見したときの日常的な連携体制の構築
- ・ ケーススタディ
(具体的な事業内容：連携内容の検討、確認紹介等の連携事業の実施)

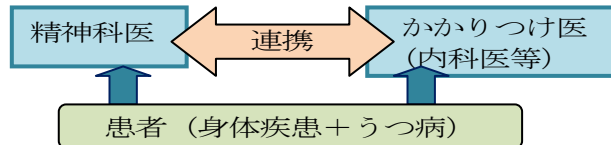

【体系図の説明】

- 予防・アクセス
 - ・ 保健所や市町村等が行う精神保健福祉相談や、内科医等かかりつけ医がうつ病患者を発見したときの連携体制の構築を通して、うつ病等精神疾患の予防に努めます。また、かかりつけ薬局では、服薬指導の際に表情を確認することや向精神薬の重複をチェックすることで自殺予防のゲートキーパーとしての役割を果たします。
- 治療～回復
 - ・ 精神科医療機関により個々の患者に応じた治療(入院、外来及び訪問看護)を実施します。また、市町村を中心とした相談支援事業を通し、社会復帰までの計画(サービス等利用計画)作成します。
- 回復～社会復帰
 - ・ 作成された計画をもとに、障害福祉サービス事業所により自立訓練等のサービスを提供し、社会復帰を促進します。
- GP 連携
 - ・ 内科等の身体疾患を担当する一般医療機関の医師 (General physician) と精神科医 (Psychiatrist) が地域レベルで定期的な連絡会議を開催して、一般医がうつ病患者を発見したときの日常的な連携体制の構築やケーススタディ (事例研究) を行います。

3 認知症疾患対策

【基本的な計画事項】

- 認知症患者が、できる限り住み慣れた地域で生活を継続できる医療提供体制を構築します。

【現状と課題】

現 状	課 題
<p>1 認知症高齢者の増加</p> <ul style="list-style-type: none">○ 急速な高齢化の進展に伴い、高齢者人口、特に後期高齢者人口が増加することが推計されていることから、認知症高齢者も増加していくものと予想されます。 <p>2 認知症医療の充実</p> <ul style="list-style-type: none">○ 認知症の早期診断・早期治療を行うとともに、地域の医療・福祉との連携を図るため、県内の7病院に「認知症疾患医療センター」を設置しています。	<ul style="list-style-type: none">○ 認知症施策5か年計画（オレンジプラン）において、高齢者の自立支援、認知症の人の地域支援を推進するため、医師、ケアマネージャー、施設担当者等、医療・介護を中心に関係者が集まる「地域ケア会議」を平成27年度以降、全ての市町村で実施することとされています。○ 認知症疾患医療センターと内科医等かかりつけ医師やかかりつけ歯科医、地域包括支援センター等との連携を推進し、周辺症状により専門医療が必要な認知症患者や軽度認知症患者等、それぞれの状態に応じた適切なサービス提供の流れを作成・普及する必要があります。

【数値目標】

- 認知症地域連携クリティカルパスの導入率（導入圏域数／県内圏域数）の上昇
20.0%（県内1圏域）→100.0%（県内全圏域）
（平成23年度） （平成29年度）

【今後の施策】

- 医療、介護の専門家など多職種が協働して実施する「地域ケア会議」の普及・定着を支援していきます。
- 認知症患者が、心理的な抵抗を感じることなく早期の診断や周辺症状への対応を含む治療を受けられ、できる限り住み慣れた地域で生活を継続できる医療提供体制を構築するため、地域型認知症疾患医療センター等の専門医療機関を中心にかかりつけ医、かかりつけ歯科医、介護機関等との情報共有と連携を支援すると共に、市町村における認知症ケアパス（状態に応じた適切なサービス提供の流れ）の作成を推進していきます。
- 引き続き基幹型認知症疾患医療センターの整備を検討していきます。
- 認知症に関する正しい知識の普及・啓発を図ります。
- 医師や介護職員向けの研修を引き続き実施し、関係機関の認知症対応力の向上を推進していきます。

【医療機関一覧表(認知症疾患対策)】

認知症疾患医療センター（地域型）

	医療機関名	所在地	電話番号
岐阜圏域	公益社団法人 岐阜病院	岐阜市日野東 3-13-6	058-245-8171
	医療法人香風会 黒野病院	岐阜市洞 1020	058-239-0611
西濃圏域	医療法人静風会 大垣病院	大垣市中野町 1-307	0584-78-3758
中濃圏域	医療法人清仁会 のぞみの丘ホスピタル	美濃加茂市蜂屋町上蜂屋 3555	0574-25-3188
	医療法人春陽会 慈恵中央病院	郡上市美並町大原 1-1	0575-79-2030
東濃圏域	医療法人仁誠会 大湫病院	瑞浪市大湫町 121	0572-63-2231
飛騨圏域	医療法人生仁会 須田病院	高山市国府町村山 235-5	0577-72-2100

【医療連携・施策の体系図】

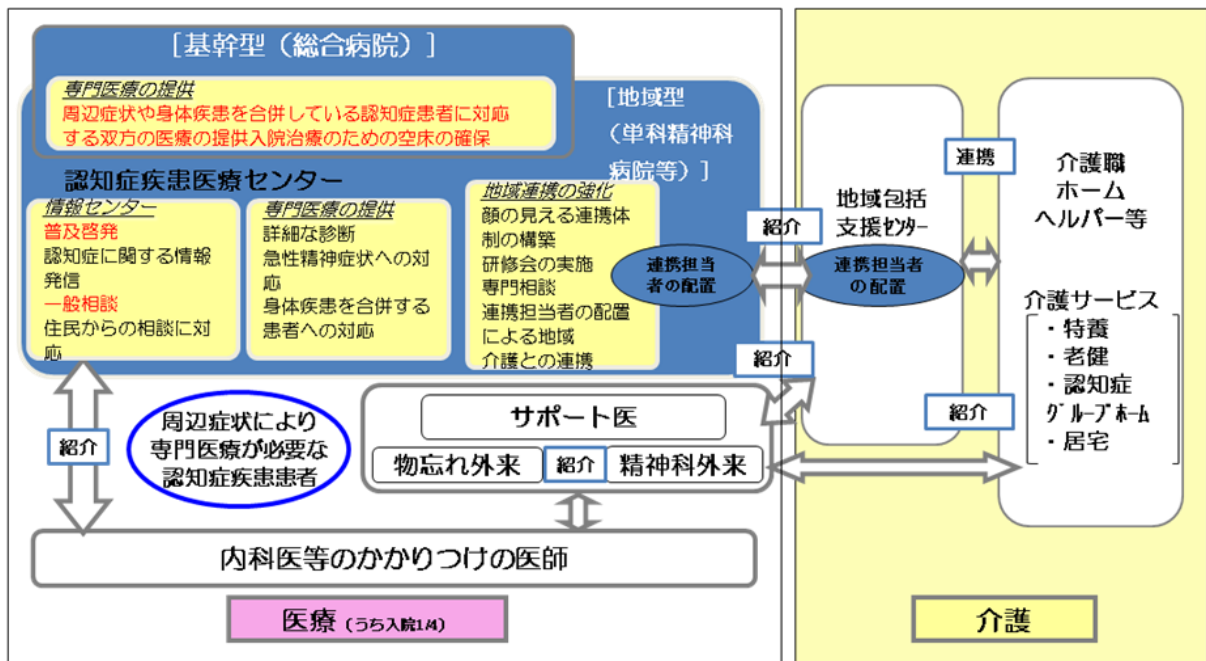

【体系図の説明】

- 認知症疾患医療センター（地域型）
 - ・ 認知症疾患に関する鑑別診断、専門医療相談等を実施するとともに、地域保健医療・介護関係者への研修等を行っています。
- 認知症疾患医療センター（基幹型）
 - ・ 地域型の業務を実施するほか、身体合併症に対する救急・急性期医療への対応が可能な態勢を確保することにより、県の認知症医療の中核を担います。

【用語の解説】

○ 地域包括支援センター

介護保険法で定められた、地域住民の保健・福祉・医療の向上、虐待防止、介護予防マネジメントなどを総合的に行う機関。各区市町村に設置される。

センターには、保健師、主任ケアマネジャー、社会福祉士が置かれ、専門性を生かして相互連携しながら業務にあたる。

○ 認知症地域連携クリティカルパス

認知症患者の情報や治療経過を医療機関、かかりつけ薬局、介護サービス機関、地域包括支援センター等が共有することで入院治療後の退院支援を円滑に行うとともに、在宅での治療、介護が適切に行われるよう関係機関の連携を図るための地域連携パス

第3節 難病対策

【基本的な計画事項】

- 難病患者及びその家族の様々なニーズに対応し、地域において患者やその家族が安心して、生きがいを持って生活を送ることができる環境を整備します。

【現状と課題】

現 状

- 難病は、原因不明で治療方法が未確立であり、かつ後遺症を残すおそれが少ない疾病、経過が慢性にわたり、単に経済的な問題のみならず、介護等に著しく人手を要するために家庭の負担が重く、また精神的にも負担の大きい疾病です。厚生労働省の難治性疾患克服研究事業の対象となっている疾患は 130 疾患、そのうち、医療費の一部を公費で負担する特定疾患治療研究事業の対象となっている疾患は、56 疾患のみとなっています。
- 岐阜県の特定疾患治療研究事業認定患者数は、平成 13 年度は約 6,800 人であったのに対し、平成 22 年度は 10,500 人以上と 1.5 倍まで増加しており、近年は、毎年 500 人以上の割合で増加しています。
(表 2-3-1)
- 難病患者は、疾病や症状が多岐にわたるため、症状や障害の変動に合わせた福祉サービスの提供、医療費助成を始めとする経済的支援や就労支援など、患者のニーズに応じた支援が求められています。
- 平成 25 年 4 月 1 日に施行される「障害者総合支援法」では、障害者の定義に難病等も追加されるため、これまで障害者手帳を取得できなかった難病患者でも、障害福祉サービスを受けることができるようになり、制度の谷間のない支援を実施することが可能となります。
- 在宅において人工呼吸器使用など医療的ケアを必要とする難病患者については、介護者の負担が大きくなっています。

課 題

- 療養生活において、患者のニーズに応え、難病患者の QOL が向上するように、行政や医療機関、施設等が相互に連携をとり、難病患者の療養環境の整備や就労支援など、総合的な難病対策を促進していく必要があります。

【数値目標】

(就労相談件数)

46 件 (平成 23 年度) → 増加 (平成 29 年度)

【今後の施策】

- 特定疾患治療研究事業の対象疾病に係る医療費自己負担分に対する経済的支援を実施します。
- 岐阜県難病医療連絡協議会を中心に、難病拠点・協力病院や関係団体等が相互に連携協力する難病医療ネットワーク事業を実施し、重症難病患者の受入れを適時・適切に行うことができる体制の整備を促進します。
- 日常相談や就労支援を実施する難病生きがいサポートセンター事業を実施し、地域において難病患者やその家族が安心して、生きがいを持って生活することができる環境を整備します。
- 現在の医療水準では治療法が未確立で完全治癒の見込みのない難病患者及びその家族の多くが、病気の進行や日常生活の変化に不安を抱えているため、難病相談事業や訪問指導等の難病患者地域支援対策事業を実施することによって、日頃の悩みの解決や孤独感の解消を図ります。
- 様々な専門分野の難病患者在宅療養応援員を配置し、在宅患者や家族のニーズに合った支援を行う難病患者在宅療養支援事業を実施することによって、患者及び家族の QOL の向上を図ります。
- 市町村が実施主体となる、難病患者等の在宅における療養生活を支援するため、日常生活用具の給付等を行う難病患者等居宅生活支援事業を促進します。

【参考図表】

表 2-3-1 特定疾患治療研究事業認定患者数

	平成 13 年	平成 18 年	平成 19 年	平成 20 年	平成 21 年	平成 22 年
患者数	6, 816	8, 184	8, 720	9, 241	10, 060	10, 561

資料：衛生行政報告例

【医療連携・施策の体系図】

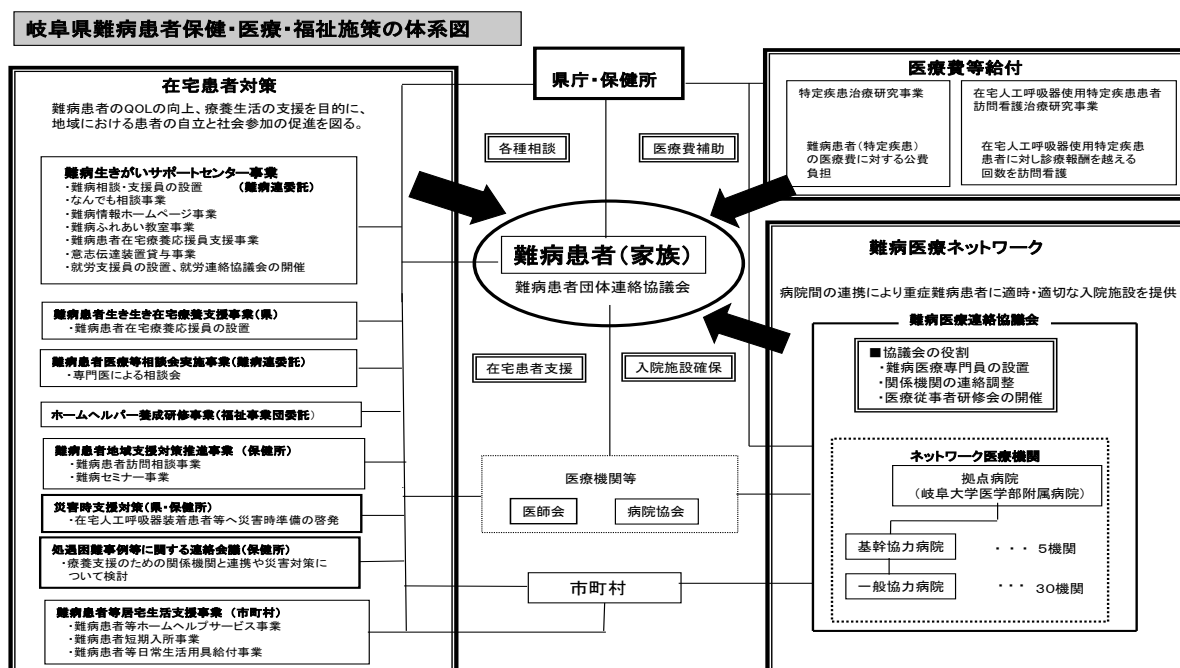

【体系図の説明】

- 在宅患者対策
 - ・在宅療養難病患者やその家族の日常生活の相談や、専門医師による疾病に関する相談等に応じ、療養生活に対する不安の軽減を図ります。
- 医療費等給付
 - ・特定疾患治療研究事業、小児慢性特定疾患治療研究事業の対象疾患患者の医療費の一部を公費により負担し、患者及びその家族の経済的負担の軽減を図ります。
- 難病医療ネットワーク
 - ・難病医療拠点病院を中心に、難病医療協力病院間のネットワークを整備し、重症難病患者に対し、適時適切な入院施設を確保できるよう連携を図ります。

【用語の解説】

- **難治性疾患克服研究事業**

症例数が少なく、原因不明で治療方法が未確立であり、かつ生活面で長期に渡り支障がある疾患について、国が研究班を設置し、原因の究明、治療方法の確立に向けた研究を行うもの。現在 130 疾患が対象となっている。
- **特定疾患治療研究事業**

原因不明、治療方法未確立であり、かつ後遺症を残すおそれが少なくない疾病として国が調査研究を進めている疾患のうち、診断基準が一応確立し、かつ難治度、重症度が高く患者数が比較的少ないため、公費負担の方法をとらないと原因の究明、治療方法の開発等に困難をきたすおそれのある疾患を対象とした研究事業。

【医療機関一覧表(難病対策)】

○ 難病医療ネットワーク協力機関

	区分	医療機関名	所在地	電話番号	
岐阜	拠点	国立法人 岐阜大学医学部附属病院	岐阜市柳戸 1-1	058-230-6000	
	基幹	岐阜県総合医療センター	岐阜市野一色 4-6-1	058-246-1111	
	一般		岐阜市民病院	岐阜市鹿島町 7-1	058-251-1101
			岐阜赤十字病院	岐阜市岩倉町 3-36	058-231-2266
			医療法人社 山田メディカルクリニック	岐阜市東金宝町 1-12	058-265-1411
			医療法人社団慈朋会 澤田病院	岐阜市野一色 7-2-5	058-247-3355
			河村病院	岐阜市芥見大般若 1-84	058-241-3311
			朝日大学歯学部附属 村上記念病院	岐阜市橋本町 3-23	058-253-8001
			山内ホスピタル	岐阜市市橋 3-7-22	058-276-2131
			独立行政法人国立病院機構 長良医療センター	岐阜市長良 1300-7	058-232-7755
			公立学校共済組合 東海中央病院	各務原市蘇原東島町 4-6-2	0583-82-3101
			医療法人東山会 長良川病院	羽島市竹鼻町梅ヶ枝町 370-1	058-392-2525
			松波総合病院	羽島郡笠松町田代 185-1	058-388-0111
			朝日大学歯学部附属病院	瑞穂市穂積 1851-1	058-329-1112
			岐阜県厚生農業協同組合連合会 岐北厚生病院	山県市高富 1187-3	0581-22-1811
			羽島市民病院	羽島市新生町 3-246	058-383-0111
西濃	基幹	大垣市民病院	大垣市南瀬町 4-86	0584-81-3341	
	一般	岐阜県厚生農業協同組合連合会 西美濃厚生病院	養老郡養老町押越 986	0584-32-1161	
		国民健康保険 関ヶ原病院	不破郡関ヶ原町関ヶ原 2490-29	0584-43-1122	
		海津市医師会病院	海津市海津町福江 656-16	0584-53-7111	
		岐阜県厚生農業協同組合連合会 揖斐厚生病院	揖斐郡揖斐川町三輪 2547-4	0585-21-1111	
中濃	基幹	木沢記念病院	美濃加茂市古井町下古井 590	0574-25-2181	
	一般	岐阜県厚生農業協同組合連合会 中濃厚生病院	関市若草通 5-1	0575-22-2211	
		医療法人香徳会 関中央病院	関市平成通 2-6-18	0575-22-0012	
		医療法人新生会 八幡病院	郡上市八幡町桜町 278	0575-65-2151	
		医療法人社団白鳳会 鷺見病院	郡上市白鳥町白鳥 2-1	0575-82-3151	
		岐阜社会保険病院	可児市土田 1221-5	0574-25-3113	
東濃	基幹	岐阜県立多治見病院	多治見市前畑町 5-161	0572-22-5311	
	一般	社会医療法人厚生会 多治見市民病院	多治見市前畑町 3-43	0572-22-5211	
		岐阜県厚生農業協同組合連合会 東濃厚生病院	瑞浪市土岐町 76-1	0572-68-4111	
		土岐市立総合病院	土岐市土岐津町土岐口 703-24	0572-55-2111	
		国民健康保険坂下病院	中津川市坂下 722-1	0573-75-3118	
		総合病院 中津川市民病院	中津川市駒場 1522-1	0573-66-1251	
飛騨	基幹	高山赤十字病院	高山市天満町 3-11	0577-32-1111	
	一般	岐阜県厚生農業協同組合連合会 久美愛厚生病院	高山市中切町 1-1	0577-32-1115	
		岐阜県立下呂温泉病院	下呂市幸田 1162	0576-25-2820	

第4節 感染症・結核対策

1 感染症対策

【基本的な計画事項】

- 健康危機管理の観点から、迅速かつ的確な情報収集、適切な予防や治療及び大規模感染症の発生などに対応するため、岐阜県感染症情報センターの充実を図ります。
- 新興・再興感染症の発生に備え、日頃から、感染症の予防やまん延防止のための普及啓発を図るとともに、ワクチンに関する正しい知識の普及を進め予防接種を推進します。

【現状と課題】

現 状	課 題
<p>1 感染症の発生</p> <ul style="list-style-type: none">○ 県では、「岐阜県感染症予防計画」に基づき感染症の予防のための施策を実施しています。○ 医学医療の進歩や衛生水準の著しい向上により、多くの感染症が克服されてきましたが、新型インフルエンザ、重症急性呼吸器症候群（SARS）等の新興感染症や、結核、マラリア等の再興感染症など、様々な感染症が発生し、今なお人類に脅威を与えています。○ また、近年では、手足口病、咽頭結膜熱（プール熱）、流行性耳下腺炎（おたふくかぜ）の小学校などでの流行、O157を代表とする腸管出血性大腸菌感染症の保育所等での集団感染やノロウイルスなどによる感染性胃腸炎の社会福祉施設での集団感染事例が多発するなど、免疫力の低い小児や高齢者などの間で様々な感染症が流行を繰り返す傾向があります。	<ul style="list-style-type: none">○ 岐阜県感染症予防計画を随時改訂し、迅速・的確な体制整備を図る必要があります。○ 新興感染症の発生に備えた対策の充実とともに、今後さらに増加が予想される免疫力が低い小児や高齢者への対応が求められています。○ 感染症発生時の対策として感染症指定医療機関の確保・整備を図る必要があります。
<p>2 感染症に関する情報提供</p> <ul style="list-style-type: none">○ 感染症の発生やまん延防止のため、感染症の発生の正確な把握や分析を行い、県のホームページなどにより、その結果を情報提供しています。	<ul style="list-style-type: none">○ 感染症発生時の迅速・的確な拡大防止が重要であることから、感染症に関する情報収集、病原体検査能力の向上等、体制の充実が必要です。
<p>3 予防接種</p> <ul style="list-style-type: none">○ 予防接種法に基づき市町村が定期的な予防接種を実施していますが、その接種率が十分な水準に達していないものがありま	<ul style="list-style-type: none">○ 予防接種に関する正しい知識の普及を進め、市町村や医師会等関係者と連携し、県民の理解を得つつ、接種率の向上に向

- す。
- 市町村や医療機関からの予防接種に関する相談等が増加しており、県では岐阜県予防接種センターを設置し対応しています。

けて対策を推進する必要があります。

【今後の施策】

- 岐阜県感染症情報センターにおいて、リアルタイム感染症サーベイランスの活用や、感染症発生動向調査事業により、患者情報や病原体情報を収集・解析し、医療機関や県民への情報提供を実施します。また、感染症に関する専門知識を持った人材を養成します。
- 定期予防接種の広域化に取り組むなど、岐阜県予防接種センター（岐阜大学医学部附属病院）と連携し、予防接種体制の充実を図ります。
- 感染症のまん延を防止するため、感染症指定医療機関の施設整備、運営等を支援します。
- 「岐阜県感染症予防計画」を適宜改訂しつつ、迅速かつ適切な対応を講じることができる体制の整備を図ります。

【岐阜県感染症予防計画】

基本的考え方

- ◇ 事前対応型行政の構築
- ◇ 個々の県民に対する感染症の予防及び治療に重点を置いた対策
- ◇ 患者・感染者の人権の尊重
- ◇ 健康危機管理の観点に立った対応
- ◇ 結核対策

関係団体等の役割

- 県 等：感染症の発生・まん延防止の施策実施、知識の普及、人材養成、検査体制の整備、保健所の機能強化等
- 医師 等：患者の理解のもとでの良質・適切な医療の提供、行政機関への積極的協力等
- 獣医師等：行政機関への積極的協力、動物取扱業者における感染防止に関する知識及び技術の習得等
- 学 校：教職員自ら情報の収集、児童生徒等が感染症に関する正しい知識を習得
- 県 民：感染症に対する正しい知識の習得、感染症予防の注意、患者等の人権の尊重

予防接種の推進

特定感染症予防指針

感染症を取り巻く状況に即した感染症対策の推進

各 論

- 感染症の発生の予防のための施策に関する事項
- 感染症のまん延防止に関する事項
- 感染症の医療体制に関する事項
- 感染症及び病原体等に関する調査及び研究の推進に関する事項
- 感染症の検査体制及び検査能力の向上に関する事項
- 感染症の予防に関する人材の養成に関する事項
- 感染症の知識の啓発及び人権の尊重に関する事項
- 緊急時における対策に関する事項
- その他の重要事項

【医療機関一覧表(感染症対策)】

感染症指定医療機関等 (平成 24 年 4 月 1 日現在)

○ 第一種感染症指定医療機関 : 1 医療機関 (2 床)

医療機関名	病床数	所在地	電話番号
岐阜赤十字病院	2 床	岐阜市岩倉町3-36	058-231-2266

○ 第二種感染症指定医療機関 : 5 医療機関 (28 床)

医療機関名	病床数	所在地	電話番号
岐阜赤十字病院	6 床	岐阜市岩倉町 3-36	058-231-2266
大垣市民病院	6 床	大垣市見取町 4-2	0584-81-3341
岐阜県厚生農業協同組合連合会中濃厚生病院	6 床	関市若草通 5-1	0575-22-2211
岐阜県立多治見病院	6 床	多治見市前畑町 5-161	0572-22-5311
岐阜県厚生農業協同組合連合会久美愛厚生病院	4 床	高山市中切町 1-1	0577-32-1111

二次及び三次予防接種医療機関(平成 24 年4月現在)

○ 三次予防接種医療機関

医療機関名	所在地	電話番号
国立大学法人岐阜大学医学部附属病院	岐阜市柳戸 1-1	058-230-6000

○ 二次予防接種医療機関

岐阜県(34 機関)

	医療機関名	所在地	電話番号
岐 阜	岐阜県総合医療センター	岐阜市野一色 4-6-1	058-246-1111
	岐阜市民病院	岐阜市鹿島町 7-1	058-251-1101
	岐阜赤十字病院	岐阜市岩倉町 3-36	058-231-2266
	独立行政法人国立病院機構長良医療センター	岐阜市長良 1300-7	058-232-7755
	公立学校共済組合東海中央病院	各務原市蘇原東島町 4-6-2	058-382-3101
	岐阜県厚生農業協同組合連合会岐北厚生病院	山県市高富 1187-3	0581-22-1811
	羽島市民病院	羽島市新生町 3-246	058-393-0111
西 濃	松波総合病院	羽島郡笠松町田代 185-1	058-388-0111
	大垣市民病院	大垣市南頬町 4-86	0584-81-3341
	岐阜県厚生農業協同組合連合会西美濃厚生病院	養老郡養老町押越 986	0584-32-1161
	博愛会病院	不破郡垂井町 2210-42	0584-23-1251
中 濃	岐阜県厚生農業協同組合連合会揖斐厚生病院	揖斐郡揖斐川町三輪 2547-4	0585-21-1111
	岐阜県厚生農業協同組合連合会中濃厚生病院	関市若草通 5-1	0575-22-2211
	美濃市立美濃病院	美濃市中央 4-3	0575-33-1221
	郡上市民病院	郡上市八幡町島谷 1261	0575-67-1611
	郡上市国保白鳥病院	郡上市白鳥町為真 1205-1	0575-82-3131
	木沢記念病院	美濃加茂市古井町下古井 590	0574-25-2181
	太田病院	美濃加茂市太田町 2855-1	0574-26-1251
	岐阜社会保険病院	可児市土田 1221-5	0574-25-3113
東	医療法人馨仁会藤掛病院	可児市広見 876	0574-62-0030
	医療法人白松白川病院	加茂郡白川町坂ノ東 5770	0574-72-2222
	岐阜県立多治見病院	多治見市前畑町 5-161	0572-22-5311

濃	社会医療法人厚生会多治見市民病院	多治見市前畑町 3-43	0572-22-5211
東濃	岐阜県厚生農業協同組合連合会東濃厚生病院	瑞浪市土岐町 76-1	0572-68-4111
	土岐市立総合病院	土岐市土岐津町土岐口 703-24	0572-55-2111
	総合病院中津川市民病院	中津川市駒場 1522-1	0573-66-1251
	国民健康保険坂下病院	中津川市坂下 722-1	0573-75-3118
	市立恵那病院	恵那市大井町 2725	0573-26-2121
	国民健康保険上矢作病院	恵那市上矢作町 3111-2	0573-47-2211
飛騨	岐阜県立下呂温泉病院	下呂市幸田 1162	0576-25-2820
	下呂市立金山病院	下呂市金山町金山 973-6	0576-32-2121
	高山赤十字病院	高山市天満町 3-11	0577-32-1111
	岐阜県厚生農業協同組合連合会久美愛厚生病院	高山市中切町 1-1	0577-32-1115
	国民健康保険飛騨市民病院	飛騨市神岡町東町 725	0578-82-1150

静岡県(1機関)

医療機関名	所在地	電話番号
独立行政法人国立病院機構静岡てんかん・神経医療センター	静岡市葵区漆山 886	054-245-5446

愛知県(4機関)

医療機関名	所在地	電話番号
国立大学法人名古屋大学医学部附属病院	名古屋市昭和区鶴舞町 65	052-741-2111
社会保険中京病院	名古屋市南区三条 1-1-10	052-691-7151
名古屋鉄道健康保険組合名鉄病院	名古屋市西区栄生 2-26-11	052-551-6121
愛知県厚生農業協同組合連合会海南病院	弥富市前ヶ須町南本田 396	0567-65-2511

三重県(2機関)

医療機関名	所在地	電話番号
独立行政法人国立病院機構三重病院	津市大里窪田町 357	059-232-2531
地方独立行政法人桑名市総合医療センター	桑名市寿 3-11	0594-22-1115

【用語の解説】

○ 新型インフルエンザ

インフルエンザウイルスの性質が変異することによって、これまで人に感染しなかったインフルエンザウイルスが人に感染するようになり、さらに人から人へ感染するようになっておこる致死率の高い病気。

○ 重症急性呼吸器症候群 (SARS : severe acute respiratory syndrome)

平成15年(2003年)に新しく発見されたSARSコロナウイルスによる感染症。主な症状は38℃以上の高熱、咳、息切れ、呼吸困難などで、胸部エックス線写真で肺炎などの所見が見られる。

2 エイズ対策

【基本的な計画事項】

- HIV感染者やエイズ患者の発生の予防及びまん延の防止、医療の提供、人権保護のための正しい知識の普及を取り組みの柱として、積極的かつ重点的な対策を推進します。

【現状と課題】

現 状

- 1 HIV感染者・エイズ患者数
 - 本県における平成23年のHIV感染者・エイズ患者報告数は、HIV感染者が21人、エイズ患者が12人といずれも過去最多となりました。(表2-4-2-1、図2-4-2-1)
 - HIV感染者・エイズ患者33人のうち、31人が男性で、男性の増加傾向が持続しています。
 - 年齢階級別にみると、30歳代14人(42.4%)、20歳代10人(30.3%)、50歳代4人(12.1%)となっています。
 - 男性31人の感染経路は、異性間性的接触が6件(19.4%)、同性間性的接触が21件(67.7%)、母子感染1件(3.2%)、その他・不明は3件(9.7%)でした。
- 2 保健所のHIV検査・相談
 - 保健所におけるHIV抗体検査・相談件数は、平成20年をピーク(検査961件、相談1,262件)に、2年連続して減少しましたが、23年はわずかに増加に転じました(検査775件、相談1,042件)。
- 3 診療体制
 - 県内に拠点病院等を8か所整備しており、エイズ治療の中核拠点病院(岐阜大学医学部附属病院)に委託して、拠点病院への情報提供、エイズ診療に当たる医療関係者、保健所及び市町村等の担当者への研修等を実施しています。

課 題

- 患者等の感染経路については、性的接触による感染が大部分を占め、その中でも多数を占める個別施策層(青少年、MSM等)に対する効果的な施策の実施が必要です。
- 個人における早期発見・早期治療及び社会における感染拡大防止の観点から、検査・相談の機会の拡充を図ることが重要です。
- エイズ治療の中核拠点病院を中心とした総合的なエイズ医療体制の整備と診療の質の向上を図る必要があります。

【数値目標】

- 保健所におけるHIV検査・相談件数の増加
 - HIV検査 775件(平成23年) → 900件(平成28年)
 - 相 談 1,042件(平成23年) → 1,200件(平成28年)

【今後の施策】

- 世界エイズデーを中心としたキャンペーンや、学校への出前講座により、エイズに関する正しい知識の普及や、患者や感染者に対する差別や偏見の解消を推進します。
- 個別施策層（青少年、MSM 等）を対象とした HIV 検査会の実施など、検査・相談体制の充実を図ります。
- エイズ治療の中核拠点病院を中心として、エイズ拠点病院等、関係医療機関との連携のもとにエイズ診療体制の確保を図ります。
- 予防はもとより感染者・患者の人権保護のための正しい知識の普及啓発を図ります。
- 対象者に応じたパンフレット等の配布、地域研修会や世界エイズデーに合わせ、キャンペーンの実施や各種広報媒体による啓発を集中して展開します。
- 性感染症を合わせたエイズ予防についての正しい知識を普及するため、学校への出前講習を実施します。

【参考図表】

表 2-4-2-1 岐阜県・HIV 感染者/AIDS 患者報告数

区 分	2011年新規	1989年からの累計
HIV感染者数	21人（過去1位）	101人
AIDS患者数	12人（過去1位）	84人
合 計	33人（過去1位）	185人

資料：平成23年エイズ発生動向年報

図2-4-2-1 岐阜県・新規HIV感染者/AIDS患者年次別推移

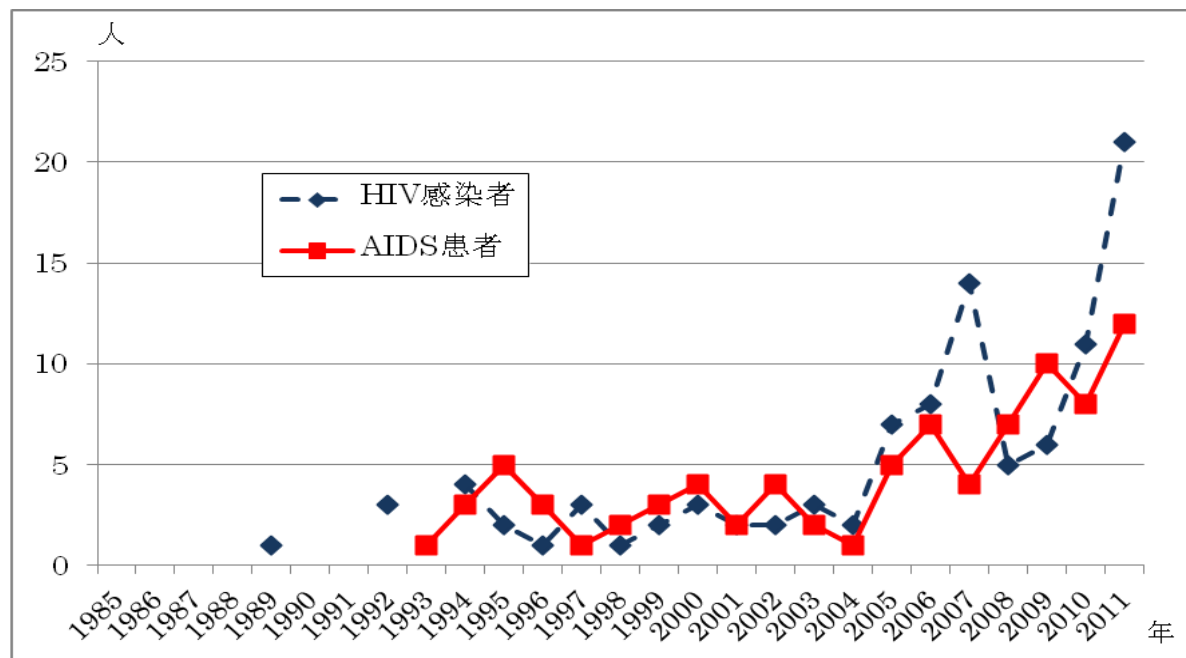

資料：平成 23 年エイズ発生動向年報

【医療機関一覧表（エイズ対策）】

エイズ治療中核拠点病院及びエイズ拠点病院等（平成 24 年 4 月 1 日現在）

○ エイズ治療の中核拠点病院：1 医療機関

医療機関名	所在地	電話番号
国立大学法人岐阜大学医学部附属病院	岐阜市柳戸 1-1	058-230-6000

○ エイズ拠点病院：8 医療機関

医療機関名	所在地	電話番号
国立大学法人岐阜大学医学部附属病院	岐阜市柳戸 1-1	058-230-6000
独立行政法人国立病院機構長良医療センター	岐阜市長良 1300-7	058-232-7755
岐阜県総合医療センター	岐阜市野一色 4-6-1	058-246-1111
大垣市民病院	大垣市南類町 4-86	0584-81-3341
木沢記念病院	美濃加茂市古井町下古井 590	0574-25-2181
岐阜県立多治見病院	多治見市前畑町 5-161	0572-22-5311
岐阜県立下呂温泉病院	下呂市幸田 1162	0576-25-2820
高山赤十字病院	高山市天満町 3-11	0577-32-1111

○ エイズ相談窓口

機関名	所在地	電話番号
岐阜県エイズ相談（保健医療課）	岐阜市藪田南 2-1-1	058-272-8270
岐阜保健所	各務原市那加不動丘 1-1	058-380-3004
西濃保健所	大垣市江崎町 422-3	0584-73-1111 内線 273
関保健所	美濃市生櫛 1612-2	0575-33-4011 内線 375
中濃保健所	美濃加茂市古井町下古井 2610-1	0574-25-3111 内線 365
東濃保健所	多治見市上野町 5-68-1	0572-23-1111 内線 362
恵那保健所	恵那市長島町正家後田 1067-71	0573-26-1111 内線 259
飛騨保健所	高山市上岡本町 7-468	0577-33-1111 内線 310
岐阜市保健所	岐阜市都通 2-11	058-252-7191

【用語の解説】

○ HIV 感染者

ヒト免疫不全ウイルス（Human immunodeficiency virus：HIV）に感染した者。

○ エイズ患者

HIV 感染症が進行した結果、免疫機能が低下し、日和見感染症や悪性腫瘍などの症状を呈し、医師がエイズと診断した状態の者。

○ MSM

Men who have sex with menの略。男性間で性行為を行う者。

3 新型インフルエンザ対策

【基本的な計画事項】

- 「岐阜県新型インフルエンザ行動計画」に基づき、ウイルスの病原性や感染力等に応じた柔軟な対策を迅速かつ合理的に実施できるよう体制整備を推進します。
- 抗インフルエンザウイルス薬の必要数を確保します。

【現状と課題】

現 状	課 題
<p>1 新型インフルエンザ行動計画の策定</p> <ul style="list-style-type: none">○ 新型インフルエンザ発生時に、行政、医療機関、事業者、個人のそれぞれが、対策の基本的方針や役割等を共通に理解し、一体となって展開していくため、政府の新型インフルエンザ対策行動計画に基づき「岐阜県新型インフルエンザ対策行動計画」を策定しています（平成17年12月策定、平成21年2月改定）。○ 平成24年3月には、国行動計画や、平成21年度のインフルエンザ（H1N1）2009流行時の経験等を踏まえ、県行動計画を改定しました。 <p>2 新型インフルエンザ等対策特別措置法の制定</p> <ul style="list-style-type: none">○ 新型インフルエンザ対策の実効性を高め、国民の生命や健康の保護、国民生活や経済に及ぼす影響を最小限にとどめることを目的に、平成24年4月27日、新型インフルエンザ等対策特別措置法（平成24年法律第31号）が成立し、5月11日に公布されました。	<ul style="list-style-type: none">○ 医療体制やワクチン接種体制等の具体的な内容については、国が定めるガイドラインを参考に関係者と検討することとしており、必要に応じ、マニュアル等の策定・整備を図る必要があります。○ 新型インフルエンザの発生に的確に対応するため、抗インフルエンザウイルス薬、マスク等、防疫用品・資材を備蓄する必要があります。○ 特別別措置法が施行後は、対策本部の運用（条例の制定）、県行動計画に基づく緊急対策チーム立ち上げ、市町村行動計画への指導等、社会機能維持対策を含めた対応がこれまで以上に求められています。

【今後の施策】

- 国のガイドライン等により詳細な方針が示された後、医師会、薬剤師会等関係者と協議しながら、公衆衛生対策に関する体制整備について具体的手順等を策定します。
- 電気、ガス、通信等のライフライン関係機関と連携し、社会機能維持に関する体制整備を図るとともに、市町村の体制整備を推進します。
- 新型インフルエンザ発生時に備え、抗インフルエンザウイルス薬の必要数を確保します。

<岐阜県新型インフルエンザ対策行動計画（平成24年3月改定）の概要>

1 総論的事項

(1) 行動計画の運用の弾力化

ア	病原性・感染力等が高い場合も対応できるよう計画には強力な措置を記載
イ	ウイルスの特徴に関する情報が得られ次第、適切な対策に切り替え
(2)	地域の状況に応じた対策の切り替え 県単位で発生段階（県内発生早期、県内感染期）を判断し、医療提供体制確保、感染拡大抑制策等を切り替え
(3)	県独自の対策を計画に位置付け リアルタイム感染症サーベイランスの活用、病原性・感染力に応じた柔軟な組織体制、各種会議による医療関係者・市町村との連携を強化、等
2	サーベイランス・情報収集
(1)	平時から「患者発生サーベイランス」、「学校サーベイランス」、「ウイルスサーベイランス」、「入院サーベイランス」を実施
(2)	海外発生期から県内発生早期には、「全数把握」、「集団発生の把握強化」を実施
3	予防・まん延防止
(1)	濃厚接触者に対する健康観察、予防投与などは県内発生早期までで終了
(2)	外出・集会の自粛、学校の臨時休業等は、感染拡大に伴い順次緩和
4	医療体制
(1)	「発熱外来」、「発熱相談センター」を、それぞれ「帰国者・接触者外来」「帰国者・接触者相談センター」に改め、振り分け対象者を「発生国からの帰国者や、国内患者の濃厚接触者であって、発熱・呼吸器症状等を有する者」に限定。その他の発熱者等は一般医療機関を受診。
(2)	県内感染期以降は、一般医療機関での対応に切り替え
5	ワクチン
(1)	公費で集団的な接種を行うことを基本とした接種体制を構築
(2)	市町村が具体的な実施方法について策定（国・県が支援）
6	ガイドライン等の策定 対策切り替えの基準、休業等要請の考え方、医療提供体制の詳細、ワクチン接種の仕組みの導入等については、ガイドライン策定・改定時に検討

- **特別措置法の概要**
- ◇ 危機管理法制である災害対策基本法や国民保護法がモデル
- ◇ 政府が緊急事態を宣言すると、流行の拡大を防ぐため、知事は、
 - ・ 多数の人が利用する施設使用・催し物の制限の指示
 - ・ 医師への医療の指示
 - ・ 臨時医療施設開設のための土地等の強制使用
 - ・ 医薬品や食品の確保のための保管命令等が可能となる（罰則規定有り）
- ◇ また、知事は交通機関やNHKを含む指定公共機関に対し、緊急事態宣言の発令時に「総合調整」という権限に基づく「必要な指示」ができる。

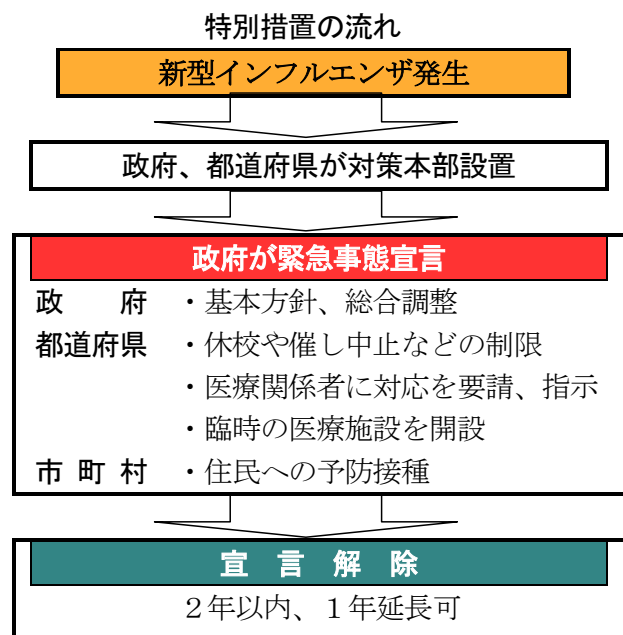

○ 行動計画に基づく抗インフルエンザ薬の備蓄目標量と配分

備蓄者	配当量		
	タミフル	リレンザ	合計
国	26,800,000人分	2,680,000人分	29,480,000人分
予防投与用	3,000,000人分		
都道府県	23,800,000人分	1,330,000人分	25,130,000人分
岐阜県(再掲)	389,800人分	21,800人分	411,600人分
通常流通分	4,000,000人分	—	4,000,000人分
計	54,600,000人分	4,010,000人分	58,610,000人分

【用語の解説】

○ インフルエンザ (H1N1) 2009

2009年(平成21年)4月にメキシコで確認され世界的大流行となったH1N1亜型のウイルスを病原体とするインフルエンザをいう。2009年(平成21年)4月の時点で、感染症法に基づき、厚生労働大臣が、新型インフルエンザ等感染症の発生として公表し、以降、「新型インフルエンザ(A/H1N1)」との名称が用いられた。2011年(平成23年)3月に厚生労働大臣は、大部分の人がそのウイルスに対する免疫を獲得したこと等により、感染症法に基づき新型インフルエンザ等感染症と認められなくなった旨を公表し、新型インフルエンザ(A/H1N1)については、季節性インフルエンザとして扱い、その名称については、「インフルエンザ(H1N1)2009」としている。

○ 抗インフルエンザウイルス薬

インフルエンザウイルスの増殖を特異的に阻害することによって、インフルエンザの症状を軽減する薬剤。ノイラミニダーゼ阻害剤は抗インフルエンザウイルス薬の一つであり、ウイルスの増殖を抑える効果がある。

4 結核対策

【基本的な計画事項】

- 結核患者の早期発見や早期治療を促進するための対策を推進し、適正な結核医療の普及と患者支援体制の充実強化を図ります。
- 重点的な対策として、結核患者の大半を占める高齢者への対策や、特に結核罹患率等が高い地域について地域の実情に即した対策を展開します。

【現状と課題】

現 状

- 結核を取り巻く状況は、昭和26年の結核予防法制定以来、結核患者数が大幅に減少するなど、飛躍的に改善してきました。
- 本県において、昭和40年には1年間に新たに5,758人[罹患率(人口10万対)338.6]の患者が報告されていましたが、その後著しく減少しましたが、平成23年には434人[同21.0]と、前年(414人)に比べ増加するなど、近年は減少速度が鈍化しています。(図2-4-4-1)
- 特に高齢者の発病が多く、平成23年中の新登録患者の76.0%を60歳以上が占めています。(図2-4-4-2)
- 新登録肺結核患者の菌培養検査結果把握割合(県66.7%、全国79.4%)、薬剤感受性検査結果把握割合(県56.4%、全国73.7%)が全国に比べ低い状況です。(図2-4-4-3、図2-4-4-4)
- 肺結核患者の入院期間(中央値:県79日、全国65日)が全国に比べ長い状況です。(図2-4-4-5)
- 結核罹患率等の指標に地域格差[罹患率(最高:東濃保健所管内29.7、最低:飛騨保健所管内13.4)]がみられます。
- 結核の入院医療を提供する機関として、7医療機関に137床の結核病床があります。

課 題

- 今後は、高齢化の進展に伴い、さらに高齢者の発病が増加することが危惧され、また治療の中断等による多剤耐性結核菌の発生や重度の合併症など、治療の困難な事例の増加が予想されます。
- 結核に対する県民の意識は希薄になってきており、市町村が実施する結核健康診断の受診率が低い現状にあり、健診の必要性の周知が必要となっています。
- 結核の治療内容、菌検査及び薬剤感受性検査の結果、入院期間等の情報を確実に把握し、効果的な結核対策を講ずる必要があります。
- 地域の実情に応じた重点的な結核対策が必要となっています。
- 地域偏在のない必要な結核病床の確保及び適正な配置が必要です。

【数値目標】

- 結核指標の改善（罹患率、死亡率の低下）
 - 罹患率（人口10万対） 21.0（平成23年） → 16.4（平成28年）
 - 死亡率（人口10万対） 1.4（平成23年） → 1.3（平成28年）
- 結核菌検査、薬剤感受性検査結果の把握率の上昇
 - 結核菌検査 67.0%（平成23年） → 80.0%（平成28年）
 - 感受性検査 56.4%（平成23年） → 65.0%（平成28年）
- 結核健康診断受診率の上昇
 - 受診率 41.4%（平成22年） → 60.0%（平成27年）

【今後の施策】

- 患者発生時の医師から保健所への迅速な届出や、保健所の保健師による早期の家庭訪問指導を徹底するなど、保健所と医療機関が連携し患者支援体制の充実を図るとともに、健康診断の確実な受診や有症状時の早期受診の勧奨について県民への普及啓発を実施します。
- 学校や高齢者入所施設における結核対策を重点的に推進するとともに、結核罹患率の高い地域において、地域の実情、課題に即した結核対策を推進します。
- 結核の早期発見と結核医療の質的向上を図るため、医療従事者に対する研修を実施し、適正な結核医療の普及を推進します。
- 結核菌検査の実施の徹底について、患者及び医療機関に周知するとともに、病状及び菌検査結果等の正確な把握を推進します。
- 必要に応じ、薬剤感受性検査及び分子疫学的手法を用いた病原体サーベイランスを行うなど結核発生動向調査の精度向上を推進します。
- 必要な結核病床の確保及び適正な配置を促進します。
- 結核の標準治療のほか、多剤耐性結核の治療及び合併症を主に担う医療機関の確保を推進します。
- 保健所と医療機関等との連携のもと、服薬支援（DOTS）事業を展開し、結核患者の治療完遂及び多剤耐性結核菌の出現防止に努め、円滑な服薬支援の対策を推進します。

【参考図表】

図2-4-4-1 結核罹患率（人口10万対） 年次推移

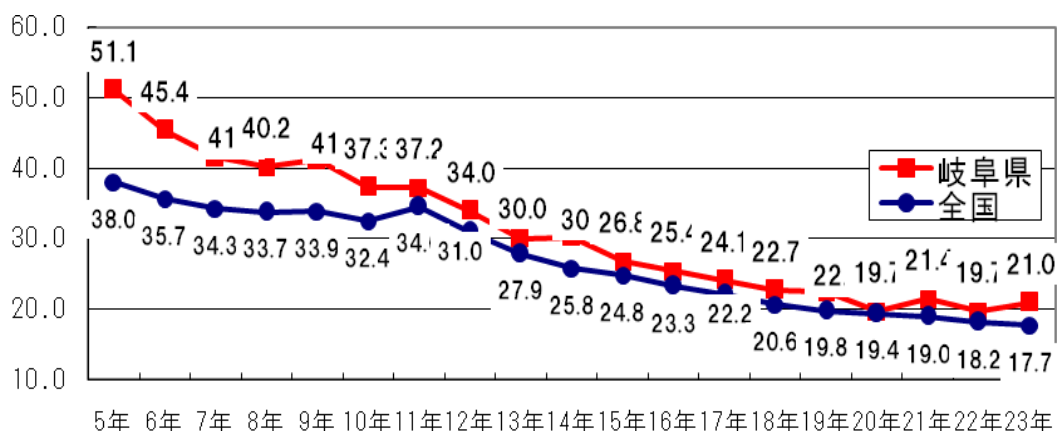

資料：結核登録者情報調査年報集計

図2-4-4-2 結核新登録者のうち60歳以上の割合 年次推移

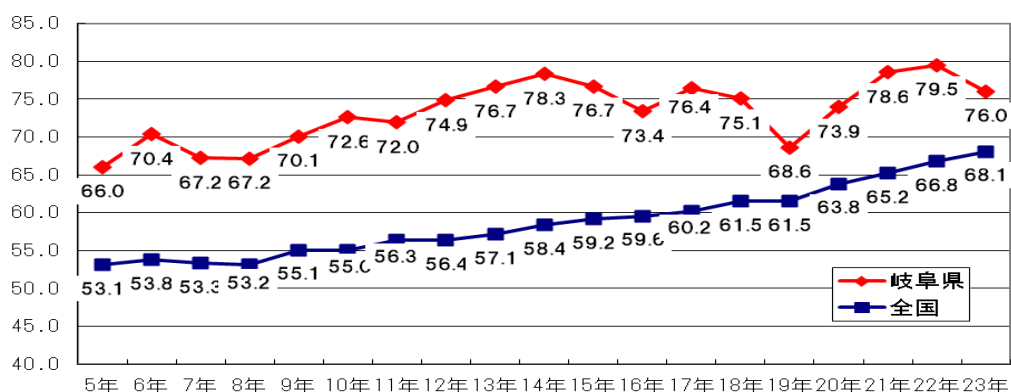

資料：結核登録者情報調査年報集計

図2-4-4-3 新登録肺結核中培養検査結果把握割合 (%)

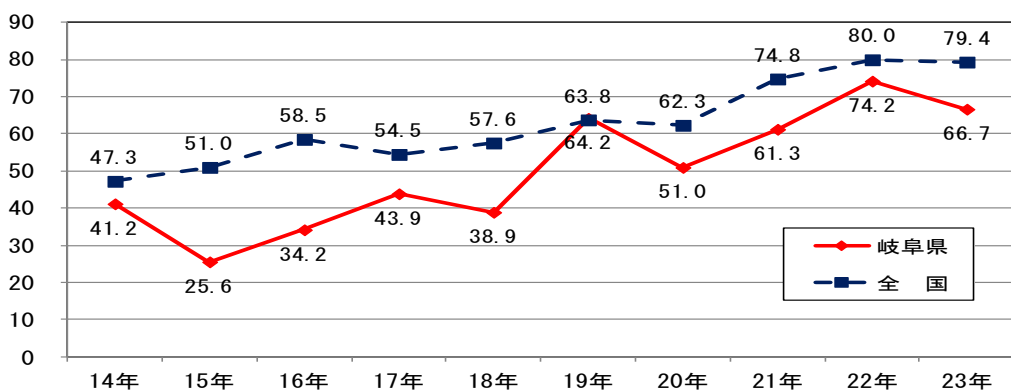

資料：結核登録者情報調査年報集計

図2-4-4-4 新登録肺結核培養陽性中薬剤感受性結果把握割合 (%)

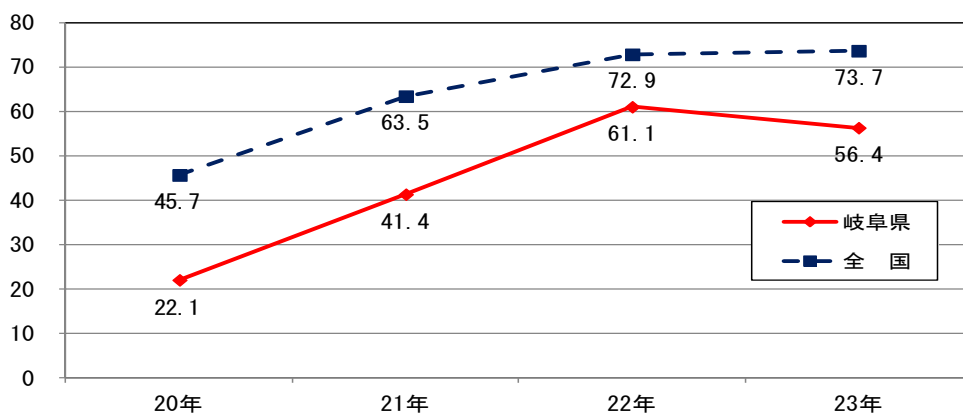

資料：結核登録者情報調査年報集計

図 2-4-4-5 前年登録肺結核退院者入院期間中央値(日)

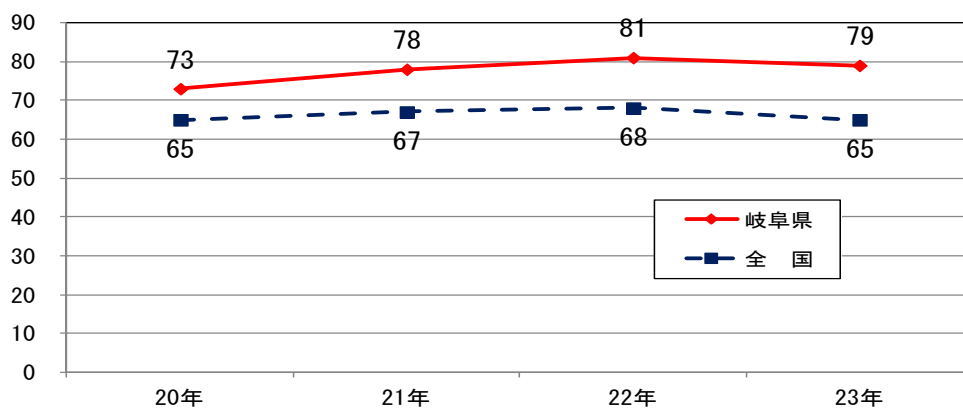

資料：結核登録者情報調査年報集計

【医療機関一覧表(結核対策)】

結核指定医療機関等 (平成 24 年 4 月 1 日現在)

○ 結核病床を有する医療機関： 7 医療機関 (137 床)

医療機関名	病床数	所在地	電話番号
独立行政法人国立病院機構長良医療センター	52	岐阜市	058-232-7755
羽島市民病院	10	羽島市	058-393-0111
大垣市民病院	40	大垣市	0584-81-3341
郡上市国保白鳥病院	4	郡上市	0575-82-3131
岐阜県立多治見病院	13	多治見市	0572-22-5311
市立恵那病院	10	恵那市	0573-26-2121
岐阜県厚生農業協同組合連合会久美愛厚生病院	8	高山市	0577-32-1115

○ モデル病床を有する医療機関： 2 医療機関 (8 床)

医療機関名	病床数	所在地	電話番号
岐阜県厚生農業協同組合連合会中濃厚生病院	6	関市	0575-22-2211
岐阜県立多治見病院	2	多治見市	0572-22-5311

【用語の解説】

○ 多剤耐性結核菌

INH (イソニコチン酸ヒドラジド)、RFP (リファンピシン) という 2 つの抗結核薬に耐性である結核菌。

○ DOTS

Directly observed treatment, short-courseの略。直接服薬確認療法。WHOが推奨する患者の服薬を第三者が確認する治療法。

5 肝炎対策

【基本的な計画事項】

- 肝炎感染者の早期発見と肝炎患者の早期で適切な治療の推進を図るため、肝炎ウイルス検査の充実や、肝炎に関する正しい知識の普及、岐阜県医師会や医療機関等と連携した医療体制の充実に努めます。

【現状と課題】

現 状	課 題
<p>1 総合的な肝炎対策</p> <ul style="list-style-type: none">○ 我が国のウイルス性肝炎の患者・感染者数は、B型で110～140万人、C型では190～230万人と推定されています。○ 検査・治療・普及啓発に係る総合的な肝炎対策が推進されるよう、国において「全国肝炎対策懇談会」が設置され、岐阜県においては、「岐阜県肝炎対策協議会」を設置・開催しています。	<ul style="list-style-type: none">○ 肝炎ウイルスの持続感染者であることを知らず適切な治療を受けていない者が多く存在すると考えられ、早期発見、早期治療への結びつけが必要です。
<p>2 検査体制の充実</p> <ul style="list-style-type: none">○ 県及び市町村は、肝炎ウイルス検査の機会を設け、検査体制の充実を図っています。	<ul style="list-style-type: none">○ 肝硬変や肝がんといったより重篤な疾病への進行を防止するため、肝炎感染者の早期発見及び肝炎患者の早期・適切な治療の推進が、県民の健康保持の観点から喫緊の課題となっています。
<p>3 診療体制の整備</p> <ul style="list-style-type: none">○ 肝疾患の診療においては、かかりつけ医と肝疾患に関する専門的な医療機関との連結が必須であることから、肝疾患診療連携拠点病院、肝疾患専門医療機関を指定し、役割に応じた診療体制を構築しています。○ 良質かつ適切な医療が受けられるように、医師向け、医療従事者向けの研修会を開催しています。	<ul style="list-style-type: none">○ 肝炎ウイルス持続感染者や肝炎患者等を適切な医療へと導き、感染者や患者、その家族からの相談等に対応できる肝疾患に関する専門知識を持った人材を養成する必要があります。
<p>4 肝炎治療促進のための環境整備（医療費助成）</p> <ul style="list-style-type: none">○ インターフェロン治療及び核酸アナログ製剤治療の経済的負担を軽減し、肝炎治療を促進していくための環境を整備します。	
<p>5 普及啓発・情報提供</p> <ul style="list-style-type: none">○ リーフットの作成・配布、テレビ、ラジ	

才等による普及啓発、一般県民を対象とした講習会の開催による情報提供などを行っています。

【数値目標】

- 保健所における肝炎ウイルス検査数の増加
検査数 193 件（平成 23 年度） → 250 件（平成 28 年度）

【今後の施策】

- かかりつけ医と肝疾患に関する専門的な医療機関との連携が必須であることから、岐阜県肝疾患診療連携拠点病院等連絡協議会や岐阜県医師会との連携のもと、それぞれの役割に応じた診療体制の構築を推進します。
- 肝炎治療を推進するため、インターフェロン治療及び核酸アナログ製剤治療の経済的負担の軽減を図ります。
- 肝炎ウイルス持続感染者や肝炎患者等を適切な医療へと導き、感染者や患者、その家族からの相談等に対応できる、肝疾患の専門知識を持った人材を養成します。
- 肝炎ウイルス検査の機会を設け、リーフレット、ホームページ、講演会等を通じ早期検査による早期発見の重要性を訴えるなど検査体制の充実を図ります。
- 肝炎ウイルスに関する正しい知識の普及、検査の受診勧奨及び医療費助成制度等についての普及啓発を図ります。

【医療連携・施策の体系図】

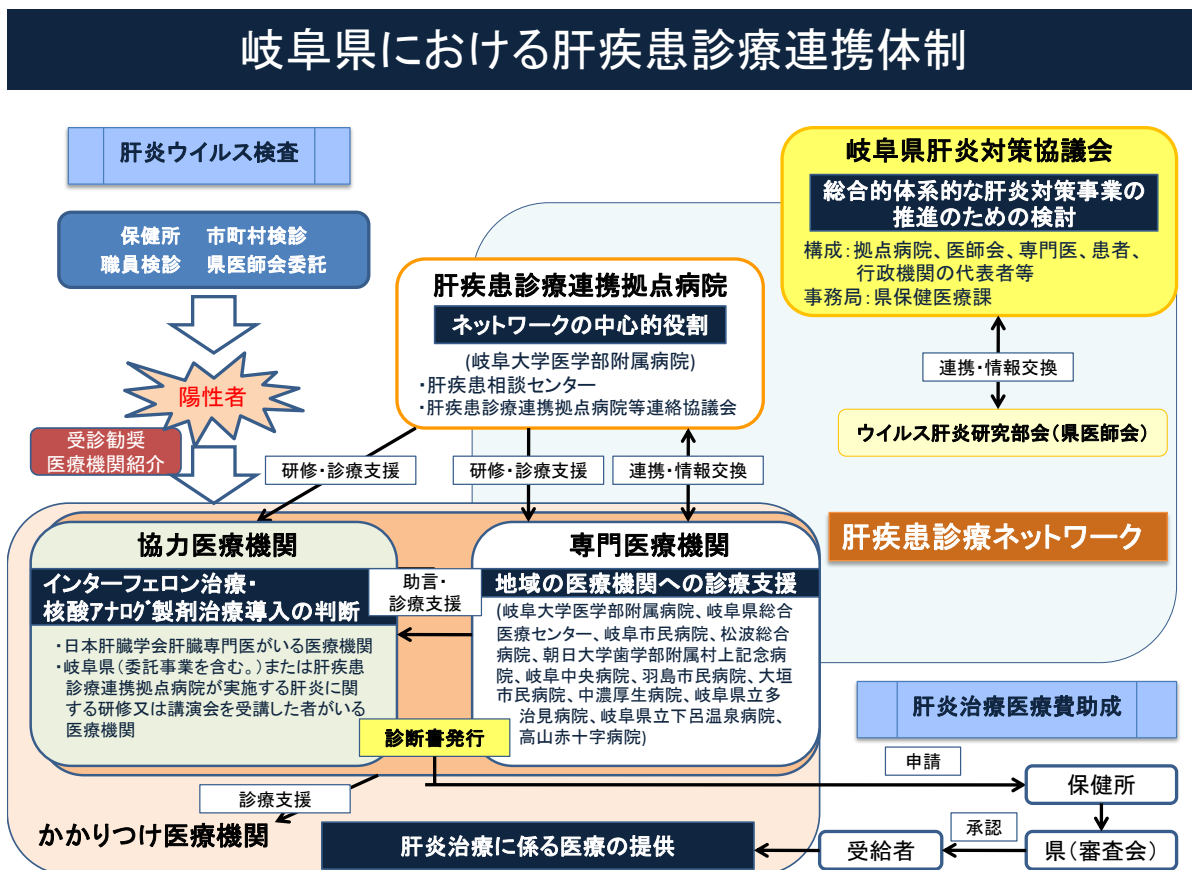

【医療機関一覧表(肝炎対策)】

肝疾患診療連携拠点病院及び肝疾患専門医療機関（平成 24 年 4 月 1 日現在）

○ 肝疾患診療連携拠点病院：1 医療機関

医療機関名	所在地	電話番号
国立大学岐阜大学医学部附属病院	岐阜市柳戸 1-1	058-230-6000

○ 肝疾患専門医療機関：12 医療機関

医療機関名	所在地	電話番号
国立大学岐阜大学医学部附属病院	岐阜市柳戸 1-1	058-230-6000
岐阜県総合医療センター	岐阜市野一色 4-6-1	058-246-1111
岐阜市民病院	岐阜市鹿島町 7-1	058-251-1101
松波総合病院	羽島郡笠松町田代 185-1	058-388-0111
朝日大学歯学部附属村上記念病院	岐阜市橋本町 3-23	058-253-8001
医療法人社団岐中会岐阜中央病院	岐阜市川部 3-25	058-239-2325
羽島市民病院	羽島市新生町 3-246	058-393-0111
大垣市民病院	大垣市南瀬町 4-86	0584-81-3341
岐阜県厚生農業協同組合連合会中濃厚生病院	関市若草通 5-1	0575-22-2211
岐阜県立多治見病院	多治見市前畑町 5-161	0572-22-5311
岐阜県立下呂温泉病院	下呂市幸田 1162	0576-25-2820
高山赤十字病院	高山市天満町 3-11	0577-32-1111

【用語の解説】

○ 肝炎ウイルス

ウイルスは細胞より小さく、電子顕微鏡でやっと見ることが出来る最も小さな生物。ウイルスの中には人に病気を起こすものもあり、B型肝炎を起こすウイルスをB型肝炎ウイルス、C型肝炎を起こすウイルスをC型肝炎ウイルスという。

○ 肝炎ウイルス検査

B型・C型肝炎ウイルスへの感染の有無を確認するための血液検査。保健所及び医療機関における肝炎ウイルス検査と市町村及び健康保険組合等が実施する肝炎ウイルス検診がある。

○ インターフェロン

ウイルスの増殖を抑制する物質として発見され、その後体内で産生されることが明らかとなった。肝炎ウイルスの増殖抑制に大きな効果があることから、治療薬として用いられている。

○ 核酸アナログ製剤

DNA（デオキシリボ核酸）の材料となる物質に似た構造を持つため「核酸アナログ」と呼ばれている。B型肝炎ウイルスのDNA合成を阻害する作用があり、ウイルス増殖を抑制する抗ウイルス薬で経口薬。

第3章 医療提供体制の確保の充実

第1節 救急・災害医療対策

1 救急医療対策

【基本的な計画事項】

- 基本的に二次医療圏ごとで救急医療が完結できる体制の整備と、三次救急医療体制の整備を進めます。
- 救急搬送の最適化と、救急現場及び医療機関への搬送途上における救命体制の確保を図ります。

【現状と課題】

現 状

- 1 救急医療体制の状況
- 救急医療については、その機能分担の明確化を図りながら、昭和52年から整備を進めてきた初期（第一次）、第二次、第三次の救急医療機関の整備と、救急医療活動を支援する広域災害・救急医療情報システムの運営により体制の確保を図ってきました。
 - 応急処置や治療を行う初期（第一次）救急医療は、地域医師会、地域歯科医師会等の協力によって、休日夜間救急センター、小児初期救急センター、在宅当番医制、休日歯科診療所、休日歯科在宅当番医制等が開設され、かかりつけ医、かかりつけ歯科医等と連携して、主に夜間及び休日における、救急車での搬送を必要としない傷病者の外来診療を担っています。
 - 手術や入院治療を必要とするなどの重篤救急患者に対応する第二次救急医療については、「救急病院等を定める省令」に基づき、平成24年8月現在74医療機関（うち病院67機関、診療所7機関）を告示しています。また、病院群輪番制39、後方ベッド確保対策4の計43医療機関及び4か所の小児救急医療拠点病院がその役割を担っています。
 - 脳卒中、心筋梗塞、頭部損傷などの重篤救急患者の救命医療を行う第三次救急医療は、県内の各医療圏に1か所の救命救急センターと、特に高度な診療機能を有する高度救命救急センター1か所の計6か所に

課 題

- 第三次救急医療機関や第二次救急医療機関に多くの軽症患者が受診することにより、本来行うべき第三次・第二次の救急医療に専念できない状況があります。初期（第一次）、第二次、第三次救急医療機関それぞれの役割分担と連携が必要であり、また、傷病に合った適切な医療機関への受診を県民に対して啓発することが必要です。

より確保しており、平成 23 年度では 13 万人超の救急患者の受入れを行っています。このうち、高度救命救急センターである岐阜大学医学部附属病院は、特に高度な診療機能を有するとともに、救急担当医などのスタッフの育成等、教育、研究の場としての役割も果たしています。

2 救急搬送

(1) 救急搬送の状況

- 傷病者の救急搬送は、主として救急車により行われていますが、平成 23 年における県内の救急搬送人員は 75,774 人で、10 年前と比較して 27.6%増加しており、全国の伸び率 (23.6%) を上回っています。
- 救急要請を受けてから傷病者を医療機関に収容するまでの平均時間は 30.8 分 (平成 22 年) で、全国平均の 37.4 分より短くなっていますが、10 年前との比較では 5.8 分延長しています。(表 3-1-1-1)
- 重症以上の傷病者の救急搬送先決定までに 4 回以上医療機関への問い合わせが必要となった事案の平成 22 年の件数は 55 件、救急搬送件数全体の 0.6%で、全国平均 (3.8%) より低くなっています。(表 3-1-1-2)
- 救急隊による傷病者の救急搬送及び医療機関における受入れの実施については、消防法に基づき策定した「傷病者の搬送及び傷病者の受入れの実施に関する基準」の運用により、概ね円滑に行われています。
- 平成 23 年 2 月から、岐阜大学医学部附属病院を基地病院としてドクターヘリの運航を行っています。

(2) 病院前救護体制

- 救急搬送時に傷病者への救急救命処置を行うことができる救急救命士の県内の有資格者数は 444 人、うち消防本部で運用されている救急救命士は 428 人となっています。(平成 23 年 4 月 1 日現在)
- 救急救命士が常時乗車している救急車の割合 (救命士常時運用隊) は 67.2%と、全国平均 (80.5%) を下回っています。(平成 23 年 4 月 1 日現在) (表 3-1-1-3)
- 救急救命士の知識・技能の維持・向上のた

- 救急搬送件数は増加傾向にあるため、迅速かつ適切な医療機関への搬送の確保対策が必要です。

- 消防力の整備指針 (消防庁) では、救急車に救急救命士が 1 人以上乗務することが掲げられており、乗車率の向上を図ることが必要です。
- 救急救命士を含む救急隊員による傷病者

め、県メディカルコントロール協議会で定めた「救急救命士に対する再教育ガイドライン」に基づき、教育実施体制を確保しています。

(3)一般市民による救命等の状況

- 県内の応急手当普及講習の実施状況について、平成 22 年中には普通救命講習は 1,571 回開催され、28,405 人が、上級講習は 55 回開催され、1,078 人が受講しています。また人口 1 万人当たりの普通・上級講習受講者数は 142 人で、全国平均 (116 人) を上回っています。(表 3-1-1-4)
- 心肺機能停止傷病者全搬送人員のうち、一般市民により除細動が実施された件数 (平成 22 年) は 17 件で、年々概ね増加傾向にあります。(表 3-1-1-5)

3 救急医療情報の提供体制

- 岐阜県では昭和 58 年から救急医療情報システムの運用を開始し、現在は岐阜県広域災害・救急医療システムとして、県民への救急医療機関情報の提供や、消防機関向けに救急搬送先選定のための救急医療機関応需情報の提供等を行っています。
- さらに、平成 24 年 4 月には各救急車にタブレット型情報端末を配備し、救急車からシステムにアクセスできる体制を整備するとともに、平成 24 年 8 月からは、救急搬送先選定のための医療機関情報について、広域災害・救急医療情報システムの情報を補完する新たなシステムとして救急医療搬送情報共有システム (通称「ETIS」) の運用を開始しています。
- 地域救急医療情報センターを各消防本部に設置し、24 時間体制で受診可能な医療機関の情報提供を行っています。

の観察・応急処置等の質について、更なる向上を図ることが必要です。

- 応急手当普及講習等を引き続き実施するなど、一般市民による初期手当が実施される件数が増加するための取り組みが必要です。

- 現行の広域災害・救急医療情報システムは平成 26 年 2 月に更新時期を迎えるため、より効果的なシステムとするため、システムの機器・機能、運用の見直し・検討を行い、新たなシステムの構築・運用開始をすることが必要です。
- 新たな救急医療情報システムの構築に際しては、タブレット型情報端末や ETIS の有効性・課題を検証することや、岐阜大学を中心として開発・研究が進められている救急医療体制支援システム「GEMITS」との連携も含め、他の機関等で開発・導入されている先進的な事例の調査・研究も行うことが必要です。

【数値目標】

- 救命救急センターの充実度評価 A の割合の維持
100.0% (平成 22 年度) → 100.0% (平成 29 年度)
- 救急救命士が常時乗車している救急車の割合の上昇
67.2% (平成 23 年度) → 100.0% (平成 29 年度)

【今後の施策】

- 平成 24 年度から新たに取り組んでいるタブレット型情報端末や ETIS の効果検証及び岐阜大学を中心として開発されている GEMITS 等先進事例の調査研究を行い、救急搬送の最適化を図るための次期救急医療情報システムを構築、運用します。
- 救急搬送、転院搬送における搬送先の選定が困難な事案について、受入先の調整を行う「消防・医療連携情報センター（仮称）」を設置し、救急搬送業務の効率の更なる向上による救急患者の救命率向上を図ります。
- 救急患者の早期治療着手と、広域的な患者の搬送により地域医療格差の是正を図るため、岐阜大学医学部附属病院を基地病院とするドクターヘリの運航を継続します。
- 救急救命士の養成や、救急隊員の能力の維持・向上のための教育を推進し、メディカルコントロール体制の充実強化により救急業務の高度化へ対応を図ります。
- 一般市民による救命活動が実施される件数が増加する環境づくりのため、応急手当普及講習の受講を促進します。
- 子どもを含め、けが、急病等の際の医療機関の受診適正化や、救急車の適正利用を図るための普及啓発を行います。
- 救命救急センター機能の充実・強化を促進し第三次救急医療体制の強化を図るため、救命救急センターの運営及び設備の整備を支援します。
- 第一次、第二次救急医療機関による救急医療体制の構築・運営や設備整備等を支援し、救急医療体制全体の強化を図ります。

【参考図表】

表 3-1-1-1 救急搬送における平均収容時間（単位：分）

	平成 12 年	平成 22 年	増 減
岐阜県	25.0	30.8	5.8
全 国	27.8	37.4	9.6

資料：救急・救助の現況（平成 23 年）

表 3-1-1-2 救急搬送における受入れ照会回数（単位：人）

	重症以上の搬送 人員（転院搬送 除く）	左のうち 4 回 以上照会を行 った件数	割 合 (%)
岐阜県	8,719	55	0.6
全 国	432,131	16,381	3.8

資料：救急搬送における医療機関の受入状況等実態調査（平成 22 年）

表 3-1-1-3 救急救命士運用状況

(単位：隊、人)

	救急隊					救急隊員			
	総数	うち 救命士 運用隊 数*	割合 (%)	うち 救命士 常時運 用隊数 ** (c)	割合 (%)	総数	救命士 有資格者	うち 運用救命 士	割合 (%)
	(a)	(b)	(b)/(a)	(c)	(c)/(a)	(a)	(b)	(c)	(c)/(b)
岐阜県	125	117	93.6	84	67.2	1,677	444	428	96.4
全 国	4,927	4,648	94.3	3,967	80.5	59,650	22,067	21,268	96.4

資料：救急・救助の現況（平成 23 年）

* 救命士運用隊：特定行為に必要な資器材を積載する救急自動車に救急救命士の資格を持つ救急隊員が乗車し、医師からの指示体制を整えている救急隊

**救命士常時運用隊：常に救急救命士が乗車している救急隊

表 3-1-1-4 応急手当普及講習啓発活動状況（平成 22 年中）（単位：人、回）

	普通講習 受講人員	普通講習 実施回数	上級講習 受講人員	上級講習 実施回数	普通・上級講習 人口 1 万人当 り受講者数
岐阜県	28,405	1,571	1,078	55	142
全 国	1,408,864	76,686	76,999	3,957	116

資料：救急・救助の現況（平成 23 年）

表 3-1-1-5 心肺機能停止傷病者全搬送人員のうち、一般市民により除細動が実施された
件数

(単位：件)

	平成 17 年	平成 18 年	平成 19 年	平成 20 年	平成 21 年	平成 22 年
岐阜県	0	7	11	13	27	17
全 国	92	264	486	807	1,007	1,298

資料：救急・救助の現況（平成 23 年）

【医療連携・施策の体系図】

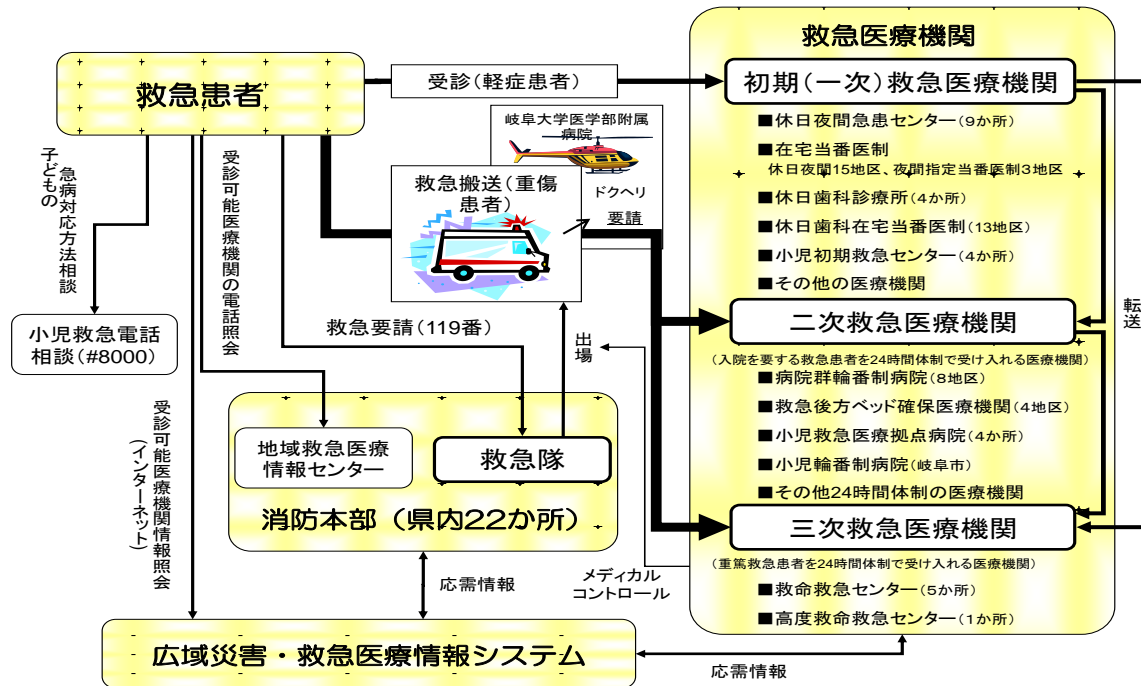

【体系図の説明】

- 救急医療とは、通常の診療時間外（休日、夜間）及び緊急的に医療を必要とする者に医療を提供するもので、初期（第一次）、第二次、第三次と機能分担された救急医療体制を構築することとされています。
- 初期（第一次）救急医療は、応急処置や初期治療を行います。主に夜間及び休日における、救急車での搬送を必要としない傷病者の外来診療を担っています。
- 第二次救急医療は、手術や入院治療を必要とするなどの重篤救急患者の治療を行います。
- 第三次救急医療は、第二次救急医療では対応できない脳卒中、心筋梗塞、頭部損傷などの重篤救急患者を24時間体制で受入れ、高度な治療を行います。
- 各消防本部に設置されている地域救急医療情報センターでは、24時間体制で休日・夜間に受診可能な医療機関の情報を提供しています。

【医療機関一覧表(救急医療対策)】

○ 岐阜県の救急医療体制

○ (平成24年3月31日現在)

二次医療圏名	市町村名	初期救急医療体制		第二次救急医療体制		第三次救急医療体制
		休日・夜間センター等	在宅当番医制等	二次救急医療圏	施設名	
岐 阜	岐阜市	岐阜市休日急病センター(岐阜市民病院内(H24.10.21~)) 小児夜間急病センター(岐阜市民病院内) <※岐阜圏域対象> 岐阜市休日急病歯科センター(岐阜市民病院内(H24.10.21~)) 岐阜県口腔保健センター歯科診療所	岐阜市医師会(127施設)	岐 阜	(病診連携参加施設) 独立法人国立病院機構 岐阜医療センター 岐阜県総合医療センター <※小児救急医療拠点病院> 岐阜市民病院 岐阜赤十字病院 朝日大学歯学部附属村上記念病院 岐阜中央病院 河村病院	国立大学法人岐阜大学 医学部附属病院 高次救命治療センター 岐阜県総合医療センター 救命救急センター
	羽島市		羽島市医師会(27施設) 羽島歯科医師会(29施設)		(病診連携参加施設)未実施 (救急かべつ)確保 羽島市民病院	
	各務原市	各務原市休日急病診療所	未実施(休日診療所に対応) 各務原歯科医師会(52施設)		(病診連携参加施設)未実施 (救急かべつ)確保 東海中央病院 横山病院	
	山県市		山県医師会(19施設)		(病診連携参加施設)未実施 (救急かべつ)確保 岐北厚生病院	
	岐南町 笠松町		羽島郡医師会(22施設) 羽島歯科医師会(21施設)		(病診連携参加施設)未実施 (救急かべつ)確保 松波総合病院	
	瑞穂市 北方町 本巣市	もとす広域連合療育医療施設休日急患診療所	未実施(休日診療所に対応) もとす歯科医師会(5施設)		(病診連携参加施設) 岐阜市輪番制に参加	
	西 濃	大垣市	大垣市急患医療センター		未実施(休日診療所に対応)	
海津市		小児夜間救急室(大垣市民病院内)	海津市医師会(21施設) 海津市医師会病院 ※夜間指定当番医制			
養老町		大垣歯科医師会休日診療所(※大垣市、垂井町、関ヶ原町で運営)	養老郡医師会(11施設) 西美濃厚生病院 ※夜間指定当番医制			
垂井町 関ヶ原町			不破郡医師会(13施設)			
神戸町 輪之内町 安八町			未実施(休日診療所に対応)			
揖斐川町 大野町 池田町			揖斐郡医師会(26施設)			

二次医療圏名	市町村名	初期救急医療体制		第二次救急医療体制		第三次救急医療体制
		相爛總セナー等	在宅当番医制等	二次救急拠点	施設名	
中濃	関市 美濃市	初期夜間急病診療支援室 (中濃厚生病院内) [平日夜間] 小児休日診療 (中濃厚生病院) [土曜日]	武儀医師会 (41施設) 関歯科医師会 (33施設) 美濃歯科医師会(9施設)	中濃	(病診診診施設) 美濃市立美濃病院 関中央病院 中濃厚生病院	中濃厚生病院 救命救急センター
	郡上市	休日・夜間救急医療運営事業として、郡上市市民病院・郡上市国保白鳥病院・郡上市地域医療センター 一 国保和良診療所 ・ 鷺見病院・八幡病院が対応	未実施(休日・夜間救急医療運営事業で対応)	郡上	(病診診診施設) 未実施(休日・夜間救急医療運営事業(うち八幡病院を除く4病院)で対応)	
	美濃加茂市 坂祝町 富加町 川辺町 七宗町 八百津町 白川町 東白川村	休日等病診連携事業で対応	加茂医師会 (34施設) 加茂歯科医師会 (19施設)	可茂	(病診診診施設) 木沢記念病院 太田病院 桃井病院 濃成病院 藤掛病院 岐阜社会保険病院 東可見病院 白川病院	
	可児市 御嵩町	可児地区休日に在宅医情報提供事業で対応	未実施(可児地区休日に在宅医情報提供事業で対応) 可児歯科医師会 (21施設)			
東濃	多治見市	多治見市休日急病診療(多治見市民病院内)	多治見市医師会 (45施設) 多治見歯科医師会 (47施設)	東濃西部	(病診診診施設) 未実施 (その他調制による施設) 岐阜県立多治見病院 <※小児救急医療拠点病院>	岐阜県立多治見病院 救命救急センター
	瑞浪市	土岐市及び瑞浪市休日急病診療所	土岐医師会 (42施設) 瑞浪歯科医師会(19施設) (瑞浪市のみ) 土岐歯科医師会 (17施設)(土岐市のみ)		(病診診診施設) 土岐市立総合病院 東濃厚生病院	
	土岐市					
	中津川市		恵那医師会(中津川医会・恵北医会) (31施設) 中津川歯科医師会 (31施設) 総合病院中津川市民病院 ※夜間指定当番医制	中津川・恵那	(病診診診施設) 総合病院中津川市民病院 市立恵那病院 国民健康保険坂下病院 国民健康保険上矢作病院	
	恵那市		恵那医師会(恵中医会・恵南医会) (28施設) 恵那歯科医師会 (21施設)			

二次医療圏名	市町村名	初期救急医療体制		第二次救急医療体制		第三次救急医療体制
		休憩センター等	在宅当番医制等	二次救急医療圏	施設名	
飛 驒	下呂市	下呂市休日診療所	未実施（休日診療所対応）	下 呂	(病院診療科加設) 下呂市立金山病院 岐阜県立下呂温泉病院	高山赤十字病院 救命救急センター
	高山市	高山市休日診療所・医科	高山市・飛驒市・白川村 (2施設)	飛 驒	(病院診療科加設) 国民健康保険飛驒市民病院 久美愛厚生病院 (その他時間制による施設) 高山赤十字病院 <※小児救急医療拠点病院>	
	白川村					
飛驒市	小児夜間初期救急支援室(久美愛厚生病院内) 高山市休日診療所・歯科					

※医療機関名称は一部略称表記

○ 救急告示医療機関

平成 24 年 9 月 1 日現在

圏域	医療機関名	施設種別	所在地
岐阜	朝日大学歯学部附属村上記念病院	病院	岐阜市橋本町 3 丁目 23 番地
	笠松病院	病院	岐阜市中鶉 3 丁目 11 番地
	医療法人社団志朋会 加納渡辺病院	病院	岐阜市加納城南通 1 丁目 23 番地
	河村病院	病院	岐阜市芥見大般若 1 丁目 84 番地
	岐阜県総合医療センター	病院	岐阜市野一色 4 丁目 6 番地 1
	岐阜市民病院	病院	岐阜市鹿島町 7 丁目 1 番地
	岐阜赤十字病院	病院	岐阜市岩倉町 3 丁目 36 番地
	国立大学法人岐阜大学医学部附属病院	病院	岐阜市柳戸 1 番 1
	医療法人社団誠広会 岐阜中央病院	病院	岐阜市川部 3 丁目 25 番地
	岐阜ハートセンター	病院	岐阜市藪田南 4 丁目 14 番 4 号
	医療法人社団慈朋会 澤田病院	病院	岐阜市野一色 7 丁目 2 番 5 号
	千手堂病院	病院	岐阜市千手堂中町 1 丁目 25 番地
	近石病院	病院	岐阜市光町 2 丁目 46 番地
	独立行政法人国立病院機構 長良医療センター	病院	岐阜市長良 1300 番地 7
	医療法人社団双樹会 早徳病院	病院	岐阜市宇佐南 1 丁目 8 番地 1
	医療法人社団誠広会 平野総合病院	病院	岐阜市黒野 176 番地 5
	操外科病院	病院	岐阜市四屋町 43 番地
	みどり病院	病院	岐阜市北山 1 丁目 14 番 24 号
	医療法人社団幸紀会 安江病院	病院	岐阜市鏡島西 2 丁目 4 番 14 号
	医療法人生友会 柳津病院	病院	岐阜市柳津町宮東 1 丁目 102 番地
	山内ホスピタル	病院	岐阜市市橋 3 丁目 7 番地 22 号
	福富医院	診療所	岐阜市安食 1228 番地
	羽島市民病院	病院	羽島市新生町 3 丁目 246 番地
	公立学校共済組合 東海中央病院	病院	各務原市蘇原東島町 4 丁目 6 番地 2
	医療法人秀幸会 横山病院	病院	各務原市那加元町 8 番地
	岐阜県厚生農業協同組合連合会 岐北厚生病院	病院	山県市高富 1187-3
	朝日大学歯学部附属病院	病院	瑞穂市穂積 1851 番地の 1
	松波総合病院	病院	羽島郡笠松町田代 185-1
	鵜沼中央クリニック	診療所	各務原市鵜沼羽場町 3 丁目 33 番地の 1
	小林内科	診療所	各務原市鵜沼羽場町 3 丁目 173 番地
西濃	大垣市民病院	病院	大垣市南頬町 4 丁目 86 番地
	名和病院	病院	大垣市藤江町 6 丁目 50 番地
	医療法人社団正和会 馬淵病院	病院	大垣市美和町 1831 番地
	岐阜県厚生農業協同組合連合会 西美濃厚生病院	病院	養老郡養老町押越 986
	国民健康保険関ヶ原病院	病院	不破郡関ヶ原町大字関ヶ原 2490 番地の 29
	医療法人社団紫水会 藤井病院	病院	不破郡関ヶ原町大字関ヶ原 3238 番地
	医療法人社団豊正会 大垣中央病院	病院	大垣市見取町 4 丁目 2 番地
	海津市医師会病院	病院	海津市海津町福江 656 番地 16
岐阜県厚生農業協同組合連合会 揖斐厚生病院	病院	揖斐郡揖斐川町三輪 2547 番地 4	

圏域	医 療 機 関 名	施設種別	所 在 地
西濃 (続)	新生病院	病院	揖斐郡池田町本郷 1551 番地の 1
	博愛会病院	病院	不破郡垂井町 2210 番地の 42
	医療法人徳洲会 大垣徳洲会病院	病院	大垣市林町 6 丁目 85-1
	森外科医院	診療所	大垣市牧野町 3 丁目 50 番地
	山中ジェネラルクリニック	診療所	安八郡安八町森部 1870 番地 1
中濃	岐阜県厚生農業協同組合連合会 中濃厚生病院	病院	関市若草通 5 丁目 1 番地
	医療法人香徳会 関中央病院	病院	関市平成通 2 丁目 6 番 18 号
	美濃市立美濃病院	病院	美濃市中央 4 丁目 3 番地
	医療法人社団白鳳会 鷺見病院	病院	郡上市白鳥町白鳥 2 番地の 1
	郡上市国保白鳥病院	病院	郡上市白鳥町為真 1205 番地 1
	郡上市市民病院	病院	郡上市八幡町島谷 1261 番地
	郡上市地域医療センター国保和良診療所	診療所	郡上市和良町沢 882 番地
	木沢記念病院	病院	美濃加茂市古井町下古井 590 番地
	太田病院	病院	美濃加茂市太田町 2855 番地の 1
	濃成病院	病院	可児市広見 851 番地の 8
	岐阜社会保険病院	病院	可児市土田 1221 番地の 5
	医療法人馨仁会 藤掛病院	病院	可児市広見 876 番地
	東可児病院	病院	可児市広見 1520 番地
	伊佐治医院	診療所	加茂郡八百津町八百津 3926 番地
	桃井病院	病院	可児郡御嵩町中 2163
医療法人白水会 白川病院	病院	加茂郡白川町坂ノ東 5770 番地	
東濃	岐阜県立多治見病院	病院	多治見市前畑町 5 丁目 16 1 番地
	タジミ第一病院	病院	多治見市小名田町西ヶ洞 1 番 648
	社会医療法人厚生会 多治見市民病院	病院	多治見市前畑町 3 丁目 43 番地
	岐阜県厚生農業協同組合連合会 東濃厚生病院	病院	瑞浪市土岐町 76 番地 1 号
	土岐市立総合病院	病院	土岐市土岐津町土岐口 703 番地の 24
	総合病院中津川市民病院	病院	中津川市駒場 1522 番地の 1
	国民健康保険坂下病院	病院	中津川市坂下 722 番地 1
	市立恵那病院	病院	恵那市大井町 2725 番地
	国民健康保険上矢作病院	病院	恵那市上矢作町 3111 番地 2
飛驒	高山赤十字病院	病院	高山市天満町 3 丁目 11
	岐阜県厚生農業協同組合連合会 久美愛厚生病院	病院	高山市中切町 1 番地 1
	国民健康保険飛驒市民病院	病院	飛驒市神岡町東町 725 番地
	岐阜県立下呂温泉病院	病院	下呂市幸田 1162 番地
	下呂市立金山病院	病院	下呂市金山町金山 973 番地 6

計 74 施設 (病院 67 施設、診療所 7 施設)

○ 地域救急医療情報センター

名 称	電話番号	管 轄 区 域
岐阜地域救急医療情報センター	058-262-3799	岐阜市、瑞穂市
各務原地域救急医療情報センター	058-382-3799	各務原市
羽島市地域救急医療情報センター	058-392-3799	羽島市
羽島郡地域救急医療情報センター	058-388-3799	羽島郡
大垣地域救急医療情報センター	0584-88-3799	大垣市（旧上石津町地区を除く）、安八郡、池田町
海津地域救急医療情報センター	0584-53-3799	海津市
養老地域救急医療情報センター	0584-32-3799	養老郡、大垣市上石津町
不破地域救急医療情報センター	0584-23-3799	垂井町、関ヶ原町
揖斐地域救急医療情報センター	0585-32-3799	揖斐川町、大野町
本巣地域救急医療情報センター	058-324-3799	本巣市、北方町
山県地域救急医療情報センター	0581-22-3799	山県市
中濃地域救急医療情報センター	0575-23-3799	関市、美濃市
郡上地域救急医療情報センター	0575-65-3799	郡上市
可茂地域救急医療情報センター	0574-25-3799	美濃加茂市、可児市、加茂郡、可児郡
多治見地域救急医療情報センター	0572-23-3799	多治見市
瑞浪地域救急医療情報センター	0572-68-3799	瑞浪市
土岐地域救急医療情報センター	0572-55-3799	土岐市
中津川地域救急医療情報センター	0573-65-3799	中津川市
恵那地域救急医療情報センター	0573-25-3799	恵那市
下呂市地域救急医療情報センター	0576-25-3799	下呂市
高山地域救急医療情報センター	0577-34-3799	高山市、白川村
飛騨市地域救急医療情報センター	0577-74-3799	飛騨市

岐阜県広域災害・救急医療情報システムのホームページ

<http://www.qq.pref.gifu.jp/qqscripts/qq/qq21.asp>

【用語の解説】

○ 広域災害・救急医療情報システム

医療機関が入力した救急医療情報を、消防本部や県民に提供する「救急医療情報システム」及び大規模災害時に被災地内の医療機関の被災状況や患者数、被災地以外の医療機関の受入可能状況などを入力・情報共有する「広域災害医療情報システム」から成る、医療情報提供システム。

○ 休日夜間急患センター

地方公共団体が、地域住民の初期救急医療の確保を目的に設置し、地域の医師が交代で休日または夜間の外来救急診療を行う施設。

○ 病院群輪番制

手術や入院治療を必要とする重症救急患者を受け入れるため、市町村が広域市町村内（県内8地域）の比較的大規模な病院にそれぞれ当番日を定め、診療・専用病床を確保する制度。

○ 小児輪番制

病院群輪番制のうち、小児専門医により小児患者を診察するもの

○ 救急後方ベッド

休日夜間急患センターや休日在宅当番医制を実施している初期救急医療機関からの転送患者を受け入れるため、地方公共団体が受け入れ能力を有すると判断した医療機関にベッドを確保する体制。

○ 救急告示医療機関

「救急病院等を定める省令」に基づき県の認定を受け、救急車により搬送される患者の受入、診療を行う医療機関。

○ 救命救急センター

重症及び複数の診療科領域にわたるすべての重篤な救急患者を24時間体制で受け入れる施設。

○ 高度救命救急センター

救命救急センターのうち、特に高度な診療機能を有し、広範囲熱傷、指肢切断、急性中毒等の特殊疾患患者を受け入れる施設。

○ ドクターヘリ

救急専用の医療機器を装備し、消防機関、医療機関等からの出動要請に基づき、救命救急センターの専門医や看護師等が搭乗し、救急現場等に向かい、現場等から救命救急センターに至るまでの間、患者に救命医療を行うことのできる専用ヘリコプター。

○ 救急救命士

厚生労働大臣の免許を受け、傷病者の搬送途上において医師の指示のもとに救急救命処置を行う者。

○ 地域救急医療情報センター

休日・夜間などに、自力で医療機関へ行けるが受診できる医療機関がわからない場合などに、24時間体制で医療機関の情報を提供する体制。各消防本部に設置している。

○ GEMITS

Global Emergency Medical support Intelligence Transport System の略。救急患者がその症状に見合った最適な医療機関に迅速に搬送されるよう、「救急医療体制の最適化」を実現することを目的として、岐阜大学大学院医学系研究科救急・災害医療分野の小倉真治教授をキーパーソンとして研究・開発が進められているシステム。

2 災害医療対策

【基本的な計画事項】

- 災害時に適切な対応が迅速に行える総合的な災害医療対策を推進します。
- 平時から災害医療対策の体制を整備し、訓練、研修の実施により関係機関の対応力向上と連携体制の構築を進めます。

【現状と課題】

現 状

- 1 東日本大震災震災対策検証委員会
 - 平成 23 年 3 月 11 日に発生した東日本大震災の教訓を岐阜県の防災体制に活かすため、県は平成 23 年 5 月に「東日本大震災震災対策検証委員会」を設置し、平成 23 年 7 月に同委員会の提言がとりまとめられました。
 - この中で災害医療対策についても、医療救護体制、医療インフラ・情報、発災後の要援護者支援の観点から、現状と課題に基づく提言がなされました。
 - この提言内容に基づき、関係する計画・手順や対応体制等の点検・再整理、組織体制や設備の整備・強化などに順次取り組んでいます。
- 2 災害拠点病院の状況
 - 岐阜県内では平成 24 年 8 月現在、2つの基幹災害拠点病院と 9つの地域災害拠点病院を指定しています。二次医療圏別では、岐阜圏域 5病院（うち基幹災害拠点病院 2病院）、西濃圏域 1病院、中濃圏域 2病院、東濃圏域 2病院、飛騨圏域 1病院となっています。（表 3-1-2-1）
 - 災害拠点病院の建物設備機能、通信設備機能、備蓄物資、職員参集等対応体制については、各病院においておおむね体制が整えられています。
 - 災害拠点病院への NBC 災害（核・生物・化学物質による特殊災害）・テロ対策設備の整備を進めており、平成 25 年度までに全災害拠点病院に整備する予定です。

課 題

- 災害拠点病院間の連携強化が必要です。
- 災害時に一般電話、携帯電話が通話不能となった場合を想定した通信手段（DMAT（災害派遣医療チーム）装備品を除く）が確保されていない病院が一部あることから、すべての災害拠点病院への衛星電話、衛星回線によるインターネット利用環境の整備が必要です。
- NBC 災害等に対応する医療従事者の教育・訓練の実施が必要です。

3 DMAT の状況

- 平成 24 年 8 月現在、11 病院を岐阜 DMAT 指定病院に指定しており、19 チームが配備されています。(表 3-1-2-1)

4 広域医療搬送拠点 (SCU)

- 大規模災害時には多数の傷病者が発生することが予想されます。被災地域で対応困難な重症患者を被災地域外に搬送し、緊急の治療を行うために、被災地域及び被災地域外の民間や自衛隊の空港等に拠点を設置し、広域医療搬送が行われます。
- 岐阜県では現在、広域医療搬送拠点 (SCU) の場所の選定、整備計画、運用計画の策定を進めています。

5 災害医療コーディネート体制

- 平成 23 年 10 月に岐阜県地震災害等医療救護計画の改定を行い、その中で、災害医療が中断なく、偏在なく、効果的に提供されるよう災害医療の調整等を行う災害医療コーディネートチーム、災害医療コーディネーターを位置付け、現在、県 (本部) 及び原則として県保健所の管轄区域を単位とする各地域の災害医療コーディネート体制の構築及び災害医療コーディネーターの選任を進めています。

6 要援護者等支援対策

- 精神障がい者、難病患者、人工透析を必要とする慢性腎不全患者など、継続した治療が必要な疾病を有する要援護者について、大規模災害発生時には医療機関の機能停止や生活インフラの途絶等により治療の継続が困難になるおそれがあります。
- 在宅において人工呼吸器など医療的ケアを必要とする難病患者等は、災害による停電やライフラインの遮断により、生命維持に直結する危機的な状況に陥ることになります。

- DMAT を複数チーム有する病院は 11 病院中 7 病院となっていますが、今後、さらに迅速に DMAT が出動できる体制の整備を図るため、全ての病院で複数チームを有するようチーム数を増やす必要があります。

- 広域医療搬送拠点 (SCU) の場所選定・整備後、運用計画に基づき、実際の災害を想定した訓練の実施が必要です。

- 災害医療コーディネートチームについては、平時から連携体制を構築・継続しながら、本部及び各地域で継続的に研修・訓練を実施していく必要があります。
- また、大規模災害時には他県との連携も必要となることから、他県との連携体制を構築する必要があります。

- 災害時に要援護者に対し疾病の特性に応じた医療を継続するため、平時における患者情報の把握や、災害時において医療提供や支援を確保するための体制づくりが必要です。

- 災害に備えて、電源確保等を事前に準備するよう患者及び家族に啓発する必要があります。

- 難病患者等の症状は、疾病により様々ですが、いずれも定期的な服薬により症状の安定や緩和を図ることが必要です。災害時には、そうした継続的な治療が困難になることが想定されます。

7 原子力災害に対する医療体制

- 現在、近県に立地する原子力施設において事故が発生した場合の当県への放射性物質拡散想定調査の結果に基づき、原子力災害への対応が進められています。
- 各災害拠点病院（11 病院）でNBC 災害・テロ対策のための設備整備を進めており、原子力災害時の医療実施にも活用できる設備の整備が進んでいます。

8 患者情報の共有

- 災害により医療機関が被害を受けることにより、患者の医療情報が失われ、救護所等の医療において、それまで受けていた医療行為の継続が困難になることが見込まれます。
- 患者情報を各自で保持するための取り組みのひとつとして、お薬手帳の普及が進んでいます。

- 市町村の災害時要援護者対策の中で難病患者等の支援対策を推進することが必要です。
- また県においても、市町村からの支援対策実施に必要となる各種要請があった場合には、関係機関と連携して関連物資の調達や広域調整を行うことが必要です。
- 災害時における被災者の口腔機能低下や口腔衛生環境の悪化を防ぐため、歯科医師会と連携して、歯科診療車の活用、口腔ケア用品の提供等の体制を整備する必要があります。

- 受入医療機関（緊急被ばく医療機関）を選定するための被ばく治療可能施設調査の実施、放射線専門医師・技師の派遣など必要な放射線対策手順の整理、県内医療機関で対応しきれない場合の広域搬送体制の構築等、緊急被ばく医療体制の整備が必要です。
- 放射線スクリーニング機器の整備拡充や、予防的に服用することで甲状腺への放射線被ばくを阻止・低減させる効果があるとされるヨウ素剤の必要量の把握・確保対策が必要です。

- 被災者の応急処置を迅速かつ適切に行うため、お薬手帳の普及推進、既往歴、薬の服用履歴等の医療情報を個人が常備・携帯する取り組みの普及啓発や、国等が検討を進めている個人の医療情報の電子化の取り組みを災害時に活用することの検討など、患者情報共有化の取り組みが必要です。

【数値目標】

- 災害時の医療チーム等の受入を想定し、県本部コーディネートチームと連携して、各保健所単位で地域災害医療コーディネートチーム機能の確認を行う災害実働訓練実施か所及び回数
の増加
0回（平成23年度） → 各地域（7か所）で毎年1回以上実施
（平成25年度から平成29年度）
- 災害拠点病院のうち、傷病者が多数発生した場合を想定した災害実働訓練を実施した病院
の割合の上昇
81.8%（平成23年度） → 100.0%（平成25年度から平成29年度）

【今後の施策】

- 災害医療体制の強化のため、災害拠点病院、DMAT、SCUの設備整備を促進します。
- 県災害対策本部及び各支部において、災害時に医療が中断・偏在なく効果的に提供されるよう、災害医療コーディネート体制を構築し訓練、研修を継続的に実施します。
- 災害医療の現場を想定した訓練、研修の実施による関係機関の対応力向上と、平時からの災害医療関係機関の連携強化を促進します。
- 保健所や市町村、医療機関、防災関係機関、地域住民等と連携し、難病患者等要援護者の災害時支援対策を推進します。
- 被災者の歯科医療の確保のため、歯科診療車、歯科医師、歯科衛生士等を配置できるように歯科医師会等と連携します。また、被災者の身元確認のため、警察歯科医会と連携します。
- 近隣の原子力施設の緊急事態により県内へも影響を受けることとなった場合を想定した、緊急被ばく医療体制の整備を進めます。
- 災害時にも、それまで受けていた医療の内容と継続性のある適切な医療が受けられるよう、現在活用が進んでいるお薬手帳の普及推進を図るとともに、自らの医療情報の携帯や患者情報の共有化について方策の検討を進めます。

【参考図表】

表 3-1-2-1

災害拠点病院及びDMAT指定病院の指定状況（平成24年9月1日現在）

圏域	病 院 名	災害拠点病院		DMAT病院 指定年月日	DMAT チーム数	救命救急 センター
		種別	指定年月			
岐阜	国立大学法人岐阜大学医学部附属病院	基幹	H23.10	H18.12.1	3	○高度
	岐阜県総合医療センター	基幹	H 8.12	H19. 8. 1	2	○
	岐阜赤十字病院	地域	H 8.12	H22. 7.21	2	—
	松波総合病院	地域	H23.10	H23. 8.22	1	—
	岐阜市民病院	地域	H23.10	H24. 8.17	1	—
西濃	大垣市民病院	地域	H 8.12	H19. 7. 1	2	○
中濃	岐阜県厚生農業協同組合連合会 中濃厚生病院	地域	H23.10	H21. 7.10	1	○
	木沢記念病院	地域	H 8.12	H19. 5. 1	2	—
東濃	岐阜県立多治見病院	地域	H23.10	H19. 3. 1	1	○
	総合病院津川市民病院	地域	H 8.12	H19. 2. 1	2	—
飛騨	高山赤十字病院	地域	H 8.12	H22. 7.21	2	○

資料：医療整備課資料

【医療連携・施策の体系図】

急性期から中長期にわたる医療提供体制（推移）

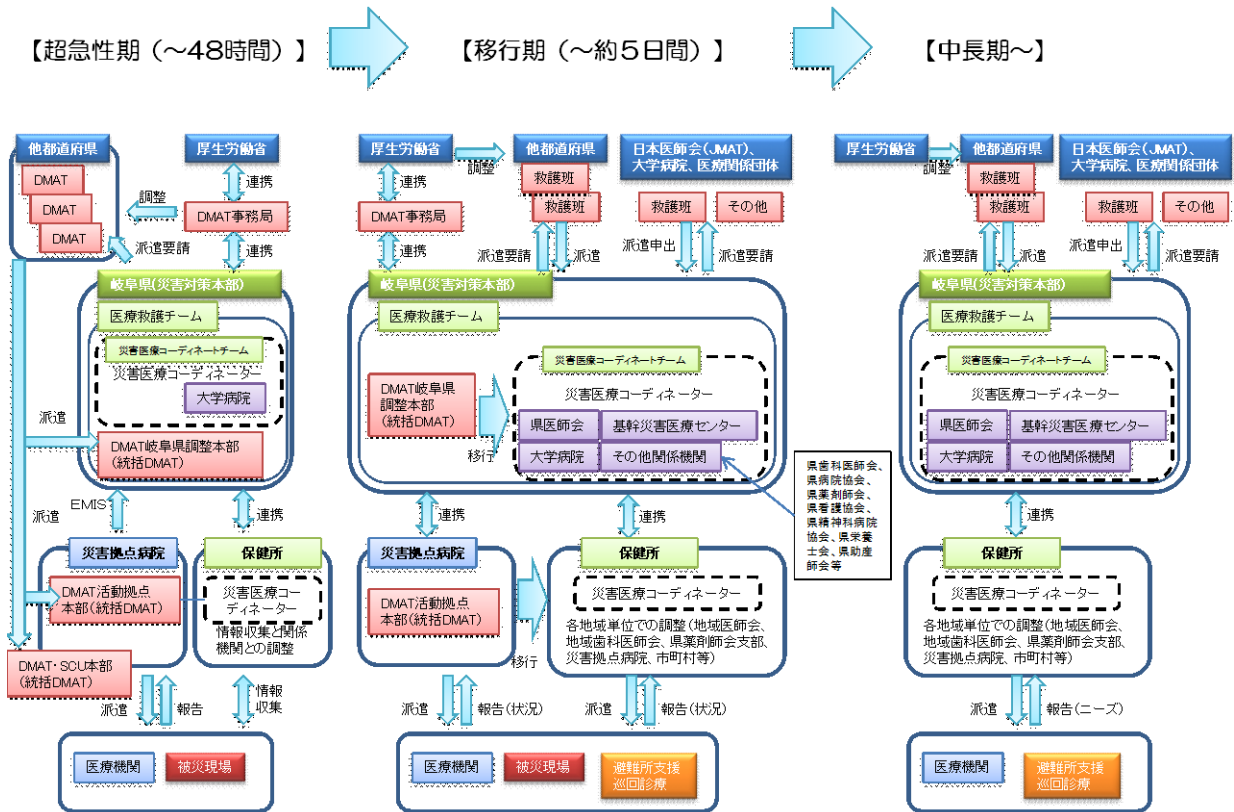

【体系図の説明】

- 県は、医療チームの派遣調整等を行うために、発災直後から、県災害対策本部医療救護チームのもとに災害医療コーディネーターチームを設置します。災害医療コーディネーターチームは、常駐する災害医療コーディネーター及び非常駐の災害医療コーディネーターにより構成し、医療救護チームリーダーに対して災害医療の提供に関する企画・提案等を行うほか、チームリーダーの指示を受け、関係機関との調整を行います。
- 地域においては、原則として県保健所管轄区域単位で、県災害対策支部保健班長のもとに災害医療コーディネーターチームを設置し、地域の医療ニーズの把握・分析、県災害対策本部医療救護チームから派遣された医療チームや自主的に集合した医療チームの配置の重複や不均衡が起きないように、配置調整等を行います。
- 被災地では、発災からの時間的経過に応じて医療救護に対するニーズが変化していくため、それに対応した医療救護活動ができるような体制を整備することとしています。
- 発災後の超急性期においては、対応可能な地域の医療機関のほか、主としてDMATが災害医療対応に当たります。県の災害医療コーディネーターチームは、DMAT県調整本部とも連携し、情報の交換や共有を行います。
- 移行期には、原則としてDMATは撤収します。県及び地域の災害医療コーディネーターチームはDMAT県調整本部やDMAT活動拠点本部から活動及び情報を引き継ぎ、県災害対策本部及び支部が、災害医療コーディネーターチームを通じ関係機関と協力・連携しながら災害医療活動を調整・実施します。
- 移行期を過ぎた中長期には、引き続き県災害対策本部及び支部が災害医療コーディネーターチームを通じ災害医療活動を調整・実施しながら、段階的に平常時の体制へ移行していきます。

【用語の解説】

○ 地域災害拠点病院

多発外傷、挫滅症候群、広範囲熱傷等の災害時に多発する重篤救急患者の救命医療を行うための高度の診療機能を有し、被災地から重症傷病者の受入れ機能を有するとともに、DMAT 等の受入れ機能、傷病者等の受入れ及び搬出を行う広域搬送への対応機能、DMAT の派遣機能、地域の医療機関への応急用資器材の貸出し機能を有する病院として県が指定する病院。

○ 基幹災害拠点病院

地域災害拠点病院の機能をさらに強化し、災害医療に関して県全体の中心的な役割を果たす病院として県が指定する病院。

○ DMAT

Disaster medical assistance team の略。災害の急性期（概ね 48 時間以内）に活動できる機動性を持った、専門的な訓練を受けた災害派遣医療チーム。

○ SCU

Staging care unit の略。大規模災害時に多数の傷病者が発生し、また医療機関も被災するなどして被災地域内で治療を行うことが困難な場合に、主に航空機を使用して被災地域外へ重症患者を搬送し、また、被災地域外では被災地からの患者の受入れを行う広域医療搬送拠点に置かれる、搬送患者待機のための臨時の医療施設。SCUでは症状安定化のための処置や広域搬送のトリアージ等が実施され、スタッフはDMAT等で構成される。

第2節 へき地医療対策

【基本的な計画事項】

- へき地医療支援機構を中心に、広域的なへき地医療対策を推進します。

【現状と課題】

現 状

- へき地医療提供体制の確保
 - (1)無医（無歯科医）地区等
 - 平成23年10月末現在、無医地区は4市町に4地区あり811人が居住しており、準無医地区は5市町に8地区あり496人が居住しています。無歯科医地区は4市町村に8地区あり3,540人が居住しており、準無歯科医地区は4市町に8地区あり380人が居住しています。（表3-2-1）
 - 当該地区への対策として、コミュニティバスの運行、病院への通院バスの運行、巡回診療、訪問診療等を実施しています。
 - (2)へき地診療所
 - 平成23年10月末現在、へき地診療所は13市町村に50施設あります。（うち歯科のあるへき地診療所は8市町14施設）
 - これらのへき地診療所に勤務する常勤医師数は医科33人、歯科4人の計37人となっています。
 - へき地診療所は、地域の保健・医療の拠点として、福祉とも連携しながら、地域の在宅医療や保健事業の担い手にもなっています。

課 題

- へき地診療所の歯科部門については、閉鎖・休診となっているところがあり、また歯科の巡回診療も現在ほとんど行われていません。在宅診療体制の確保や、地域住民へ啓発を含めた更なる歯科保健事業の拡大が必要です。
- へき地診療所の多くは医師が単独で勤務しており、医師に健康面での支障が生じた場合等にはその地区が無医地区になる状況です。また勤務する医師の高齢化や、一旦赴任すると後任が見つかるまで異動が困難になるなどの問題もあるため、医師が循環できるシステムづくりが必要です。
- へき地診療所は、患者数が少ない施設も少なくなく、それぞれに常勤医師を配置することは非効率的との見方もありますが、診療所間の距離や、今後さらに必要性が増すと見込まれる在宅医療の提供体制確保等も考慮し、診療所の統廃合等については慎重に検討する必要があります。
- へき地診療所は、へき地における在宅医療の提供の面でも重要な役割を担っていますが、限られたスタッフの中で在宅医療を提供していくため、福祉等とも連携し、看取りを含めた在宅医療を提供する体制を構築していくことが必要です。

(3)へき地医療拠点病院

- 平成 24 年 4 月末現在、10 病院をへき地医療拠点病院として指定しており、へき地診療所への医師派遣（代診医含む）や無医地区等への巡回診療等を実施しています。

2 医師の確保について

(1)岐阜県内の医療施設従事医師数

- 本県における人口 10 万人当たりの医療施設従事医師数（平成 22 年 12 月 31 現在）は 189.0 人で、全国 38 位（全国平均 219.0 人）と下位にあります。（資料：平成 22 年医師・歯科医師・薬剤師調査）

- 岐阜圏域を除く 4 圏域（西濃、中濃、東濃、飛騨）は人口 10 万人当たりの医療施設従事医師数（平成 22 年 12 月 31 日現在）が全国平均以下となっています。（資料：同上）

岐阜圏域（243.9 人）、西濃圏域（150.1 人）、中濃圏域（138.3 人）、東濃圏域（169.2 人）、飛騨圏域（169.5 人）

(2)自治医科大学卒業医師

- へき地等の医療に恵まれない地域における医療の確保と向上に資することを目的として、自治医科大学卒業医師のへき地診療所等への派遣を行っています。平成 24 年度は 7 市村及びへき地拠点病院へ 13 名の医師を派遣しています。

(3)岐阜県医学生修学資金

- 医師不足地域の地域医療の確保を図ることを目的に、将来一定期間県内医療機関に勤務することを条件として、地域医療に貢献する意思のある医学生に対する修学資金の貸付けを平成 20 年度から行っています。

3 へき地医療支援体制

- へき地診療所等からの代診医の派遣要請等広域的なへき地医療支援事業の企画・調整等を行い、へき地医療対策の各種事業を円滑かつ効率的に運営することを目的に、平成 15 年度に県立岐阜病院（現 岐阜県総合医療センター）に、平成 22 年度からは岐阜県健康福祉部医療整備課内にへき地医療支援機構を設置しています。岐阜県へき地医療対策委員会での協議・指導のもと、へき地医療対策、代診医の派遣調整等を実施しています。

- 自治医科大卒業医師の派遣について、市町村からの派遣要望にすべて応えることは困難になっており、義務年限終了後の自治医科大学卒業医師の県内へき地への定着率を高める必要があります。

- 自治医科大学卒業生以外にも、へき地医療を担う医師を養成・確保していく必要があります。

- へき地診療所への代診医師派遣について、代診医を派遣する役割を主として担うへき地医療拠点病院の医師不足等の問題により十分な対応が困難になってきていることから、へき地医療拠点病院の医師確保等による支援体制の強化が必要です。

- 国の第 11 次へき地保健医療計画策定指針により、へき地医療支援機構の新たな役割としてドクタープール機能を持たせ、キャリアパスを構築することが必要であるとされましたが、現在のドクタープール等は十分に機能しているとは言えず、へき地医

療の支援に有効なシステムを構築することが必要です。

4 へき地保健医療の普及と啓発

(1) 岐阜へき地医療研修会の開催

- 平成 22 年から、へき地等の医療を支える医師、医療従事者を目指す高校生、医学生、看護学生等を対象として研修会を実施しています。研修会ではへき地医療現場の見学、へき地医療関係者や地域住民等との交流を通じてへき地における生活や医療への理解を深めています。

(2) 医学生地域医療推進事業

- 平成 24 年度から、岐阜大学及び自治医科大学で、岐阜県のへき地医療の状況に対する理解を深め、へき地医療、地域医療を志す医師を養成することを目的とした講義を実施しています。

講義開催状況 (H24. 11. 1 現在)

岐阜大学 (地域医療ゼミ) 2 回

自治医科大学 1 回

(3) 高校生に対する啓発等の取組み

- へき地等地域医療を担う医療従事者を養成するためには、高校生等の早い時期からへき地医療体験等を通じ、へき地医療への関心や理解を高めてもらうことが重要です。
- 岐阜大学医学部では、高校生等受験希望者向けの公開授業や、高校へ出向いての出前講義を実施しています。

(4) 東海三県へき地医療研究会の開催

- 平成 17 年度から、愛知県、三重県のへき地医療支援機構と共催で、へき地医療に関心のある者を広く対象として、へき地医療研究会を開催しています。医療従事者、行政のみならず幅広い方の参加により、へき地医療に関して有意義な意見交換ができ、県域を越えた連携も生まれつつあります。

- 行政単独や医療従事者だけで地域の医療の方向性を議論するのではなく、地域住民に対する情報公開、周知を適切に行い、地域として必要な保健医療レベルや、その確保のために必要となる取り組み等について共に考える機会を多く持つことが大切です。そのために、地域住民を交えた意見交換会やフォーラムなど、地域医療について住民と共に考える取り組みを活発に行っている地域の活動内容を広く周知していくことが必要です。

【数値目標】

- へき地診療所からの代診要請に対するへき地医療支援機構による代診応需率 (代診派遣件数 / 代診要請件数) の上昇
83.3% (平成 23 年度) → 上昇 (平成 29 年度)

【今後の施策】

- へき地医療従事者の確保・養成のため、自治医科大学卒業生の養成・定着策等の取り組みを行うとともに、医師不足地域の医師確保を図るため岐阜県医師育成・確保コンソーシアム、

岐阜大学医学部地域枠と岐阜県医学生修学資金貸付制度を継続します。

- へき地医療提供体制の確保のため、へき地医療拠点病院の運営、施設・設備整備に対する支援、へき地診療所の施設・設備整備に対する支援を引き続き実施します。
- へき地医療支援機構の強化、代診医師の確保支援、市町村間・へき地診療所間・へき地医療拠点病院間を含めたへき地医療機関間の連携体制構築の取り組みを通じ、へき地医療支援の強化を図ります。
- へき地保健医療の普及・啓発のため、へき地医療関係者への研修会、高校生、医学生に対するへき地医療への理解・意識付けのための研修会の実施や、住民参加型意見交換会等の促進に取り組みます。
- 地域において複数の医師で複数の診療所を担当したりカバーする体制をとっている郡上市地域医療センター、揖斐郡北西部地域医療センターなどの地域医療体制や、住民参加で地域医療のあり方を検討している郡上市の取り組み等について、情報発信や行政間の研修を行い、各地域の状況に応じたへき地医療のあり方の検討と体制の整備を支援します。

【参考図表】

表 3-2-1 無医地区、無歯科医地区数（平成 23 年 10 月末現在）

区 分		岐阜 圏域	西濃 圏域	中濃 圏域	東濃 圏域	飛騨 圏域	県全体
無医地区	市町村数	0	1	1	2	0	4
	地区数	0	1	1	2	0	4
	対象人口(人)	0	81	540	190	0	811
無医地区に 準じる地区	市町村数	0	1	2	1	1	5
	地区数	0	2	2	3	1	8
	対象人口(人)	0	79	236	151	30	496
無歯科医地 区	市町村数	0	1	1	0	2	4
	地区数	0	1	4	0	3	8
	対象人口(人)	0	81	1,363	0	2,096	3,540
無歯科医地 区に準じる 地区	市町村数	0	1	1	1	1	4
	地区数	0	2	1	4	1	8
	対象人口(人)	0	79	29	242	30	380

資料：無医地区等調査及び無歯科医地区等調査（平成 23 年度調査）

【医療連携・施策の体系図】

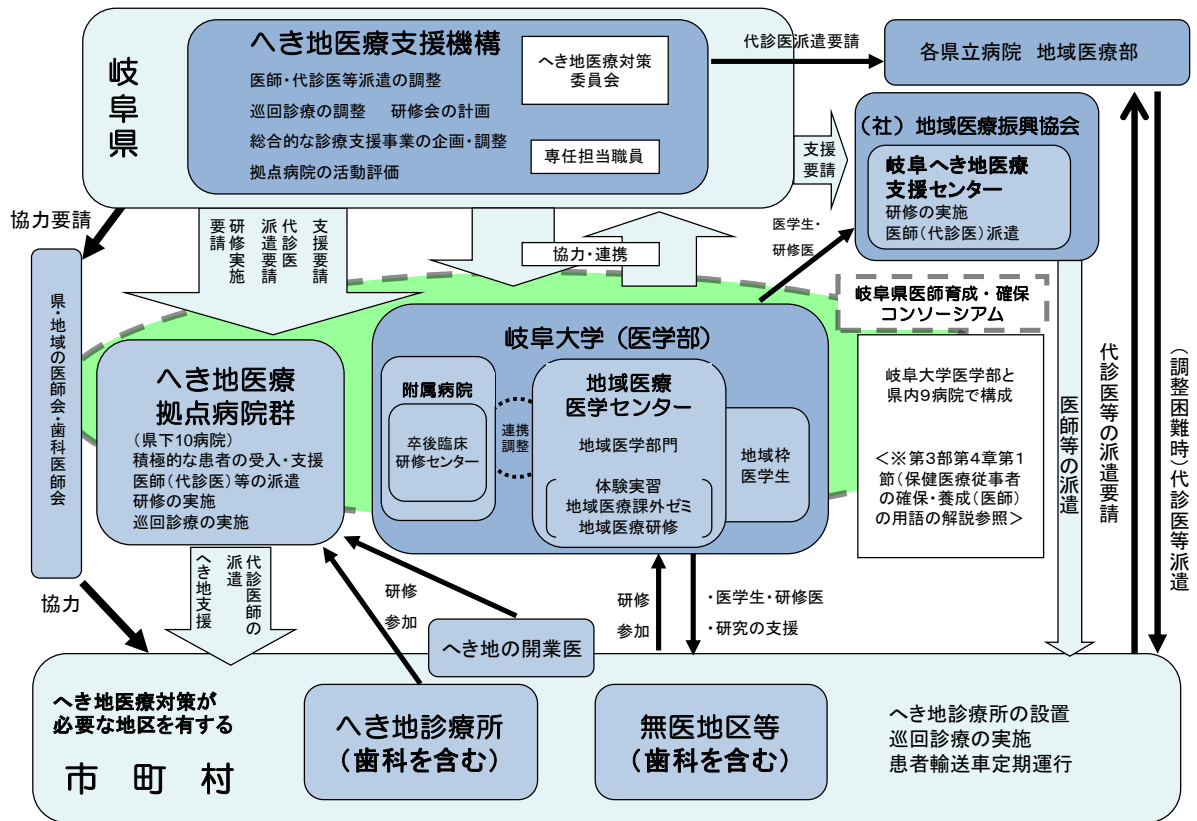

【体系図の説明】

- へき地医療支援機構は県単位での広域的なへき地医療支援事業の企画・調整等を行い、へき地医療対策の各種事業を円滑かつ効率的に実施するための組織です。
- へき地医療支援機構は、へき地医療拠点病院をはじめとする関係機関との連携や調整を行い、へき地医療対策の各種事業を実施、推進します。

【医療機関一覧表(へき地医療対策)】

○ 岐阜県におけるへき地医療体制

(平成23年10月末現在)

二次医療圏名	市町村名	へき地診療所名	無医地区等	無歯科医地区等	へき地医療拠点病院支援状況
岐 阜	本巣市	本巣市国民健康保険 根尾診療所			岐阜県総合医療センター (H24.4.1指定)
西 濃	大垣市	大垣市国民健康保険 上石津診療所			岐阜県厚生農業協同組合連合会 揖斐厚生病院
	揖斐川町	谷汲国民健康保険 橋蔵出張診療所 春日診療所 春日診療所美束出張所 久瀬診療所 藤橋国民健康保険診療所 坂内国民健康保険診療所	旧坂内村 川上地区 81人 (準じる地区) 旧春日村 古屋地区 37人 旧坂内村 諸家地区 42人	旧坂内村 川上地区 81人 (準じる地区) 旧春日村 古屋地区 37人 旧坂内村 諸家地区 42人	・久瀬診療所に対する医師派遣 (週1回、1名) ・藤橋国民健康保険診療所に対する 医師派遣 (週1回、1名) ・坂内国民健康保険診療所に対する 医師派遣 (週1回、1名)
中 濃	関市	関市国民健康保険洞戸診療所 関市国民健康保険板取診療所 関市国民健康保険門原出張診療所 関市国民健康保険 上之保出張診療所	(準じる地区) 旧上之保村 杉山地区 29人	(準じる地区) 旧上之保村 杉山地区 29人	岐阜県厚生農業協同組合連合会 中濃厚生病院 ・関市国民健康保険上之保診療所に 対する医師派遣 (週1回、1名) ・国民健康保険板取診療所に対する 医師派遣 (週1回、1名)
	郡上市	郡上市地域医療センター 国保小那比診療所 郡上市国民健康保険白鳥病院 石徹白診療所 郡上市地域医療センター 国保和良診療所 郡上市地域医療センター 国保和良歯科診療所	旧高鷲村 鷺見・上野・板橋 地区 540人 (準じる地区) 旧明宝村 小川地区 207人	旧八幡町 小那比地区 327人 旧白鳥町 石徹白地区 289人 旧高鷲村 鷺見・上野・板橋 地区 540人 旧明宝村 小川地区 207人	郡上市市民病院 小川地区に対する 巡回診療(週1回)
	東白川村	東白川村国保診療所			
	可児市	可児市国民健康保険診療所			
東 濃	中津川市	中津川市国民健康保険 川上診療所 中津川市国民健康保険 蛭川診療所 中津川市国保加子母歯科診療所	旧福岡町 新田地区 97人		
	恵那市	恵那市国民健康保険 飯地診療所 恵那市国民健康保険 三郷診療所 恵那市国民健康保険 山岡診療所 恵那市国民健康保険 串原診療所 恵那市国民健康保険 上矢作歯科診療所	旧串原村 中沢地区 93人 (準じる地区) 旧明智町 阿妻地区 84人 旧上矢作町 達原地区 46人 間野地区 21人	(準じる地区) 旧明智町 阿妻地区 82人 旧串原村 中沢地区 93人 旧上矢作町 達原地区 46人 間野地区 21人	市立恵那病院 ・恵那市国民健康保険山岡診療所に 対する医師派遣 (週5回、3名) 国民健康保険上矢作病院 ・恵那市国民健康保険串原診療所に 対する医師派遣(週1回、2名)

一次医療圏名	市町村名	へき地診療所名	無医地区等	無歯科医地区等	へき地医療拠点病院支援状況				
飛 騨	高山市	高山市国民健康保険 丹生川東部出張診療所 (※平成23年度末で廃止)	(準じる地区) 旧高根村 野麦地区 37人	旧清見村 大原地区 93人 旧高根村 日和田地区 214人 (準じる地区) 旧高根村 野麦地区 30人	高山赤十字病院 ・高山市国民健康保険荘川診療所に対する医師派遣(週1回、1名) ・高山市国民健康保険清見診療所に対する医師派遣(週1回、1名) ・高山市国民健康保険久々野診療所に対する医師派遣(週1回、1名) 岐阜県厚生農業協同組合連合会 久美愛厚生病院 ・国民健康保険飛騨市河合診療所に対する医師派遣(週1回、1名) ・国民健康保険飛騨市宮川診療所に対する医師派遣(週1回、1名) 岐阜県立下呂温泉病院 ・下呂市立小坂診療所に対する医師派遣(週1回、1名) ・高山市国民健康保険久々野診療所に対する医師派遣(週1回、1名) ・東白川村国保診療所に対する医師派遣(月4回、1名) 下呂市立金山病院				
		高山市国民健康保険 荒城出張診療所 (※平成23年度末で廃止)							
		高山市国民健康保険清見診療所							
		高山市国民健康保険 大原出張診療所							
		高山市国民健康保険 江黒出張診療所							
		高山市国民健康保険荘川診療所							
		高山市国民健康保険 久々野診療所							
		高山市国民健康保険 久々野東部出張診療所							
		高山市国民健康保険 久々野南部出張診療所							
		高山市国民健康保険朝日診療所							
高山市国民健康保険 秋神出張診療所									
高山市国民健康保険高根診療所									
高山市国民健康保険 日和田出張診療所									
高山市国民健康保険栢尾診療所									
飛騨市	国民健康保険飛騨市 河合診療所	国民健康保険飛騨市 宮川診療所							
		国民健康保険飛騨市 杉原診療所							
		国民健康保険飛騨市 袖川診療所							
		国民健康保険飛騨市 山之村診療所							
		国民健康保険飛騨市 山之村診療所							
下呂市	下呂市立小坂診療所 下呂市立馬瀬診療所 下呂市立上原診療所								
						白川村	白川村国民健康保険 白川診療所		鳩谷地区 1,789人

【用語の解説】

- **無医地区**

医療機関のない地域で、当該地区の中心的な場所を起点として、おおむね半径4kmの区域内に50人以上が居住している地区であって、かつ容易に医療機関を利用することができない地区。
- **準無医地区**

無医地区には該当しないが、これに準じた医療の確保が必要な地区と知事が判断し、厚生労働大臣に協議し適当と認めた地区。
- **へき地診療所**

市町村等が開設した診療所で、同診療所を中心として、おおむね半径4kmの区域内に他の医療機関がなく、その区域内の人口が原則として1,000人以上であり、かつ同診療所から最寄りの医療機関まで通常の交通機関を利用して30分以上を要するもの。
- **へき地医療拠点病院**

無医地区における巡回診療やへき地診療所への医師の派遣など、へき地医療対策の各種支援事業を行う病院。

第3節 周産期医療対策

1 周産期医療対策

【基本的な計画事項】

- 妊娠・出産に至る母体・胎児・新生児に対し、周産期医療の総合的な体制を整備し、安心して子どもを産み育てることができる環境づくりを推進します。

【現状と課題】

現 状

- 1 周産期医療の現状
- 全国的に少子高齢化が急速に進み、出生数が減少する中、岐阜県でも昭和46年から51年の第2次ベビーブームの頃、毎年3万人台で推移していた出生数は、近年17,000人台で推移し、平成22年度は16,000人台と減少傾向が続いています。(表3-3-1-1)
 - 平成22年の早期新生児死亡率は、全国が0.8であったのに対し岐阜県は1.0と全国値を上回っています(表3-3-1-2)。圏域別にみると、飛騨圏域では平成20年、平成22年に対前年比で大幅な低下がみられます。また、東濃圏域でも平成20年以降、低下傾向がみられます。岐阜圏域でも平成21年に対前年比で低下しましたが、平成22年は横ばいとなっています。その他の圏域では、大幅な変動はみられません。(表3-3-1-3)
 - 出生時の体重が2,500g未満の低出生体重児の割合は岐阜県では平成12年が8.6であったのに対し、平成22年は9.3と上昇しています。全国の値と比較すると、平成22年は全国9.6に対して、岐阜県は9.3と全国の値を下回っており、この傾向は平成18年以降続いています。

低出生体重児が増加傾向にある理由としては、出産の高齢化等による影響があると考えられます。母の年齢階級別出生数をみると、平成15年までは25～29歳の階級の出生数が最も高かったのに比べ、平成16年以降は30～34歳の階級の出生数が最も多くなっています。また、35～39歳の階級の出生数も顕著に高くなってきてい

課 題

- 出生数の減少は岐阜県固有の問題ではなく、全国的な傾向のため、不妊治療や子育て支援等の総合的な少子化対策に取り組む必要があります。
- 低出生体重児等の増加に伴い、各医療機関におけるNICU(新生児集中治療室)やGCU(回復期治療室)の満床状態が続いているため、満床状態の解消を図る必要があります。

ます。(表 3-3-1-4)

- 周産期死亡率については、全国的に低下傾向にあり、岐阜県でも平成 14 年の出産千対 8.2 をピークに年々低下しており、平成 22 年は、出産千対 3.8 で、これは全国の 4.2 を下回っています。
圏域別では、中濃圏域が他の圏域に比べて高い数値となっています。(表 3-3-1-5)
- 2 周産期医療体制
- 岐阜県では、平成 20 年に県総合医療センターを総合周産期母子医療センターに指定し、長良医療センター、大垣市民病院、県立多治見病院、高山赤十字病院を地域周産期母子医療センターに認定して、相互の連携を通して、24 時間体制でハイリスク妊婦及び新生児の受入れが可能な体制を整備しています。
- 岐阜県の産科及び産婦人科医数を 15～49 歳女性人口 10 万人あたりでみると、平成 22 年値で全国平均が 39.4 なのに対し、県は 42.2 と全国平均を上回っています。圏域別にみると、岐阜圏域では 53.8 と全国平均を大幅に上回っており、その他東濃圏域、飛騨圏域でも上回っています。しかし、西濃、中濃の各圏域では全国を下回っており、特に中濃圏域が 23.6 と顕著に低くなっているため、地域偏在傾向が強くなっています。(表 3-3-1-6)
- 岐阜県内の NICU 病床数は、平成 24 年 4 月現在 48 床整備されています。平成 22 年の県の出生数から換算すると 43 床～51 床必要となりますが、必要病床数が確保されている状況です。
- NICU 病床等の満床状態を解消するため、退院期に治療と在宅療養で必要な訓練(呼吸管理等)を併せて行い、NICU 等長期入院児が在宅医療等へ円滑に移行できるよう中間施設(地域療育支援施設)の整備を行っています。
- 在宅に移行した NICU 等長期入院児について、保護者の負担を軽減し、安心して在宅療養が行えるよう一時的に受け入れる施設の運営に対する補助(日中一時支援事業)を行っています。
- 圏域によっては全国平均及び県の平均を大きく上回っている圏域もあるため、県全体の周産期体制の充実を図る必要があります。
- 高度な医療を提供できる三次周産期医療機関のネットワークは構築されていますが、分娩取扱い医療機関数は減少傾向にあり、また医療圏によって偏在傾向があるため、県内全域をカバーできるネットワーク体制の維持が必要です。
- 15～49 歳女性人口 10 万人あたりの医師数を医療圏別にみると岐阜圏域は有意に高くなっていますが、中濃圏域が低くなっているため、中濃圏域の医師確保が必要です。
- NICU は、出生数あたりの必要病床数は確保されていますが、岐阜圏域で病床利用率が 100%を超える医療機関があるなど、稼働率の高い圏域の満床状態を解消させる必要があります。

【数値目標】

- | |
|---|
| ○ 周産期死亡率の低下
3.8（平成22年度） → 低下（平成29年度） |
|---|

【今後の施策】

- 三次周産期医療機関・二次周産期医療機関・かかりつけ医の相互連携による搬送受入れ体制を維持するとともに、高度な周産期医療を提供できるよう、主に三次周産期医療機関に対する運営及び設備の整備に対する支援を行います。
- 退院期に治療と在宅療養に必要な訓練（呼吸管理等）を併せて行う地域療育支援事業を通じて、NICU等に長期入院している児が円滑に在宅療養等へ移行できるよう支援を実施します。
- 在宅等に移行したNICU等長期入院児を保護者の要請に応じて、一時的に受入れる日中一時支援事業を実施します。
- 産科医師の確保と医師の待遇改善のための環境整備を行います。
- 岐阜県母と子の健康サポート支援事業等による、医療・保健・福祉が連携した在宅支援を実施します。
- 歯周病の合併症として、早産・低体重児出産が存在する知識の普及啓発を行います。
- 安心・安全な出産のために、妊婦健診・妊婦歯科健診の受診を勧奨します。
- 周産期医療に従事する医師・看護師・助産師等を対象に、新生児に対する適切な蘇生技術を習得することを目的とした新生児蘇生法講習会を実施します。

【参考図表】

表 3-3-1-1 出生数（圏域別） （単位：人）

	平成18年	平成19年	平成20年	平成21年	平成22年
全 国	1,092,674	1,089,818	1,091,150	1,070,035	1,071,304
岐阜県	18,092	17,696	17,506	17,327	16,887
岐阜圏域	7,566	7,293	7,345	7,235	7,024
西濃圏域	3,245	3,243	3,120	3,070	2,985
中濃圏域	3,168	3,061	3,090	3,020	3,043
東濃圏域	2,799	2,798	2,659	2,709	2,624
飛騨圏域	1,314	1,301	1,292	1,293	1,211

資料：岐阜県衛生年報

表 3-3-1-2 早期新生児死亡率（圏域別） （単位：出生千対）

	平成18年	平成19年	平成20年	平成21年	平成22年
全 国	1.0	1.0	0.9	0.8	0.8
岐阜県	1.4	1.2	1.6	0.5	1.0
岐阜圏域	1.5	1.4	1.5	1.1	1.1
西濃圏域	0.7	0.6	0.9	0.8	0.8
中濃圏域	1.1	1.2	1.6	1.4	1.5
東濃圏域	0.9	1.1	1.2	1.0	0.8
飛騨圏域	2.2	2.5	1.8	0.8	-

資料：岐阜県衛生年報

表 3-3-1-3 低出生体重児の出生数割合（圏域別）（単位：％）

	平成 12 年	平成 18 年	平成 19 年	平成 20 年	平成 21 年	平成 22 年
全 国	8.6	10.0	10.1	9.6	9.6	9.6
岐阜県	8.6	9.6	9.7	9.2	9.4	9.3
岐阜圏域	8.4	9.0	9.0	8.6	8.8	9.4
西濃圏域	9.0	10.0	9.6	9.5	9.5	8.9
中濃圏域	7.4	9.4	9.2	10.2	9.1	9.4
東濃圏域	9.2	9.2	8.8	9.9	11.1	9.6
飛騨圏域	8.5	9.6	9.3	9.0	9.4	8.6

資料：財団法人母子衛生研究会「母子保健の主なる統計」及び岐阜県衛生年報

表 3-3-1-4 母の年齢階級別出生数（単位：人）

	平成 15 年	平成 16 年	平成 17 年	平成 18 年	平成 19 年	平成 20 年	平成 21 年	平成 22 年
総 数	19,156	18,363	17,706	18,092	17,696	17,506	17,327	16,887
15 歳未満	0	0	2	2	0	0	0	1
15～19 歳	275	253	213	214	231	204	202	180
20～24 歳	2,317	2,195	2,053	2,037	2,067	1,963	1,893	1,736
25～29 歳	7,359	6,657	6,043	6,053	5,634	5,432	5,341	5,212
30～34 歳	7,097	7,047	6,979	7,103	6,837	6,727	6,439	6,162
35～39 歳	1,915	2,006	2,176	2,395	2,639	2,846	3,081	3,180
40～44 歳	187	202	234	280	282	328	361	409
45～49 歳	6	3	6	8	6	6	9	7
不 詳	0	0	0	0	0	0	0	0

資料：岐阜県衛生年報

表 3-3-1-5 周産期死亡率（圏域別）（単位：出産千対）

	平成 18 年	平成 19 年	平成 20 年	平成 21 年	平成 22 年
全 国	4.7	4.5	4.3	4.2	4.2
岐阜県	5.4	4.8	5.0	4.8	3.8
岐阜圏域	6.3	5.9	5.6	5.1	4.6
西濃圏域	4.4	4.5	4.0	3.5	3.1
中濃圏域	4.6	5.0	6.0	5.9	5.8
東濃圏域	5.5	5.2	4.4	5.0	4.6
飛騨圏域	6.4	6.0	4.1	4.4	4.2

資料：岐阜県衛生年報

表 3-3-1-6 産科・産婦人科の医師の数（圏域別）

（単位：人）

	平成 18 年	平成 20 年	平成 22 年	15～49 歳女性人口 10 万対		
				平成 18 年	平成 20 年	平成 22 年
全 国	10,074	10,389	10,652	36.3	37.9	39.4
岐阜県	158	160	179	35.5	36.7	42.2
岐阜圏域	89	86	94	49.7	48.6	53.8
西濃圏域	21	23	26	25.3	28.4	33.2
中濃圏域	16	22	18	19.8	27.8	23.6
東濃圏域	22	20	27	30.1	28.2	40.0
飛騨圏域	10	9	14	33.3	31.0	50.4

資料：医師・歯科医師・薬剤師調査

【医療連携・施策の体系図】

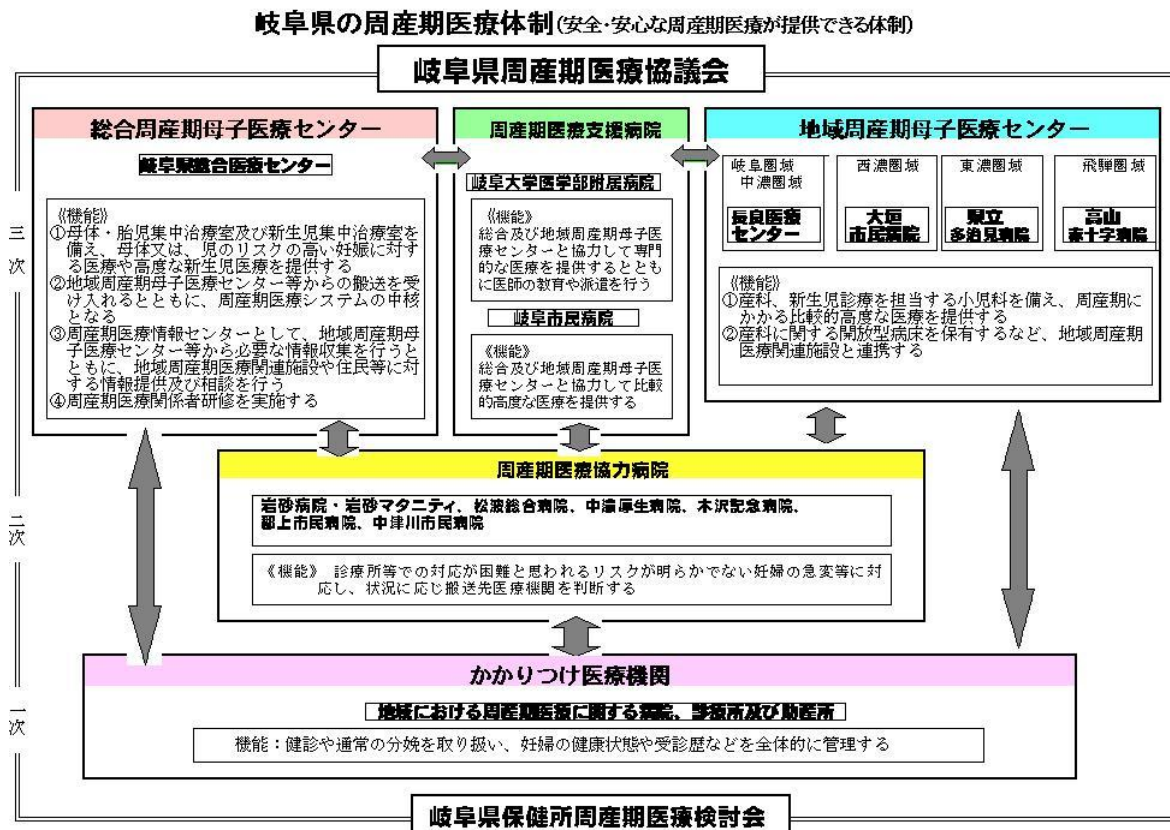

【体系図の説明】

- 三次周産期医療機関、二次周産期医療機関、一次周産期医療機関が相互に連携し、ネットワークを構築することにより、ハイリスク妊婦及び新生児であっても、24 時間常に受け入れられる体制が整備されています。
- 総合周産期母子医療センターは、相当規模の MFICU を含む産科病棟及び NICU を含む新生児病棟を備え、常時母体及び新生児の搬送受入体制を有し、妊娠合併症、胎児・新生児異常等母体又は児におけるリスクの高い妊娠に対する医療、高度な新生児医療等の周産期医療を行うことができるとともに、必要に応じて当該施設の関係診療科又は他の施設と連携し、

産科合併症（脳血管障害、心疾患、敗血症、外傷等）を有する母体に対応することができる施設とされています。（国・周産期医療体制整備指針に基づく設置基準より抜粋）

- 地域周産期母子医療センターは、産科及び小児科（新生児医療を担当するもの）等を備え、周産期にかかる比較的高度な医療行為を行うことができる医療施設であって、地域周産期医療関連施設等からの救急搬送や総合周産期母子医療センターからの戻り搬送の受入れを行う機関とされています。（国・周産期医療体制整備指針に基づく設置基準より抜粋）
- 二次周産期医療機関は、周産期協力病院としてかかりつけ医がいない未受診妊婦などリスクが明らかでない妊婦の急変等に常時対応し、状況に応じて三次周産期医療機関へ搬送できるよう、消防機関（救急隊）や三次周産期医療機関との連携を図る機関とされています。（岐阜県周産期医療ネットワーク事業実施要綱より抜粋）

【医療機関一覧表（周産期医療対策）】

○ 一次周産期医療機関（うち分娩取扱機関）

・岐阜地域

医療機関名	所在地	電話番号
石原産婦人科	岐阜市芥見嵯峨2-145	058-241-3535
いずみレディースクリニック	岐阜市菅生6-2-4	058-296-4141
基生会 おおのレディースクリニック	岐阜市光町1-44	058-233-0201
かとうマタニティークリニック	岐阜市芥見長山3-94-2	058-241-3332
齊藤産科婦人科	岐阜市北八ツ寺町5	058-263-0080
高橋産婦人科	岐阜市梅ヶ枝町3-41-3	058-263-5726
西ぎふ産婦人科	岐阜市市橋5-3-9	058-272-3881
古田産科婦人科クリニック	岐阜市金町7-3	058-265-2395
操レディースホスピタル	岐阜市津島町6-19	058-233-8811
レディースクリニックまぶち	岐阜市正木北町12-10	058-297-1103
一色の森ゆりレディースクリニック	岐阜市前色西町4-1	058-246-1011
医療社団法人誠広会 平野総合病院	岐阜市黒野176-5	058-239-2325
☑ 木澤助産院	岐阜市島原町42	058-271-0593
永田産婦人科	各務原市那加西野町190	058-382-0058
横山産院	各務原市蘇原瑞徳町2-60-1	058-389-0311
☑ ゆりかご助産院	各務原市蘇原大島町1-49	058-371-5155
花林レディースクリニック	羽島市竹鼻町丸の内4-5	058-393-1122
☑ 空助産院	羽島市下中町加賀野井701	058-398-1132
いとうレディースケアクリニック	本巣郡北方町北方大牧3195	058-323-7101
モアレディースクリニック	本巣郡北方町高屋条里3-90	058-320-0311

・西濃地域

医療機関名	所在地	電話番号
医療法人徳洲会 大垣徳洲会病院	大垣市林町6-85-1	0584-77-6110
クリニックママ	大垣市今宿3-34-1	0584-73-5111
ハットリレディースクリニック	大垣市大井2-38-3	0584-74-5550
もりレディースクラブクリニック	大垣市河間町1-13	0584-74-1888
山口産婦人科	大垣市静里町914	0584-92-1103
高田医院	安八郡神戸町大字神戸468	0584-27-2015
いびレディースクリニック	揖斐郡揖斐川町三輪719-1	0585-23-0050

・中濃地域

医療機関名	所在地	電話番号
ひろレディースクリニック	関市段下28-2	0575-22-5553
☑ こうのとり助産院	美濃市2717-6	0575-31-0703
とまつレディースクリニック	可児市広見2097	0574-61-1138
ローズベルクリニック	可児市下恵土野林2975-1	0574-60-3355

・東濃地域

医療機関名	所在地	電話番号
ケイ・レディースクリニック 中西ウィメンズクリニック けやきどおりレディースクリニック	多治見市虎溪山町5-30-1 多治見市大正町1-45 多治見市宝町3-98	0572-24-5855 0572-25-8882 0572-25-3800
塚田レディースクリニック 菱田レディースクリニック	瑞浪市北小田町2-293 瑞浪市薬師町1-19-3	0572-66-1103 0572-68-8686
林メディカルクリニック	中津川市新町5-6	0573-65-2007

・飛騨地域

医療機関名	所在地	電話番号
岐阜県立下呂温泉病院 岩佐ウィメンズクリニック アルプスベルクリニック ☒ ケア大沼	下呂市幸田1162 高山市松之木町313-1 高山市山田町310 高山市大新町2-72	0576-25-2820 0577-37-1103 0577-35-1777 0577-34-1323

○ 二次周産期医療機関（周産期医療協力病院）

・岐阜地域

医療機関名	所在地	電話番号
岩砂病院・岩砂マタニティ	岐阜市八代1-7-1	058-231-2631
松波総合病院	羽島郡笠松町田代185-1	058-388-0111

・中濃地域

医療機関名	所在地	電話番号
岐阜県厚生農業協同組合連合会 中濃厚生病院	関市若草通5-1	0575-22-2211
木沢記念病院	美濃加茂市古井町下古井590	0574-25-2181
郡上市民病院	郡上市八幡町島谷1261	0575-67-1611

・東濃地域

医療機関名	所在地	電話番号
総合病院 中津川市民病院	中津川市駒場1522-1	0573-66-1251

○ 三次周産期医療機関

・岐阜地域

医療機関名	所在地	電話番号
岐阜県総合医療センター 独立行政法人国立病院機構 長良医療センター 国立大学法人 岐阜大学医学部附属病院 岐阜市民病院	岐阜市野一色4-6-1 岐阜市長良1300-7 岐阜市柳戸1-1 岐阜市鹿島町7-1	058-246-1111 058-232-7755 058-230-6000 058-251-1101

・西濃地域

医療機関名	所在地	電話番号
大垣市民病院	大垣市南瀬町4-86	0584-81-3341

・東濃地域

医療機関名	所在地	電話番号
岐阜県立多治見病院	多治見市前畑町5-161	0572-22-5311

・飛騨地域

医療機関名	所在地	電話番号
高山赤十字病院	高山市天満町3-11	0577-32-1111

【用語の解説】

○ 早期新生児死亡率

生後7日未満の新生児死亡率。

計算式：1年間の早期新生児死亡数／1年間の出生数×1,000

○ 低出生体重児

出生時体重が2,500g未満の児。1,500g未満の児を特に極低出生体重児、さらに1,000g未満の児を超低出生体重児という。

○ 周産期死亡率

妊娠満22週以降の死産と、生後7日未満の新生児を合わせた死亡率。

計算式：1年間の周産期死亡数（妊娠満22週以降の死産＋早期新生児死亡）／1年間の出産数（出生数＋妊娠満22週以降の死産数）×1,000

○ 総合周産期母子医療センター

母体・胎児集中治療室（MFICU）や新生児集中治療室（NICU）を備え、母体又は児のリスクの高い妊娠に対する高度な医療や、新生児医療を提供する周産期医療体制の中核となる医療機関。

○ 地域周産期母子医療センター

産科や新生児診療を担当する小児科を備え、周産期に係る比較的高度な医療を提供する医療機関。

○ 周産期医療支援病院

総合及び地域周産期母子医療センターと協力して、比較的高度な医療を提供する医療機関。

○ 周産期医療協力病院

診療所等では対応が困難と思われるリスクが明らかでない妊婦の急変に常時対応し、状況に応じ搬送先医療機関を判断する医療機関。

2 母子保健対策

【基本的な計画事項】

- 安心・安全な妊娠・出産の実現、子どもの心と体の健やかな成長や発達への支援を推進するため、保健・医療・福祉・教育等関係機関の連携の強化に努めます。

【現状と課題】

現 状	課 題
<p>1 出生と人工妊娠中絶の現状</p> <ul style="list-style-type: none">○ 平成 22 年、県の出生数は 16,887 人で、圏域別では岐阜圏域 7,024 人、西濃圏域 2,985 人、中濃圏域 3,043 人、東濃圏域 2,624 人、飛騨圏域 1,211 人となっています。○ 平成 22 年、県の出生率は、8.3 となっています。圏域別では、岐阜圏域 8.7、西濃圏域 7.8、中濃圏域 8.0、東濃圏域 7.5、飛騨圏域 7.7 となっており、他圏域に比べると岐阜圏域の出生率が高くなっています。 (表第 3-3-2-1)○ 平成 22 年の人工妊娠中絶件数は、県内で 2,961 件、うち 10 代の人工妊娠中絶件数が 272 件であり全体の 9.2%となっています。 (表第 3-3-2-2)	<ul style="list-style-type: none">○ 望まない妊娠の可能性がある場合や不妊・出産等女性特有の健康課題に対して女性が一人で悩むことがないように相談支援体制の強化と周知が必要です。また、いのちの教育等教育現場との連携の強化も必要です。
<p>2 県の母子保健事業</p> <ul style="list-style-type: none">○ 不妊に悩む夫婦を対象に経済的負担の軽減を図るため特定不妊治療の医療費の一部を助成しています。また相談体制として、不妊専門相談や保健所の女性健康支援センターによる相談事業を実施しています。○ 岐阜県では、疾患・障がいの早期発見、早期治療・療育につなげるため先天性代謝異常検査等事業、新生児聴覚検査事業を実施しています。平成 24 年 4 月 1 日現在、新生児聴覚検査事業の検査費の助成事業を実施している市町村は 42 市町村中 35 市町村です。○ 平成 24 年 3 月 31 日現在、小児慢性特定疾患の認定者数は 956 名となっています。○ 県内の子どもの心の相談医数は 23 年 10 月 1 日現在、12 名です。内訳は岐阜圏域 4 名、西濃圏域 3 名、中濃圏域 1 名、東濃圏域 4	<ul style="list-style-type: none">○ 疾病・障がいの早期発見に向け、検査体制を整備するとともに、地域において小児慢性特定疾患認定患者等長期療養児の患者支援体制・診療支援体制を整備していくことが必要です。○ 各圏域において、子どもの心の相談医を含め子どもの心の問題に対応できる医療従事者数を増加させるとともに、地域におい

名、飛騨圏域0名となっており、身近な場所で診療・支援できる医療機関・医師が不足しており、また地域差がみられます。

て関係機関が連携できる体制を整備していく必要があります。

【数値目標】

- 子どもの心の問題に対応できる医療従事者の増加
12名（平成23年10月1日現在子どもの心の相談医数）→30名（平成25年度末で小児科、精神科等子どもの心の問題に対応できる医療従事者数）

【今後の施策】

- 女性健康支援センター事業により女性特有の健康課題に対し、思春期から、妊娠、出産、育児期等生涯を通じた女性の健康支援体制を整備します。
- 子どもの心の健やかな成長、発達のため、地域における子どもの心の専門家を養成し、子どもの心の診療・支援ネットワークを構築します。
- 平成24年度より導入した先天性代謝異常等検査（タンデムマス法）を踏まえた、更なる先天性疾患、障がいの早期発見、早期治療につなげる支援体制を整備します。
- 障がいや疾病を持って生まれた児、その保護者、心身の状況が不安定な妊産婦等に関わる保健所や市町村と管内医療機関や療育機関が支援体制を整備し、連携の強化を図ります。
- 岐阜県不妊相談センターの周知に努め、相談員の知識や技術の向上などの体制強化を図るとともに、女性健康支援センター事業においても相談体制を整備します。

【参考図表】

表 3-3-2-1 出生率年次推移（人口千対）

	平成18年	平成19年	平成20年	平成21年	平成22年
全国	8.7	8.7	8.7	8.5	8.5
岐阜県	8.6	8.4	8.3	8.5	8.3
岐阜圏域	9.4	9.1	9.1	9.0	8.7
西濃圏域	8.3	8.3	8	8.0	7.8
中濃圏域	8.1	7.9	7.9	7.8	8.0
東濃圏域	7.8	7.9	7.5	7.7	7.5
飛騨圏域	8.0	8.0	8.0	8.1	7.7

資料：人口動態統計

表 3-3-2-2 人工妊娠中絶件数

年齢	件数	割合
10代	272	9.2
20～24	590	19.9
25～29	546	18.4
30～34	637	21.5
35～39	634	21.4
40～44	258	8.7
45～49	24	0.8
50歳以上	0	0.0
合計	2,961	100

資料：衛生行政報告例（平成22年度調査）

【医療連携・施策の体系図】

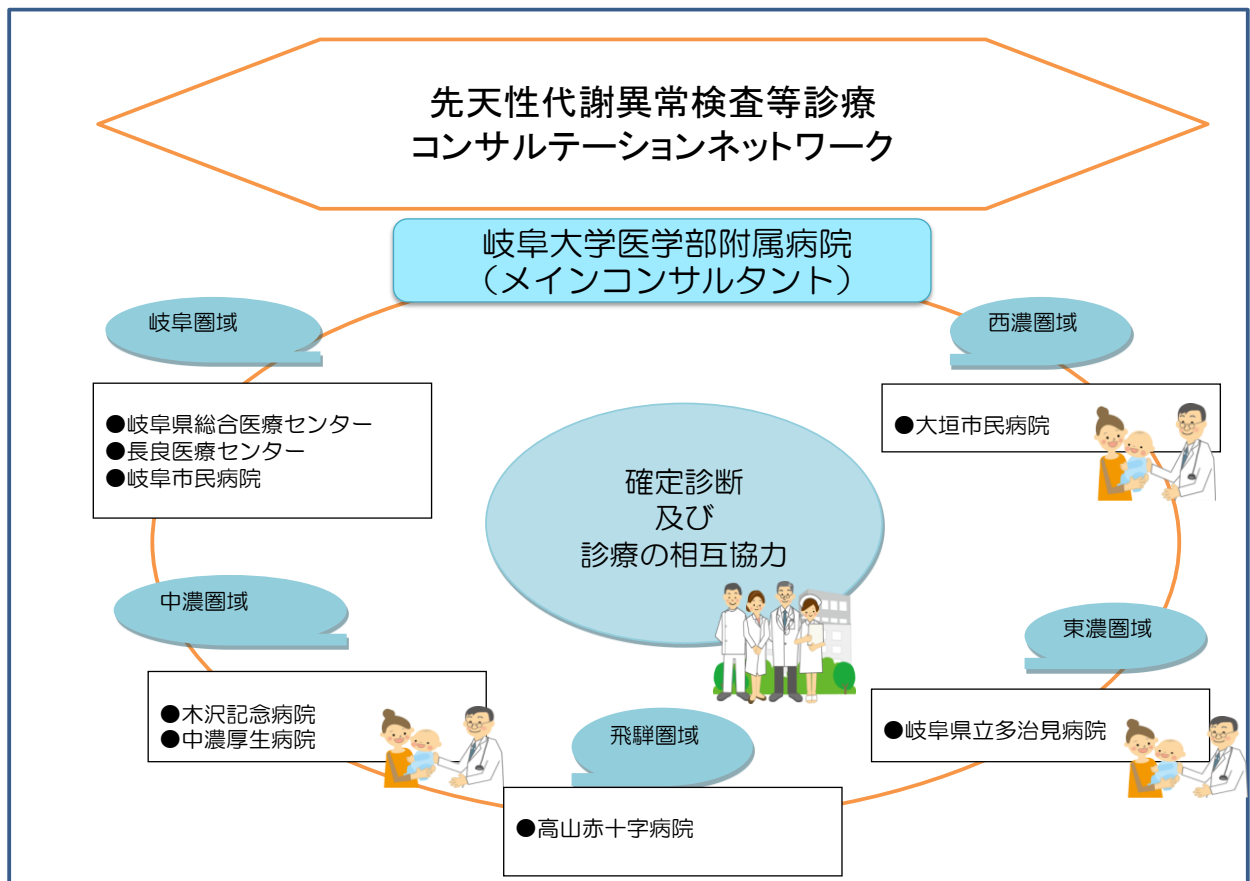
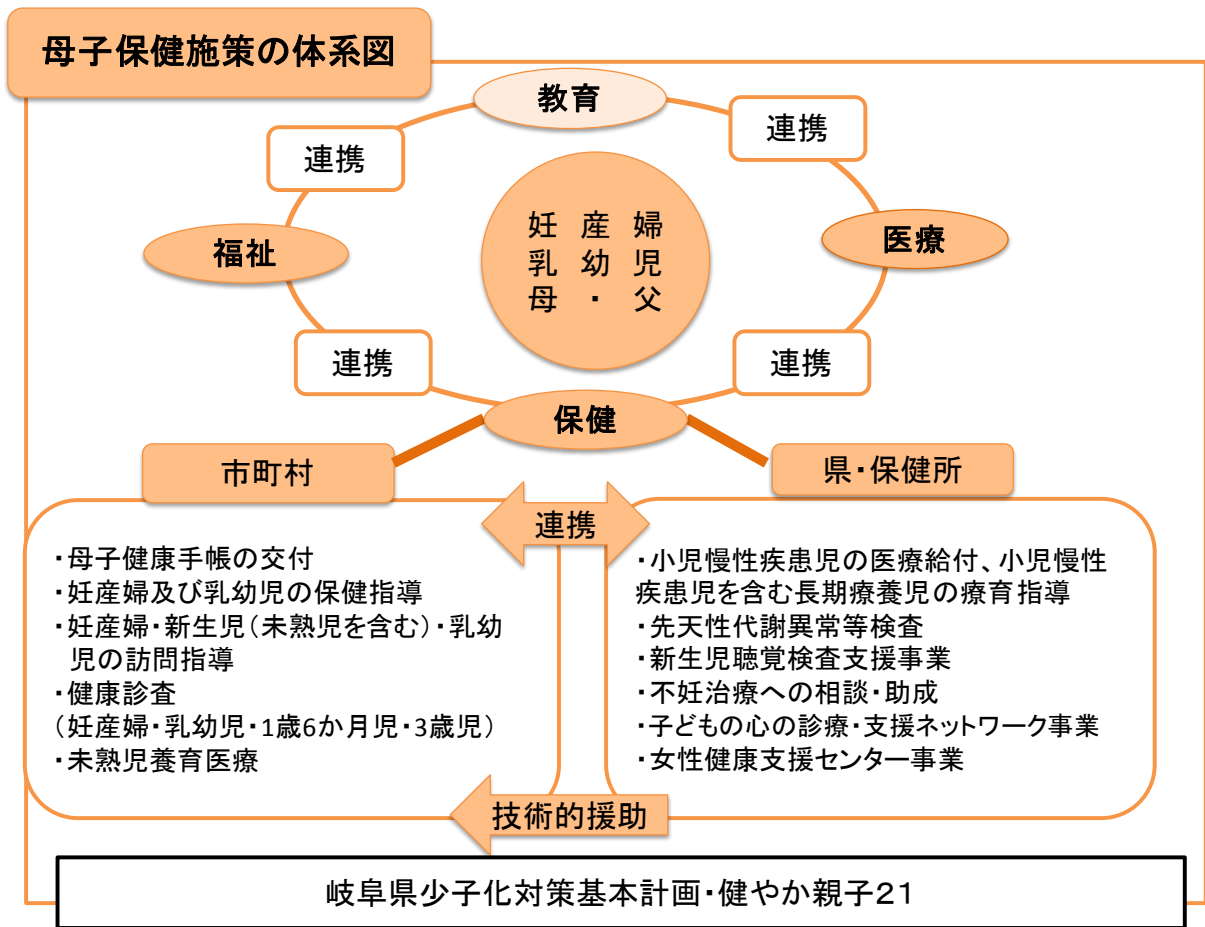

【体系図の説明】

- 住民に身近で基本的な母子保健事業を実施している市町村に対し、県は技術的支援を行いながら、基本となる計画等に基づき、地域の医療・福祉・教育と連携の強化に努め母子保健施策を進めていきます。
- 先天性代謝異常検査等支援事業について検査の対象となる疾患は、稀少性が高いことから、検査で確認検査が必要とされた児を、岐阜大学病院を中心にネットワークに参加する9つの医療機関が相互に連携しながら診療していきます。

【用語の解説】

- **出生率**
人口1,000人あたりにおける出生数。
- **子どもの心の相談医**
子どもの心の問題に取り組み、子どもたちが心身共に健全に育成するために必要な知識と実践力を身につけるための研修単位をとった小児科医
※ 子どもの心の問題に対応できる医療従事者とは、子どもの心の相談医を含め、精神科医等、不登校、ひきこもり及び発達障害による二次的な情緒不安などの問題に対応できる従事者をいう。

第4節 小児医療対策（小児救急医療対策を含む）

【基本的な計画事項】

- 地域の実情に応じた小児医療体制の整備、各医療圏の連携体制の構築と周産期医療、障がい児（者）医療の各分野との連携のもと、高度小児医療体制の整備を進めます。
- 重篤な小児救急患者を受け入れる小児集中治療室（PICU）を整備するとともに、医療機関受診の適正化の普及啓発、電話相談の実施等、総合的な小児救急医療対策を進めます。

【現状と課題】

現 状	課 題
<p>1 小児医療の現状</p> <ul style="list-style-type: none"> ○ 小児患者は、自ら症状を説明できないことや症状が急変することが多いため、小児専門医による診察が重要となっています。 ○ 県内の一般小児医療を担う病院は53病院、小児科標榜病院に勤務する小児科医師の15歳未満人口千人当たり医師数は、県全体及び岐阜圏域を除く4つの二次医療圏で全国平均（0.55人）を下回っています。（平成20年）（表3-4-1） ○ 県内の一般小児医療を担う診療所は83機関、小児科標榜診療所に勤務する小児科医師の15歳未満人口千人当たり医師数は、県全体及び全ての二次医療圏で全国平均（1.68人）を上回っています。（平成20年）（表3-4-1） ○ 病院を中心として小児科医の不足、偏在が生じており、とりわけ休日・夜間の小児科診療体制の確保が困難となっています。 ○ 小児の感染症等の予防対策となる、予防接種法に基づく定期予防接種を市町村が実施していますが、その接種率が十分な水準に達していないものがあります。 <p>2 小児救急医療体制</p> <ul style="list-style-type: none"> ○ 小児の初期（第一次）救急は、在宅当番医制、県内9か所の休日夜間急患センターと、4か所の小児初期救急センター等で対応しています。 ○ 第二次救急は、病院群輪番制の中で小児科医の当直又はオンコール体制並びに県内4か所の小児救急医療拠点病院によって医療提供体制を確保しています。 ○ 第三次救急は、各圏域の救命救急センターで対応していますが、本来、診療対象とな 	<ul style="list-style-type: none"> ○ 小児科医の確保や、小児科を標榜する医療機関及び他科、他地域との連携による地域としての小児科医療提供体制の確保が必要です。 ○ 岐阜圏域の病院が中心となり、県全域を対象とした小児の専門的な医療機能を担う体制を構築することが必要です。 ○ 予防接種に関する正しい知識の普及を進め、市町村や医師会等関係者と連携し、県民の理解を得つつ、接種率の向上に向けて対策を推進する必要があります。 ○ 小児専門に対応する第三次救急医療機関の整備が必要です。

らない軽症の小児患者が休日、夜間に集中する傾向にあります。

- 小児救急電話相談事業として、休日夜間における保護者からの相談に対応しており、平成23年度は14,904件の相談がありました。また、平成24年4月からは相談の多い時間帯（平日19時から23時）について回線数を1回線から2回線に増やして相談への対応を行っています。（表3-4-2）

3 児童虐待への対応

- 年々増加する児童虐待事案について、医療機関では虐待の早期発見及び初期対応として関係機関への連絡等や、要保護児童対策地域協議会への参加等による関係機関との連携を図ったり、虐待の予防・防止に関する活動を行っています。

- 初期（第一次）、第二次、第三次救急医療機関の小児救急に関する役割の明確化と、適正な医療機関への受診を促進するための啓発が必要です。

【数値目標】

- | |
|-----------------------------|
| ○ PICUを有する病院数・病床数の増加 |
| 病院数 0（平成23年度） → 1（平成29年度） |
| 病床数 0床（平成23年度） → 6床（平成29年度） |

【今後の施策】

- 岐阜県総合医療センターの機能強化（小児救命救急医療の充実）及び新棟の整備（小児科診療体制の充実、障がい児病棟の整備）により、本県の小児医療の中心的役割を担う（仮称）小児医療センターを整備します。
- 小児三次救急医療体制を整備するため、重篤な小児救急患者を受け入れる小児救命救急センター、PICUの整備の促進及び運営支援を行います。
- 子どもの急病等に関するガイドブックの作成・配布や、子どものけが、急病時の医療機関の受診適正化を図るための普及啓発を実施します。
- 休日・夜間における子どもの急病、けがの際に電話で相談を受ける小児救急電話相談（通称「#8000」）の事業を継続します。
- 定期予防接種の広域化に取り組むなど、予防接種体制の充実を図ります。
※ 「小児がん対策」、「小児特定疾患対策」「障がい児（者）医療対策」については別項目に記載しています。

【参考図表】

表 3-4-1 小児科標榜医療機関等の状況

医療圏	病院数	診療所数	小児科医師数			
			病 院		診 療 所	
			総数	15歳未満人口千対	総数	15歳未満人口千対
岐阜圏域	19	41	72.7	0.62	300.5	2.56
西濃圏域	9	13	20.4	0.37	125.6	2.28
中濃圏域	11	12	12.4	0.23	125.0	2.36
東濃圏域	8	11	19.7	0.41	113.4	2.36
飛騨圏域	6	6	9.9	0.45	58.9	2.66
岐 阜 県	53	83	135.1	0.46	723.4	2.44
全 国	2,932	5,411	9,440.1	0.55	28,863.4	1.68

資料：医療施設調査（平成20年）

表 3-4-2 小児救急電話相談事業
（概要）

受付時間等	月～金：18:00～翌8:00、土曜、休日及び年末年始：24時間
電話番号	#8000（携帯電話、プッシュ回線）、058-240-4199（一般回線）

（相談件数）

年度	H17*	H18	H19	H20	H21	H22**	H23	累計
件数	1,009	2,050	3,142	4,488	7,301	12,846	14,904	45,740

※平成17年度は8か月分（8～3月）

※平成22年度から民間電話相談事業者への委託に切り替え、対応時間拡大

【医療連携・施策の体系図】

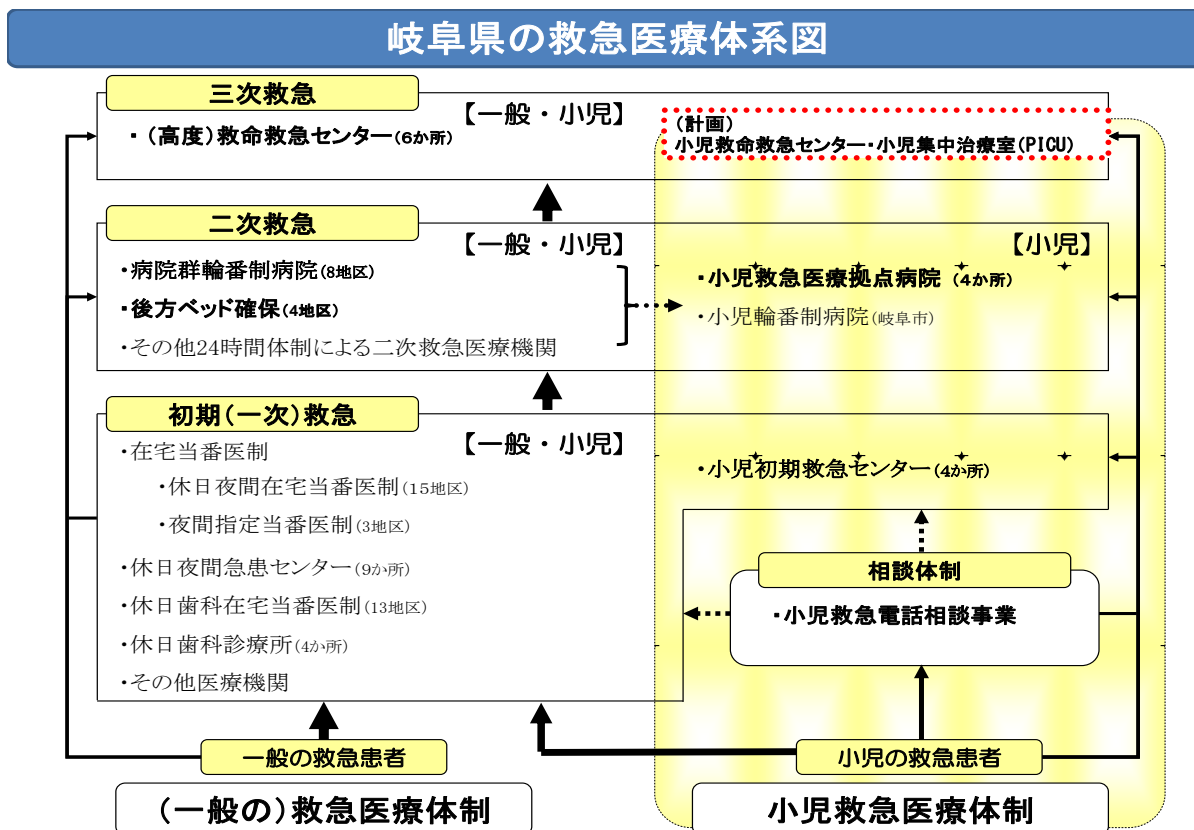

【体系図の説明】

- 救急医療とは、通常の診療時間外（休日、夜間）及び緊急的に医療を必要とする者に医療を提供するもので、第一次、第二次、第三次と機能分担された救急医療体制を構築することとされています。
- 小児救急電話相談とは、かかりつけの小児科医等が診療していない平日夜間、休日等に、看護師や小児科医により保護者向けの救急電話相談を行うものです。
- 初期（第一次）救急医療は、応急処置や初期治療を行います。主に夜間及び休日における、救急車での搬送を必要としない傷病者の外来診療を担っています。
- 第二次救急医療は、手術や入院治療を必要とするなどの重篤救急患者の治療を行います。
- 第三次救急医療は、第二次救急医療では対応できない脳卒中、心筋梗塞、頭部損傷などの重篤救急患者を24時間体制で受入れ、高度な治療を行います。

【医療機関一覧表(小児医療対策)】

- 小児初期救急センター (平成24年10月1日現在)

圏域	医療機関名	所在地	診療時間
岐阜	小児夜間急病センター	岐阜市鹿島町7-1 岐阜市民病院内	月～土曜 夜間 19:30～23:00
西濃	小児夜間救急室	大垣市南類町4-86 大垣市民病院内	木、土、日曜 夜間 18:00～21:00
中濃	初期夜間急病診療支援室	関市若草通5-1 岐阜県厚生農業協同組合連合会 中濃厚生病院内	祝日、年末年始除く 夜間 20:00～22:00
飛騨	小児夜間初期救急支援室	高山市中切町1-1 岐阜県厚生農業協同組合連合会 久美愛厚生病院内	金曜 夜間 20:00～22:00

- 小児救急医療拠点病院 (平成24年10月1日現在)

圏域	医療機関名	所在地
岐阜（瑞穂市除く）、中濃	岐阜県総合医療センター	岐阜市野一色4-6-1
西濃、岐阜の一部（瑞穂市）	大垣市民病院	大垣市南類町4-86
東濃	岐阜県立多治見病院	多治見市前畑町5-161
飛騨	高山赤十字病院	高山市天満町3-11

○ 小児科標榜病院

平成 23 年 10 月 1 日現在

	医療機関名	所在地	電 話
岐 阜	独立行政法人国立病院機構 長良医療センター	岐阜市長良1300-7	058-232-7755
	国立大学法人岐阜大学医学部附属病院	岐阜市柳戸1-1	058-230-6000
	岐阜県立希望が丘学園	岐阜市鷺山向井町2563-57	058-233-7121
	岐阜県総合医療センター	岐阜市野一色4-6-1	058-246-1111
	岐阜市民病院	岐阜市鹿島町7-1	058-251-1101
	岐阜赤十字病院	岐阜市岩倉町3-36	058-231-2266
	医療法人生友会 柳津病院	岐阜市柳津町宮東1-102	058-388-3838
	河村病院	岐阜市芥見大般若1-84	058-241-3311
	医療法人社団誠広会 平野総合病院	岐阜市黒野176-5	058-239-2325
	医療法人社団幸紀会 安江病院	岐阜市鏡島西2-4-14	058-253-7745
	千手堂病院	岐阜市千手堂中町1-25	058-251-3218
	笠松病院	岐阜市中鷯3-11	058-276-2881
	岩砂病院・岩砂マタニティ(*)	岐阜市八代1-7-1(*)	058-231-2631
	みどり病院	岐阜市北山1-14-24	058-241-0681
	医療法人社団慈朋会 澤田病院	岐阜市野一色7-2-5	058-247-3355
	医療法人和光会 山田病院	岐阜市寺田7-110	058-254-1411
	羽島市民病院	羽島市新生町3-246	058-393-0111
	医療法人東山会 長良川病院	羽島市竹鼻町梅ヶ枝町370-1	058-392-2525
	公立学校共済組合東海中央病院	各務原市蘇原東島町4-6-2	058-382-3101
	岐阜県厚生農業協同組合連合会 岐北厚生病院	山県市高富1187-3	0581-22-1811
松波総合病院	羽島郡笠松町田代185-1	058-388-0111	
西 濃	大垣市民病院	大垣市南瀬町4-86	0584-81-3341
	岐阜県厚生農業協同組合連合会 西美濃厚生病院	養老郡養老町押越986	0584-32-1161
	博愛会病院	不破郡垂井町2210-42	0584-23-1251
	国民健康保険関ヶ原病院	不破郡関ヶ原町関ヶ原2490-29	0584-43-1122
	岐阜県厚生農業協同組合連合会 揖斐厚生病院	揖斐郡揖斐川町三輪2547-4	0585-21-1111
	新生病院	揖斐郡池田町本郷1551-1	0585-45-3161
中 濃	岐阜県厚生農業協同組合連合会 中濃厚生病院	関市若草通5-1	0575-22-2211
	美濃市立美濃病院	美濃市中央4-3	0575-33-1221
	木沢記念病院	美濃加茂市古井町下古井590	0574-25-2181
	岐阜社会保険病院	可児市土田1221-5	0574-25-3113
	東可児病院	可児市広見1520	0574-63-1200
	濃成病院	可児市広見851-8	0574-62-1100
	医療法人馨仁会 藤掛病院	可児市広見876	0574-62-0030
	郡上市国保白鳥病院	郡上市白鳥町為真1205-1	0575-82-3131
	郡上市民病院	郡上市八幡町島谷1261	0575-67-1611
	医療法人新生会 八幡病院	郡上市八幡町桜町278	0575-65-2151
医療法人白水会 白川病院	郡上市白川町坂ノ東5770	0574-72-2222	
東 濃	岐阜県立多治見病院	多治見市前畑町5-161	0572-22-5311
	社会医療法人厚生会 多治見市民病院	多治見市前畑町3-43	0572-22-5211
	岐阜県厚生農業協同組合連合会 東濃厚生病院	瑞浪市土岐町76-1	0572-68-4111
	土岐市立総合病院	土岐市土岐津町土岐口703-24	0572-55-2111
	国民健康保険坂下病院	中津川市坂下722-1	0573-75-3118
	総合病院中津川市民病院	中津川市駒場1522-1	0573-66-1251
	国民健康保険上矢作病院	恵那市上矢作町3111-2	0573-47-2211
	市立恵那病院	恵那市大井町2725	0573-26-2121
飛 騨	高山赤十字病院	高山市天満町3-11	0577-32-1111
	岐阜県厚生農業協同組合連合会 久美愛厚生病院	高山市中切町1-1(*)	0577-32-1115
	国民健康保険飛騨市民病院	飛騨市神岡町東町725	0578-82-1150
	医療法人古川病院	飛騨市古川町三之町8-20	0577-73-2234
	岐阜県立下呂温泉病院	下呂市幸田1162	0576-25-2820
下呂市立金山病院	下呂市金山町金山973-6(*)	0576-32-2121	

(*)H24.9.1現在

- **小児初期救急センター**
小児の第二次救急医療機関と連携し、小児の休日夜間の診療を行う施設。
- **小児救急医療拠点病院**
入院を要する小児重篤救急患者を 24 時間体制で必ず受け入れる病院。複数の医療圏単位で設置することとされており、岐阜県では5圏域を対象に4病院を設置している。
- **小児救命救急センター**
診療領域を問わず、すべての重篤な小児救急患者を 24 時間体制で必ず受け入れ、「超急性期」の医療を提供する施設。専用の小児集中治療室（PICU）を有する。
- **PICU**
Pediatric intensive care unit の略。小児集中治療室。高度な専門的医療が必要な小児患者に対し、24 時間体制で「急性期」の集中治療・専門医療を提供する施設。

第5節 在宅医療対策

【基本的な計画事項】

- かかりつけ医を中心に在宅療養支援診療所（病院）、訪問看護事業所、かかりつけ歯科医、かかりつけ薬局等と連携した在宅医療体制の構築を促進します。
- 在宅における医療と介護の連携強化を進めます。

【現状と課題】

現 状

- 近年ますます高齢化が進んでおり、長期にわたる療養や介護を必要とする患者が今後も増加すると考えられます。
- 訪問診療を実施する医療機関数に比して在宅看取りを実施している診療所数、病院数が少ない状況にあります。（表3-5-1, 3-5-2, 3-5-10）
- 入院している患者が在宅での医療にスムーズに移行するには、居宅等の近くの医療機関等との調整が必要であり、退院時の医療機関の支援が重要となります。
- 退院支援の担当者を配置している病院数を人口10万人当たりで見ると、岐阜県は全国数値を下回っており、圏域別に見ても飛騨圏域を除き下回っています。（表3-5-9）
- 退院支援の担当者を配置している診療所数についても、全国数値を下回っており、圏域別に見ても東濃圏域を除き下回っています。（表3-5-9）
- 医療分野の訪問看護事業所の数を人口10万人当たりで見ると、岐阜県は全国並ですが、利用件数を見ると全国数値を下回っており、圏域別に見ても全圏域で下回っています。事業所の数はあっても、十分に対応できていないと考えられます。（表3-5-4, 3-5-12）

課 題

- 治療や療養を必要とする患者が、通院困難な状態であっても、居宅等の生活の場で必要な医療が受けられるように、訪問診療、往診を行う医療機関の増加等、医療を提供できる体制づくりが必要となります。
- 重症であっても、最後まで居宅等で暮らしたいと希望する患者に対し、医療と介護サービスが連携して提供される体制づくりが必要となります。
- 高齢者の増加が見込まれ、在宅看取りのニーズが高まると考えられることから、在宅看取りを実施する医療機関の更なる増加が必要となります。
- 退院支援の担当者を配置している医療機関数の増加が必要となります。
- 退院した後の在宅医療への移行、急変時等の在宅医療からの入院が円滑に進むよう、かかりつけ医、かかりつけ歯科医、かかりつけ薬局、有床診療所、病院の連携（診診連携、病診連携）、薬薬連携の強化が必要となります。
- 訪問看護事業所の質の向上、規模の拡大、数の増加が必要となります。
- 訪問看護を行う看護師の増加が必要となります。

- | | |
|---|---|
| <ul style="list-style-type: none"> ○ 口腔機能管理（摂食・嚥下訓練、口腔機能向上のための機能訓練や指導、周術期の口腔ケア、栄養改善等）のできる歯科医師、歯科衛生士が少ない状態です。 ○ 訪問薬剤指導を実施するとして届け出ている薬局の中でも、実際には十分に対応できていない薬局があります。 | <ul style="list-style-type: none"> ○ 在宅患者に対する口腔機能管理のできる歯科医師、歯科衛生士の増加が必要となります。 ○ 訪問薬剤指導を実施する薬局の質の向上が必要となります。 |
|---|---|

【数値目標】

- | |
|---|
| <ul style="list-style-type: none"> ○ 在宅看取りを実施している医療機関数の増加 <ul style="list-style-type: none"> 病院数 8 箇所（平成 20 年度） → 増加（平成 26 年度） 診療所数 73 箇所（平成 20 年度） → 増加（平成 26 年度） ○ 訪問診療、往診を実施している医療機関数の増加 <ul style="list-style-type: none"> 往診 742 箇所（平成 22 年 10 月から平成 23 年 3 月） → 増加（平成 27 年度） 訪問診療 548 箇所（平成 22 年 10 月から平成 23 年 3 月） → 増加（平成 27 年度） ○ 在宅療養支援診療所（病院）数の増加 <ul style="list-style-type: none"> 診療所数 197 箇所（平成 24 年 1 月） → 増加（平成 29 年 4 月） 病院数 6 箇所（平成 24 年 1 月） → 増加（平成 29 年 4 月） ○ 機能強化型在宅療養支援診療所（病院）数の増加 <ul style="list-style-type: none"> 診療所数 49 箇所（平成 24 年 10 月） → 増加（平成 29 年 4 月） 病院数 5 箇所（平成 24 年 10 月） → 増加（平成 29 年 4 月） ○ 在宅療養支援歯科診療所数の増加 <ul style="list-style-type: none"> 歯科診療所数 100 箇所（平成 24 年 1 月） → 増加（平成 29 年 4 月） ○ 退院支援の担当者を配置している医療機関数の増加 <ul style="list-style-type: none"> 診療所数 4 箇所（平成 20 年度） → 増加（平成 26 年度） 病院数 35 箇所（平成 20 年度） → 増加（平成 26 年度） ○ 在宅看取り率の上昇 <ul style="list-style-type: none"> 16.8%（平成 22 年度） → 上昇（平成 28 年度） ○ 歯科訪問診療を実施している歯科医療機関数の増加 <ul style="list-style-type: none"> 647 箇所（平成 23 年 12 月） → 増加（平成 28 年 12 月） ○ 訪問歯科衛生指導を実施している歯科医療機関数の増加 <ul style="list-style-type: none"> 414 箇所（平成 23 年 12 月） → 増加（平成 28 年 12 月） ○ 訪問看護事業所数の増加 <ul style="list-style-type: none"> 介護保険 143 箇所（平成 23 年 4 月） → 増加（平成 28 年 4 月） 医療保険 121 箇所（平成 22 年 10 月から平成 23 年 3 月） → 増加（平成 27 年度） ○ 訪問看護利用件数の増加 <ul style="list-style-type: none"> 介護保険 8,600 件（平成 23 年 4 月） → 増加（平成 28 年 4 月） 医療保険 3,781 件（平成 22 年 10 月から平成 23 年 3 月） → 増加（平成 27 年度） |
|---|

【今後の施策】

- 夜間や複数の患者の急性増悪に対応できるよう、往診や入院のための連携を促進します。
- かかりつけ医を中心に、かかりつけ歯科医、連携医療機関、入院施設（有床診療所及び病院）、在宅医療を行う医療機関、地域包括支援センター、介護事業者間の連携強化を図ります。

- 関係機関による協議会を設置し、関係機関の連携強化を図ります。
- 多職種協働による在宅チーム医療を担う人材を育成するための研修会を実施します。
- 国の実施する在宅医療連携拠点事業によるモデル事業を参考に、効果的な在宅医療を行うための手法を関係機関に周知します。
- 退院支援の担当者を置く医療機関の増加を図ります。
- 口腔機能管理のできる歯科医師、歯科衛生士の増加を図ります。
- 訪問薬剤指導を実施する薬局の増加を図ります。
- 訪問看護事業所の機能強化のための研修会を実施します。
- 退職した看護師の復職支援等により、訪問看護に携わる看護師の数の確保を図ります。
- 在宅医療を実施している医療機関、在宅介護を実施している事業所の情報を県民に提供します。
- 医療関係者及び県民の在宅医療についての理解を深めるための啓発活動を実施します。
- 各医療機関が保有する在宅医療を受ける患者の情報の共有に向けて課題を抽出し、共有体制の構築を推進します。
- 歯科訪問診療を実施している歯科医療機関数の増加を図ります。
- 訪問歯科衛生指導を実施している歯科医療機関数の増加を図ります。
- 医療、介護の専門家など多職種が協働して実施する「地域ケア会議」の普及・定着を支援していきます。

【参考図表】

表 3-5-1 在宅療養支援診療所の状況

(単位：か所、床)

	在宅療養支援診療所数		在宅療養支援診療所の病床数		機能強化型在宅療養支援診療所数
	実数	人口 10 万対	実数	人口 10 万対	
岐阜圏域	99	12.3	206	25.5	24
西濃圏域	24	6.2	111	28.8	10
中濃圏域	38	9.9	64	16.7	6
東濃圏域	23	6.6	32	9.2	3
飛騨圏域	13	8.3	56	35.6	6
岐阜県	197	9.5	469	22.5	49
全国	13,111	10.2	32,432	25.1	

資料：診療報酬施設基準(平成 24 年 1 月、機能強化型在宅療養支援診療所数は平成 24 年 10 月)
人口 10 万対の計算に際しては国勢調査(平成 22 年)の人口を使用(本節の資料全て)

表 3-5-2 在宅療養支援病院の状況

(単位：か所、床)

	在宅療養支援病院数		在宅療養支援病院の病床数		機能強化型在宅療養支援病院数
	実数	人口 10 万対	実数	人口 10 万対	
岐阜圏域	3	0.4	214	26.5	4
西濃圏域	0	0.0	0	0.0	0
中濃圏域	2	0.5	239	62.5	1
東濃圏域	1	0.3	56	16.1	0
飛騨圏域	0	0.0	0	0.0	0
岐阜県	6	0.3	509	24.5	5
全国	484	0.4	49,653	38.5	

資料：診療報酬施設基準(平成 24 年 1 月、機能強化型在宅療養支援病院数は平成 24 年 10 月)

表 3-5-3 在宅療養支援歯科診療所の状況 (単位：か所)

	在宅療養支援歯科診療所数	
	実数	人口 10 万対
岐阜圏域	25	3.1
西濃圏域	17	4.4
中濃圏域	20	5.2
東濃圏域	36	10.3
飛騨圏域	2	1.3
岐阜県	100	4.8
全国	4,106	3.2

資料：診療報酬施設基準(平成 24 年 1 月)

表 3-5-4 訪問看護の状況

(単位：か所、人)

	事業所数 (介護)		利用者数 (介護)		事業所数 (医療)		利用者数 (医療)	
	実数	人口 10 万対	実数 (千人)	人口 10 万対	実数	人口 10 万対	実数	人口 10 万対
岐阜県	143	6.9	8.6	413.3	121	5.8	3,781	181.7
全 国	7,683	6.0	458.3	355.0	6,119	4.7	365,363	283.0

資料：介護給付費実態調査 (平成 23 年 4 月分、平成 22 年)

NDB (NationalDataBase：ナショナルデータベース) (平成 22 年 10 月～平成 23 年 3 月)

表 3-5-5 訪問看護ステーションの従業者（介護）

（単位：人）

	従業者数	24 時間体制を取っている訪問看護ステーションの従業者数						
		保健師	助産師	看護師	准看護師	理学療法士	作業療法士	合計
岐阜圏域	—	4	0	103	8	17	6	138
西濃圏域	—	0	0	46	3	9	3	61
中濃圏域	—	3	0	35	6	6	0	50
東濃圏域	—	3	0	42	3	9	4	61
飛騨圏域	—	0	0	21	0	2	0	23
岐阜県	740	10	0	243	21	42	12	328
全国	42,175	461	22	16,070	1,452	1,531	721	20,257

資料：介護サービス施設・事業所調査（平成 21 年）

※常勤換算のため、合計が一致しない場合あり

表 3-5-6 薬局の状況

（単位：か所）

	麻薬小売業の免許を取得している薬局数		訪問薬剤指導を実施する薬局数	
	実数	人口 10 万対	実数	人口 10 万対
岐阜圏域	235	29.1	385	47.7
西濃圏域	54	14.0	110	28.6
中濃圏域	98	25.6	143	37.4
東濃圏域	102	29.3	160	46.0
飛騨圏域	60	38.1	75	47.6
岐阜県	549	26.4	873	42.0
全国	34,707	26.9	41,892	32.5

資料：薬事情報システム（平成 24 年 3 月）、麻薬・覚せい剤行政の概況（平成 21 年）

診療報酬施設基準（平成 24 年 1 月）

表 3-5-7 訪問リハビリテーションの状況

（単位：か所、人）

	事業所数(介護)		利用者数(介護)		事業所数(医療)		利用者数(医療)	
	実数	人口 10 万対	実数 (千人)	人口 10 万対	実数	人口 10 万対	実数	人口 10 万対
岐阜県	103	5.0	1.4	67.3	26	1.2	391	18.8
全国	5,212	4.0	114.4	88.6	1,822	1.4	31,714	24.6

資料：介護給付費実態調査（平成 23 年 4 月分）、NDB（平成 22 年 10 月～平成 23 年 3 月）

表 3-5-8 短期入所サービスの状況

(単位：か所、人)

	短期入所生活介護				短期入所療養介護			
	事業所数		利用者数		事業所数		利用者数	
	実数	人口 10万対	実数	人口 10万対	実数	人口 10万対	実数	人口 10万対
岐阜圏域	40	5.0	1,895	234.7	28	3.5	296	36.7
西濃圏域	31	8.1	1,210	314.3	13	3.4	190	49.3
中濃圏域	24	6.3	1,480	386.7	13	3.4	290	75.8
東濃圏域	33	9.5	1,487	427.2	13	3.7	253	72.7
飛騨圏域	14	8.9	753	478.0	10	6.3	181	114.9
岐阜県	142	6.8	6,825	328.0	77	3.7	1,210	58.2
全国	7,286	5.6	274,891	212.9	4,896	3.8	53,899	41.8

資料：介護サービス施設・事業所調査（平成 21 年）

表 3-5-9 退院支援担当者の配置状況

(単位：か所)

	診療所数		病院数	
	実数	人口 10万対	実数	人口 10万対
岐阜圏域	2	0.2	13	1.6
西濃圏域	0	0.0	6	1.6
中濃圏域	0	0.0	6	1.6
東濃圏域	2	0.6	6	1.7
飛騨圏域	0	0.0	4	2.5
岐阜県	4	0.2	35	1.7
全国	525	0.4	2,469	1.9

資料：医療施設調査（平成 20 年）

表 3-5-10 在宅看取りの状況

(単位：か所、人、%)

	実施診療所数		実施病院数		ターミナルケア 対応訪問看護ス テーション数		在宅死亡者数		在宅看 取り率
	実数	人口 10万対	実数	人口 10万対	実数	人口 10万対	実数	人口 10万対	
岐阜圏域	30	3.7	3	0.4	29	3.6	1,102	136.5	15.4
西濃圏域	8	2.1	0	0.0	12	3.1	564	146.5	14.9
中濃圏域	9	2.4	1	0.3	12	3.1	512	133.8	13.6
東濃圏域	16	4.6	2	0.6	15	4.3	718	206.3	19.8
飛騨圏域	10	6.3	2	1.3	6	3.8	500	317.4	26.6
岐阜県	73	3.5	8	0.4	74	3.6	3,396	163.2	16.8
全国	3,110	2.4	240	0.2	4,455	3.5	194,579	150.7	16.3

資料：医療施設調査（平成 20 年）、介護サービス施設・事業所調査（平成 21 年）

人口動態調査（平成 22 年）

在宅看取り率は人口動態調査の死亡者数から算出

表 3-5-11 往診、訪問診療の状況 (単位：か所、件)

	往診				訪問診療			
	医療機関数		件数		医療機関数		件数	
	実数	人口 10万対	実数	人口 10万対	実数	人口 10万対	実数	人口 10万対
岐阜圏域	333	41.2	6,399	792.4	236	29.2	20,925	2,591.1
西濃圏域	117	30.4	2,602	675.8	87	22.6	8,100	2,103.8
中濃圏域	111	29.0	2,285	597.3	89	23.3	7,383	1,929.8
東濃圏域	110	31.6	2,135	613.4	81	23.3	8,870	2,548.2
飛騨圏域	71	45.1	1,695	1,076.0	55	34.9	4,167	2,645.3
岐阜県	742	35.7	15,116	726.5	548	26.3	49,445	2,376.3
全国	36,422	28.2	774,146	599.7	25,280	19.6	2,860,969	2,216.1

資料：NDB（平成22年10月～平成23年3月）

表3-5-12 訪問看護、在宅患者訪問リハビリテーション管理の状況 (医療) (単位：か所、件)

	訪問看護				在宅患者訪問リハビリテーション管理			
	医療機関数		件数		医療機関数		件数	
	実数	人口 10万対	実数	人口 10万対	実数	人口 10万対	実数	人口 10万対
岐阜圏域	50	6.2	1,384	171.4	9	1.1	103	12.8
西濃圏域	17	4.4	639	166.0	6	1.6	141	36.6
中濃圏域	16	4.2	623	162.9	5	1.3	36	9.4
東濃圏域	22	6.3	719	206.6	3	0.9	75	21.5
飛騨圏域	16	10.2	416	264.1	3	1.9	36	22.9
岐阜県	121	5.8	3,781	181.7	26	1.2	391	18.8
全国	6,119	6.0	365,363	283.0	1,822	1.4	31,714	24.6

資料：NDB（平成22年10月～平成23年3月）

表3-5-13 退院患者平均在院日数 (単位：日)

	総数	病院	診療所
岐阜県	28.2	28.5	25.8
全国	35.6	37.4	18.5

資料：患者調査（平成20年）

表 3-5-14 訪問歯科の状況 (単位：か所)

	訪問歯科診療 実施歯科診療所数	訪問歯科衛生指導 実施歯科診療所数
岐阜県	647	414

資料：医療機能情報提供制度調査（平成23年12月）

【医療連携・施策の体系図】

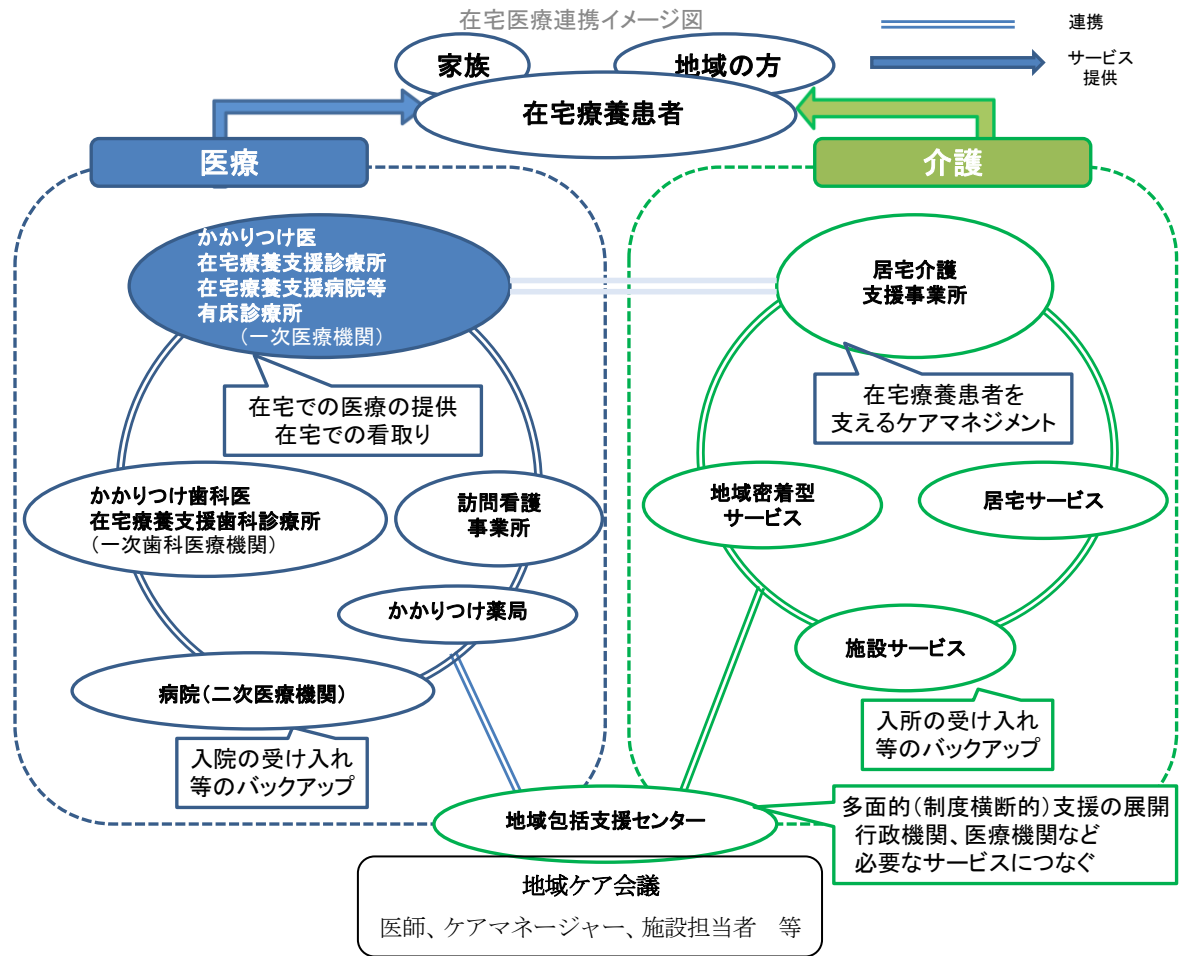

【体系図の説明】

- 医療、介護それぞれにおいて完結するものでなく、それぞれの事業者がつながり、効果的なケアを実施していきます。

【医療機関一覧表(在宅医療対策)】

- 巻末に掲載しておりますので、そちらをご覧ください。

【用語の解説】

- **在宅療養支援診療所**
 保険医療機関である、当該診療所又は他の医療機関、訪問看護ステーション等と連携して 24 時間往診、訪問看護が可能な体制をとっている等の要件を満たし届出をしている診療所。
- **在宅療養支援病院**
 保険医療機関である、200 床未満又は半径 4km 以内に診療所が存在しない、常勤医師が 3 名以上所属している、当該診療所又は他の医療機関、訪問看護ステーション等と連携して 24 時間往診、訪問看護が可能な体制をとっている等の要件を満たし届出をしている病院。
- **在宅療養歯科支援診療所**
 高齢者の心身の特性、口腔機能の管理、緊急時対応等に係る適切な研修を修了した常勤の歯科医師が 1 名以上配置されている、当該地域において、在宅医療を担う保険医療機関と連携を図り、必要に応じて、情報提供できる体制を確保している、在宅歯科診療に係る

後方支援の機能を有する別の保険医療機関との連携体制が確保されている等の要件を満たし届出をしている歯科診療所。

○ **機能強化型在宅療養支援診療所（病院）**

単独又は複数の医療機関で連携して、在宅医療を担当する常勤医師が3人以上配置されている、24時間往診、訪問看護が可能な体制をとっている等の要件を満たし届出をしている、過去1年間の往診の実績が5件以上、過去1年間の看取りの件数が2件以上等の要件を満たし届出をしている診療所（病院）。

○ **訪問診療**

計画的な医学管理のもと、定期的に患者の居宅等に赴き医療を提供するもの。

○ **往診**

患者からの求めに応じ、居宅等に赴き医療を提供するもの。

○ **訪問看護**

居宅において介護を受ける要介護者・要支援者に対して、保健師・看護師・准看護師・理学療法士・作業療法士・言語聴覚士がその居宅へ訪問して行なう療養上の世話、及び必要な診療の補助。

○ **訪問看護事業所**

訪問看護のみを行う事業所（訪問看護ステーション）の他、健康保険法による指定を受けた保険医療機関（病院・診療所）、及び介護保険法による指定を受けた介護療養型医療施設で訪問看護を行う施設。

○ **短期入所生活介護**

要介護者が特別養護老人ホームなど福祉系の施設へ短い期間の入所をすることのできる介護サービス。

○ **短期入所療養介護**

要介護者が介護療養型医療施設など医療系の施設や介護老人保健施設へ短い期間の入所をすることのできる介護サービス。

○ **地域ケア会議**

地域包括支援センター等が主催する、医師、ケアマネージャー、施設担当者等、医療・介護を中心に関係者が集まる会議。支援方針決定、支援計画調整、ケアチームの編成等を行う。

第6節 歯科保健医療対策

【基本的な計画事項】

- 県民の「8020」達成のため、乳幼児期や学齢期のう蝕予防、成人期の歯周病予防、高齢期の歯の喪失防止を進め、口腔機能向上のための事業等を促進します。
- 要介護者や障がい児（者）に対する歯科診療連携体制の整備を進めます。

【現状と課題】

現 状	課 題
○ 3歳児のう蝕有病者率や12歳児の1人平均う歯数は、平成23年度は各14.6%、0.90歯と平成12年度よりも低下し、また、全国値（各21.5%、1.20歯）よりも低い状況です。（表3-6-1）	○ 乳幼児期や学齢期のう蝕をさらに減少させるため、フッ化物の応用（フッ化物歯面塗布、フッ化物洗口）等の対策が必要です。
○ 進行した歯周病有病率は、40歳45.0%、50歳57.0%と平成12年度よりも悪化しています。（表3-6-1）	○ 成人の進行した歯周病を減少させるため、標準的な成人歯科健診プログラムの活用と歯科健診・保健指導の普及が必要です。
○ 市町村での歯周病検診（健康増進法による節目検診）の受診率は、6.7%と低い状況です。（表3-6-1）	○ 市町村での歯周病検診の受診率の向上等の対策が必要です。
○ 80歳の20歯以上保有者割合は、50.6%と、平成12年度より上昇し、また、全国値38.3%よりも高い状況です。（表3-6-1）	○ 「80歳で20歯以上の自分の歯を有する者」をさらに増加させるため、歯科健診・歯石除去等の受診の増加等の対策が必要です。
○ 要介護者や障がい児（者）歯科診療並びに歯科口腔外科診療の二次医療の連携体制が不十分な地域があります。	○ 要介護者や障がい児（者）歯科診療並びに歯科口腔外科診療の二次医療として連携体制の整備が必要です。
○ 歯周病と全身疾患（糖尿病、がん等）、喫煙との関係について普及活動が不十分です。	○ 歯周病の予防及び全身疾患の悪化防止を図るため、医科・歯科連携体制の構築が必要です。

【数値目標】

- 3歳児のう蝕のない者の割合の上昇
85.4%（平成23年度）→90.0%以上（平成28年度）
- 12歳児の1人平均う歯数の低下
0.90歯（平成23年度）→0.70歯以下（平成28年度）
- 40歳時の進行した歯周病有病率の低下【再掲】
45.0%（平成23年度）→40.0%以下（平成28年度）
- 50歳時の進行した歯周病有病率の低下【再掲】
57.0%（平成23年度）→50.0%以下（平成28年度）
- 60歳で24歯以上有する者の割合の上昇
64.0%（平成23年度）→70.0%以上（平成28年度）
- 80歳で20歯以上有する者の割合の上昇
50.6%（平成23年度）→55.0%以上（平成28年度）

【今後の施策】

- 8020 運動の普及
 - ・保健・医療・福祉関係の多職種と連携、協働し、8020 運動の普及を推進します。
- 乳幼児期・学齢期
 - ・う蝕予防のため、定期的な歯科健診や歯科保健指導、フッ化物の応用等の実施を促進します。
 - ・口腔機能の向上のため、「歯の健康によいものをよく噛んで食べる」ことを促進します。
- 成人期・高齢期
 - ・歯周病を予防し、歯の喪失防止や口腔機能の向上を図るため、かかりつけ歯科医による定期的な歯科健診、歯科保健指導等の受診の普及啓発、市町村での歯周病検診受診率の向上を促進します。
 - ・全身疾患（糖尿病等）と歯周病とは密接な関係にあるため、医科・歯科連携体制の構築を促進します。
- 在宅療養者
 - ・歯科疾患の予防や口腔機能の管理（予防・治療・訓練）のため、摂食・嚥下機能訓練等の実施の普及を推進します。
 - ・誤嚥性肺炎予防のため、歯科保健医療従事者の知識、技術の普及を推進します。
- 障がい児（者）
 - ・歯科疾患の予防や口腔機能の管理（予防・治療・訓練）のため、歯科保健医療事業の充実を促進します。
- 口腔がん対策
 - ・口腔がんの現状把握とその対策を検討し、口腔がん検診の普及啓発を促進します。
- 口腔保健の推進体制
 - ・口腔保健支援センターの設置等の口腔保健医療体制の整備を推進します。
- 人材の育成
 - ・周術期の口腔ケアや口腔機能向上のための摂食・嚥下機能訓練・指導ができる歯科医師、歯科衛生士の育成を推進します。
 - ・障がい者歯科ネットワークに協力できる歯科医師の育成を促進します
- 二次医療圏での歯科医療体制の整備
 - ・各医療圏（二次医療圏）に障がい者歯科、歯科口腔外科の設置を推進します。

【参考図表】

表 3-6-1

		岐阜県		全国値
		平成12年度	平成23年度	平成23年度
う蝕のない者の割合（3歳児）	(%)	70.0	85.4 *1	78.5
一人平均永久歯う歯数（12歳）	(歯)	2.63	0.90 *2	1.20
進行した歯周病有病率（40歳）	(%)	42.3	45.0 *3	—
進行した歯周病有病率（50歳）	(%)	56.6	57.0 *3	—
24歯以上自分の歯を有する者の割合（60歳）	(%)	55.0	64.0 *3	—
20歯以上自分の歯を有する者の割合（80歳）	(%)	28.6	50.6 *3	38.3 *5
市町村歯周病検診受診率	(%)	—	6.7 *4	—

- *1 平成23年度3歳児歯科健康診査
- *2 平成23年度学校保健統計調査
- *3 平成23年度岐阜県成人歯科疾患実態調査
- *4 平成23年度市町村健康増進事業費補助金実績報告書
- *5 平成23年岐阜県成人歯科疾患実態調査

【医療連携・施策の体系図】

8020運動推進体系図

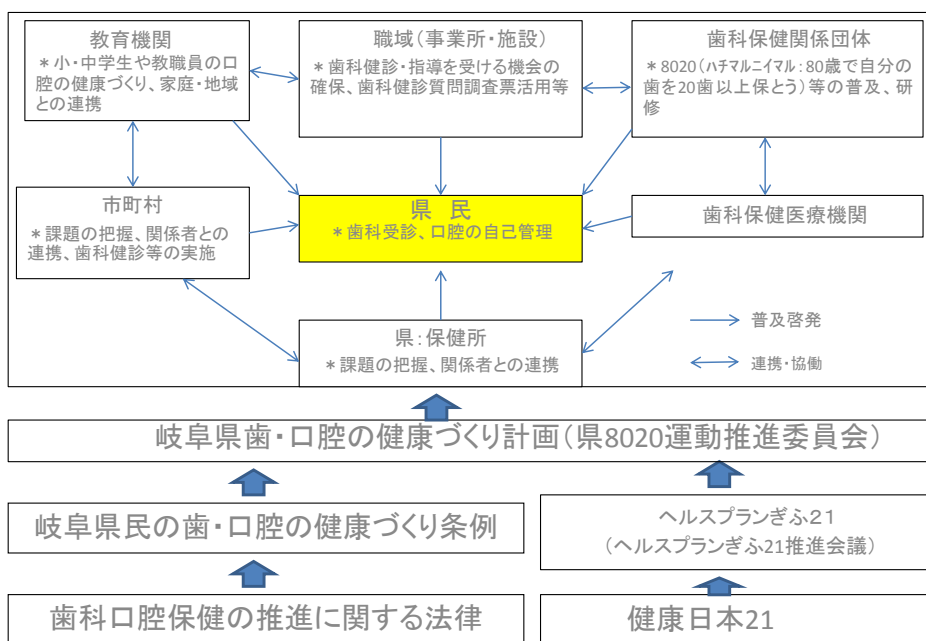

【体系図の説明】

- 県民に対する8020運動を推進するため、保健・医療・福祉関係機関・団体等の連携・協働による普及啓発が必要です。

【医療機関一覧表(歯科保健医療対策)】

○障がい児(者) 歯科診療が可能な病院歯科数(平成24年9月現在)

圏域	病 院 名	所 在 地
岐阜	岐阜市民病院	岐阜市鹿島町 7-1
	朝日大学歯学部附属病院	瑞穂市穂積 1851-1
西濃	大垣市民病院	大垣市南類町 4-86
	岐阜県厚生農業協同組合連合会 西美濃厚生病院	養老郡養老町押越 986
	国民健康保険関ヶ原病院	不破郡関ヶ原町大字関ヶ原 2490-29
飛騨	高山赤十字病院	高山市天満町 3-11
	県立下呂温泉病院	下呂市幸田 1162

○障がい児(者) 歯科のネットワーク協力歯科診療所(平成24年9月現在)

圏域	歯科診療所名	所 在 地	
岐阜	荒井歯科医院	岐阜市元町 5-34	
	小川歯科医院	岐阜市市橋 3-12-1	
	川畑・平井歯科クリニック	岐阜市柳津町東塚 3-52-1	
	紺弥歯科	岐阜市野一色 1-12-18	
	篠田歯科	岐阜市吉野町 2-23	
	シバタ歯科医院	岐阜市本荘中ノ町 10-64	
	新岐阜歯科医院	岐阜市神田町 8-19 (笠原ビル 3F)	
	高木歯科医院	岐阜市若宮町 5-23	
	たがみ歯科	岐阜市田神町 9-28	
	田中歯科医院	岐阜市大福町 5-27-2	
	中瀧歯科医院	岐阜市日野東 8-1-7	
	長良ヶ丘歯科	岐阜市長良福光 2642	
	西村歯科医院	岐阜市黒野 467-3	
	日比野歯科医院	岐阜市北一色 9-2-2	
	本荘歯科医院	岐阜市鹿島町 4-11-4	
	松波歯科医院	岐阜市吉野町 5-16 (Mビル 7F)	
	宮本矯正歯科医院	岐阜市蔵前 5-19-4	
	横山歯科医院	岐阜市真砂町 8-15	
	第一河合歯科医院	羽島市竹鼻町上城町 2613	
	丸栄歯科	羽島市竹鼻町狐穴 3362	
	みのる歯科	羽島市福寿町浅平 3-52	
	おくだ歯科クリニック	山県市高富 2121-1	
	つちだ歯科医院	山県市岩佐 88-1	
	加野歯科	本巣市曾井中島 1415-1	
	スナミ歯科医院	瑞穂市十七条荒川	
	いいだ歯科	羽島郡笠松町東金池町 140-1	
	西垣歯科クリニック	羽島郡笠松町北及 18-1	
	きたはら歯科クリニック	羽島郡岐南町野中 5-31	
	西濃	赤坂歯科医院	大垣市赤坂町 2969
		片野小児歯科	大垣市林町 1-208

	河村歯科クリニック	海津市海津町馬目 451-1
	歯科加藤医院	海津市海津町草場 8
	田中歯科クリニック	海津市南濃町駒野 797-4
	菅原歯科クリニック	不破郡垂井町 2446-6
	にしわき歯科	不破郡垂井町東神田 3-39
	じょうき歯科医院	養老郡養老町瑞穂大前 501-1
	村上歯科医院	養老郡養老町石畑 1263-12
	いまい歯科	安八郡安八町芝原東 1514-1
	しらき歯科クリニック	安八郡安八町芝原 481-1
	おたり歯科医院	安八郡輪之内町楡俣 666
	久保田歯科	揖斐郡揖斐川町三輪 768-1
	山下歯科診療所	揖斐郡揖斐川町谷汲名礼 246-7
	しまむら歯科クリニック	揖斐郡池田町青柳 5-10
	乗松歯科医院	揖斐郡大野町黒野 796-8
中濃	加藤歯科医院	関市本町 6-1
	工藤歯科医院	美濃市生櫛荘ノ下 1685-2
	天心堂歯科医院	美濃市港町 1546-1
	加藤歯科医院	美濃加茂市太田本町 1-1-22
	かもの歯科医院	美濃加茂市加茂野町加茂野 102
	河村歯科医院	美濃加茂市太田町 3255-1
	高木歯科医院	美濃加茂市太田町 4308
	ふくい歯科	美濃加茂市蜂屋町中蜂屋 4490-2
	ふくた歯科クリニック	美濃加茂市本郷町 3-1858-1
	松村歯科医院	美濃加茂市牧野 2567-2
	あいデンタルクリニック	可児市下恵土中島 4205-1
	かとうこども歯科クリニック	可児市今渡 1619-321
	ホワイト歯科クリニック	可児市下恵土 5769-2
	加藤歯科医院	加茂郡川辺町西栃井 1737-1
田原歯科医院	可児郡御嵩町中 2424	
東濃	ときわ歯科医院	多治見市常盤町 3
	ややもり歯科医院	多治見市太平町 2-21
	鹿野歯科医院	土岐市泉町久尻 47-14
	中村歯科	土岐市泉町久尻 39-3
	大塩歯科医院	瑞浪市陶町猿爪 837-3
	藤本歯科医院	瑞浪市北小田町 2-202
	恵那歯科医院	恵那市長島町中野 261-1
	かすがい歯科医院	恵那市山岡町原 1323
	桐山歯科医院	恵那市東野 875-1
	まさき歯科	中津川市茄子川 1534-218
飛騨	おおのま歯科クリニック	高山市桐生町 2-178-2
	岡本歯科医院	高山市大新町 2-34

	河上歯科医院	高山市吹屋町 81-2
	青島歯科医院	下呂市森 801-36
	ふたつや歯科医院	下呂市萩原町上村 840-2

【用語の解説】

- **8020（ハチマルニイマル）運動**
80歳で自分の歯を20歯以上保とうという運動。
- **口腔ケア**
狭義の意味では口腔清掃のことであり、広義の意味では口腔の疾病予防、健康保持・増進、リハビリテーションを含めた処置のこと。
- **標準的な成人歯科健診プログラム**
歯科健診受診者の症状、困りごと、保健行動、環境に関わる項目を中心とした質問紙等を用いて、環境及び行動的なリスクを発見し、それを改善するための保健指導を行うという1次予防を中心とした歯科健診プログラムのこと。

第7節 障がい児（者）医療対策

【基本的な計画事項】

- 周産期医療、小児医療の各分野と連携し、出生～新生児期～乳幼児期～学齢期、急性期から慢性期までに対応した総合的な医療提供体制を構築します。
- 医療的ケアが必要な重症心身障がい児（者）に対し、地域におけるサービスを充実します。
- 発達障がい児（者）に対し、身近な地域で専門的な診療を受けることができる体制づくりを進めます。

【現状と課題】

現 状	課 題
<p>1 身体障がい児・知的障がい児の状況</p> <ul style="list-style-type: none">○ 身体障害者手帳を保持する18歳未満の身体障がい児は近年緩やかな減少傾向にあり、平成23年度末時点で1,668人となっています。うち1・2級（重度）の割合が最も高く、全体の60.4%を占めています。（表7-5-1）○ 一方、療育手帳を保持する18歳未満の知的障がい児は、平成18年度末の3,245人から平成23年度末の4,190人へと大きく増加しています。中でも、軽度（B2）の児の増加が全体を押し上げています。（表7-5-2） <p>2 周産期医療の後方病床の確保</p> <ul style="list-style-type: none">○ 周産期医療の分野ではNICUの満床状態の解消が課題になっていますが（第3節を参照）、NICUの長期入院児には、重度の障がいを持って生まれ、退院後も医療的ケアを必要とする子どもも含まれています。NICUへの入院歴がある重症心身障がい児には、1年以上入院していたケースもあります。（表7-5-3） <p>3 県内の拠点医療機関・施設の現状</p> <ul style="list-style-type: none">○ 医療的ケアの必要度の高い重症心身障がい児の長期入所に対応可能な医療型障害児入所施設は、独立行政法人国立病院機構長良医療センター1か所のみとなっています。○ 手足や体幹の機能に障がいのある肢体不自由児が入所や通園によって治療や訓練を受ける施設が、岐阜県立希望が丘学園	<ul style="list-style-type: none">○ 岐阜県では、岐阜県立希望が丘学園と国立病院機構長良医療センターの2つの医療機関（医療型障害児入所施設）が中心となり、障がい児療育の拠点機能を担ってきました。○ 今後も、医療的ケアの必要度の高い障がい児の入所や、在宅の障がい児の診療や短期入所等の機能を一層充実させていく必要があります。 <p>○ 医療型障害児入所施設に求められる役割の一つとして、重度の障がいをもって生まれてきた子どもの長期療育や在宅移行支援など、周産期医療の後方病床としての機能があります。</p> <p>○ 医療型障害児入所施設が周産期医療の後方病床としての機能を果たしていくためには、人工呼吸器装着や経管栄養等の医療的ケアを必要とする障がい児や、特殊な疾患を有し高度専門医療が必要な障がい児を支援するための病床、設備、人員体制を一層充実させる必要があります。</p> <p>○ 地域・在宅での療育を支援するためには、障がい児を支援する医療機関や施設が少ない二次医療圏に医師や作業療法士等の専門家を派遣したり、逆に、これらの地域からの研修を受入れるなど、県全体の</p>

を含めて3か所（うち入所機能を持つのは希望が丘学園1か所）しかなく、かつ、全て岐阜圏域に集中しています。

（関係機関一覧表）

4 医療的ケアの必要な在宅の重度の障がい児（者）等の状況

- 在宅の重症心身障がい児（者）807名中、調査に対し回答があった580名のうち、濃厚な医療的ケアが必要な超重症児（者）・準超重症児（者）は、平成22年10月1日時点で県内72名となっています。（表7-5-4）
- 医療的ケアの必要な重度の障がい児（者）の短期入所の受入先、特に医療型短期入所事業所の数が少なく、また、地域的に偏在しています。（表7-5-5）

5 発達障がい児（者）に係る診療体制及び相談支援の状況

- 岐阜県立希望が丘学園では、毎年約600人程度の外来初診患者のうち、広汎性発達障がいや自閉症が1/3以上を占めています。また、発達障がい児の初診には2か月～3か月程度の待機が生じています。
- 二次医療圏に1か所ずつ設置している発達障がい専門外来の診察件数は、平成20年度の約2,000件から、平成23年度は約1万5千件へと急増しています。（表7-5-6）

療育水準を向上させる拠点としての機能を整備する必要があります。

- 重症心身障がい児（者）を含む医療的ケアの必要な重度の障がい児（者）が地域で生活していくためには、保護者が介護できない場合等に利用するための短期入所サービスを、身近な地域で確保していくことが必要です。

- 発達障がい児の早期療育を促進するためには、拠点施設及び各二次医療圏の診療体制を充実させ、早期の診療を受けることができる体制を確保することが必要です。
- また、診察件数が増加していく中で、思春期を中心とした子どもの心の問題、身体的疾患を合併するケースや行動障がいが見られるケースにも対応していくため、地域の小児科や精神科医療機関との連携が一層重要になります。

【今後の施策】

- 岐阜県立希望が丘学園の再整備により、重症心身障がい児の受入機能、肢体不自由児の訓練機能、発達障がい児の診療その他の支援機能を充実させます。また、引き続き、県内各地域への専門人材の派遣や、在宅の障がい児の療育を支援するための情報提供などの役割を担います。
- 県下唯一の総合周産期母子医療センターが開設されている地方独立行政法人岐阜県総合医療センターに、重度の障がいをもって生まれ、他の医療機関や施設での受入れや、在宅での生活が困難な重症心身障がい児のための病棟を新たに整備します（第4節に掲げる（仮称）小児医療センター整備の主な機能の一つ）。
- 上記2機関に国立病院機構長良医療センターを含めた連携体制を構築し、障がい児の成長と発達を支援します。
- 重度の障がい児（者）が、身近な地域で、医療的ケアが受けられるよう、医療型短期入所事業所の量的な拡大や人材育成を図りながら、県のホームページによる短期入所事業所に関する

る情報提供等により、サービスの利用を希望する方が円滑かつ有効に福祉サービスを受けられる体制を整備します。

- 発達障がい児支援の中核的機能を担う岐阜県立希望が丘学園の診療機能等を充実するとともに、各二次医療圏において発達障がい児者の診療等を専門的に行う医療機関を確保します。また、子どもの心の問題や、身体疾患を合併するケース、行動障がいが見られるケースへの対応を充実させるため、地域の小児科や精神科医療機関を含めた連携の枠組みを構築します。

【参考図表】

表 7-5-1 身体障がい児の動向（身体障害者手帳所持者数の推移）（3月末現在）（単位：人）

		平成19年	平成20年	平成21年	平成22年	平成23年	平成24年	平成19年～平成24年
全年齢		86,120	87,702	89,078	90,639	91,647	91,566	+6.3%
18歳未満	全体	1,726	1,717	1,702	1,688	1,664	1,668	△3.4%
	1・2級(重度)	1,070	1,057	1,040	1,013	1,001	1,008	△5.8%
	3・4級(中度)	537	538	541	543	532	529	△1.5%
	5・6級(軽度)	119	122	121	132	131	131	+10.1%

資料：岐阜県健康福祉部障害福祉課データ

表 7-5-2 知的障がい児の動向（療育手帳所持者数の推移）（3月末現在）（単位：人）

		平成19年	平成20年	平成21年	平成22年	平成23年	平成24年	平成19年～平成24年
全年齢		12,978	13,464	14,020	14,496	14,916	15,453	+19.1%
18歳未満	全体	3,245	3,479	3,719	3,923	4,058	4,190	+29.1%
	重度(A)	1,367	1,403	1,439	1,466	1,458	1,463	+7.0%
	中度(B1)	802	831	854	821	831	834	+4.0%
	軽度(B2)	1,076	1,245	1,426	1,636	1,769	1,893	+75.9%

資料：岐阜県健康福祉部障害福祉課データ

表 7-5-3 周産期死亡率、低出生体重児の出生割合の状況等

※以下は、第3節 周産期医療対策の「現状と課題」及び関連表に掲げたデータ

(表 3-3-1-5) 周産期死亡率（圏域別）（単位：出産千対）

	平成18年	平成19年	平成20年	平成21年	平成22年
全国	4.7	4.5	4.3	4.2	4.2
岐阜県	5.4	4.8	5.0	4.8	3.8
岐阜圏域	6.3	5.9	5.6	5.1	4.6
西濃圏域	4.4	4.5	4.0	3.5	3.1
中濃圏域	4.6	5.0	6.0	5.9	5.8
東濃圏域	5.5	5.2	4.4	5.0	4.6
飛騨圏域	6.4	6.0	4.1	4.4	4.2

資料：岐阜県衛生年報

(表 3-3-1-3) 低出生体重児の出生数割合 (圏域別) (単位: %)

	平成 12 年	平成 18 年	平成 19 年	平成 20 年	平成 21 年	平成 22 年
全 国	8.6	10.0	10.1	9.6	9.6	9.6
岐阜県	8.6	9.6	9.7	9.2	9.4	9.3
岐阜圏域	8.4	9.0	9.0	8.6	8.8	9.4
西濃圏域	9.0	10.0	9.6	9.5	9.5	8.9
中濃圏域	7.4	9.4	9.2	10.2	9.1	9.4
東濃圏域	9.2	9.2	8.8	9.9	11.1	9.6
飛騨圏域	8.5	9.6	9.3	9.0	9.4	8.6

資料: 財団法人母子衛生研究会「母子保健の主なる統計」及び岐阜県衛生年報

表 7-5-4 医療的ケアが必要な超重症児(者)・準超重症児(者)の状況 (単位: 人)

①圏域別の超重症児(者)・準超重症児(者)数

圏域名	重症心身障がい児(者)数: 調査対象 807 人、回答率 71.9%		
		超重症児(者)数	準超重症児(者)数
岐阜圏域	185	12	18
西濃圏域	130	5	14
中濃圏域	153	2	7
東濃圏域	71	4	5
飛騨圏域	41	2	3
岐阜県	580	25	47

②超重症児(者)・準超重症児(者)の NICU 入院歴等 (単位: 人)

NICU 入院歴あり		28	100.0%
退院時期	～1 月	5	17.9%
	～3 月	13	46.4%
	～6 月	3	10.7%
	～1 年	5	17.9%
	1 年超	2	7.1%
NICU 入院歴なし・不明		44	

資料: 岐阜県健康福祉部障害福祉課「岐阜県における在宅で生活中的重症心身障がいを持つ方々の現況に関する調査結果」H22.10.1

表 7-5-5 医療的ケアが必要な重度の障がい児(者)の受入れが可能な医療型短期入所事業所

(単位: 事業所数)

圏域名	重度の障がい児(者)の受入可能な医療型短期入所事業所数			
		超重症児(者)対応可	準超重症児(者)まで	医療的ケアは可能
岐阜圏域	5	4	1	0
西濃圏域	1	1	0	0
中濃圏域	4	1	2	1
東濃圏域	1	1	0	0
飛騨圏域	1	1	0	0
岐阜県	12	8	3	1

資料: 岐阜県健康福祉部障害福祉課データ H24.9.1

表 7-5-6 希望が丘学園及び発達障がい専門外来開設医療機関の診療件数

(単位：件数)

医療圏	診療件数			
	平成 20 年度	平成 21 年度	平成 22 年度	平成 23 年度
岐阜圏域	428	570	482	538
希望が丘学園	273	230	208	181
西濃圏域	922	2,609	8,046	11,097
中濃圏域	144	208	240	334
東濃圏域	771	881	1,029	2,770
飛騨圏域	79	353	370	398
岐阜県	2,344	4,621	10,167	15,137

資料：岐阜県健康福祉部障害福祉課データ

【関係機関一覧表(障がい児(者)医療対策)】

① 病院・診療所機能を有する療育機関

医療圏	療育機関名	入所	通園	短期入所	所在地
		医療型障害児入所施設	医療型児童発達支援センター	指定短期入所事業所	
岐阜圏域	独立行政法人国立病院機構 長良医療センター	○		○	岐阜市長良 1300-7
	岐阜県立希望が丘学園	○	○	○	岐阜市鷺山向井 2563-57
	岐阜地域児童発達支援センター組 合 ポッポの家		○		岐阜市長良 1278-1
	各務原福祉の里たんぼぼ		○		各務原市須衛稲田 7

② 発達障がい専門外来設置医療機関

医療圏	医療機関名	診療科	所在地	電話番号
岐阜圏域	日本赤十字社 岐阜赤十字病院	精神科	岐阜市岩倉町 3-36	058-231-2266
西濃圏域	いかわクリニック	精神科	大垣市和合新町 1-79-1	0584-82-7800
中濃圏域	社会医療法人厚生会 木沢記念病院	小児科	美濃加茂市古井町下古井 590	0574-25-2181
東濃圏域	医療法人仁誠会 大湫病院	精神科	瑞浪市大湫町 121	0572-63-2231
飛騨圏域	日本赤十字社 高山赤十字病院	小児科	高山市天満町 3-11	0577-32-1111

【用語の解説】

○ 療育

医療と教育を合わせた言葉であり、障がい児の成長と発達に合わせ、医療だけでなく、生活指導、保育、教育などを総合的に行う。

○ 医療型障害児入所施設

医療法に基づく病院であるとともに児童福祉法に基づく障害児施設として、障がい児の治療、日常生活の指導、知識技能の付与等を行う。

○ **医療型児童発達支援センター**

医療法に基づく診療所であるとともに児童福祉法に基づく障害児施設として、保護者のもとから通う障がい児の治療、日常生活の指導、知識技能の付与等を行う。

○ **重症心身障がい児**

重度の身体障がい（自力での移動が困難、寝たきり等）と、重度の知的障がい（日常生活上の身の回りの処理ができない、意思疎通が困難）が重複している障がい児。また、成人した重症心身障がい児を含めて重症心身障がい児（者）という。

重症心身障がい児（者）のうち、より濃厚な医療的ケアが必要な児者を超重症児（者）・準超重症児（者）という。超重症児（者）は、国が定めた判定基準により判定し、①運動機能は座位までで、②呼吸管理、食事機能、胃・食道逆流の有無、補足項目（定期導尿、人工肛門、体位交換など）の各々の項目のスコアの合計が25点以上で、その状態が6か月以上続く場合に超重症児（者）という。準超重症児（者）は、それに準じるもので各項目のスコアの合計が10点以上25点未満である場合をいう。

○ **肢体不自由児**

手足や胴体の運動機能等に永続的な障がいをもつ障がい児。

○ **発達障がい専門外来**

身近な地域において発達障がい（自閉症、アスペルガー症候群その他の広汎性発達障害、学習障害、注意欠陥多動性障害ほか）の診察を受けることができる体制を確保するため、関係医療機関の協力のもとで2次医療圏ごとに1か所ずつ設置。

第8節 血液確保対策

【基本的な計画事項】

- 県内で必要とされる血液は、県内の献血で確保することを目標に、献血への理解と協力を得られるよう普及啓発を推進します。
- 医療機関における血液製剤の適正使用を推進します。

【現状と課題】

- | | |
|--|---|
| <p style="text-align: center; margin-bottom: 10px;">現 状</p> <ul style="list-style-type: none"> ○ 毎年度、国が定める「献血推進計画」に基づき、岐阜県献血推進協議会での協議を経て、献血目標量、献血目標人数及び献血推進のための事業に関する計画を策定しています。 ○ 献血者数の最近5年間の状況を見ると、平成20年度に最も少なくなった後増加に転じましたが、伸び率は低下しています。
(表3-8-1) ○ 本県の輸血用血液製剤は、県内の献血により安定的に確保されているとはいえない状況です。 ○ 献血者に占める10代(16～19歳)及び20代の割合は、5年前と比較するといずれも低下しています。(表3-8-2、表3-8-3) ○ 輸血を受ける方にとって副作用などを減らすことができるため、400ml献血及び成分献血の推進を図っていますが、十分ではない状況です。 | <p style="text-align: center; margin-bottom: 10px;">課 題</p> <ul style="list-style-type: none"> ○ 血液製剤は、医療上不可欠であり、献血によって得られた血液製剤が有効に、かつ安定的に供給される必要があります。 ○ 少子高齢社会の進展による献血可能人口の減少、医療技術の進歩や高齢化に伴う血液製剤需要の増加を考えると、将来の献血を支える、とりわけ若年層の方々に対する対策が必要です。 ○ 輸血を受ける方にとって、より安全性が向上するよう、より一層400ml献血及び成分献血を推進する必要があります。 |
|--|---|

【今後の施策】

- 血液の安定的な確保を図るため、岐阜県赤十字血液センターや市町村、献血ボランティア団体等との連携により、若年層に重点をおいた普及啓発を推進します。
- 合同輸血療法委員会の取り組みを通じ、輸血療法関係者を対象に血液製剤の適正使用を促進します。

【参考図表】

表3-8-1 献血者数の推移

(単位：人)

	平成19年度	平成20年度	平成21年度	平成22年度	平成23年度
200ml 献血者数	11,631	7,501	8,757	10,942	10,873
400ml 献血者数	37,432	38,980	39,350	45,762	45,981
成分献血者数	25,387	27,036	28,034	24,025	24,686
献血者数	74,450	73,517	76,141	80,729	81,540

資料：岐阜県赤十字血液センター

表 3-8-2 献血者に占める 10 代（16～19 歳）及び 20 代の割合

	平成19年度	平成20年度	平成21年度	平成22年度	平成23年度
16～19 歳の割合 (単位：%)	5.4	4.4	4.4	4.5	4.9
20～29 歳の割合 (単位：%)	18.8	17.8	16.7	15.8	15.2
全体の献血者数 (単位：人)	74,450	73,517	76,141	80,729	81,540
若年層（16～29 歳） の献血者数 (単位：人)	18,067	16,318	16,070	16,399	16,346

資料：薬務水道課

【用語の解説】

○ **成分献血**

献血の種類には、400ml 献血、200ml 献血、成分献血がある。成分献血は、成分採血装置を使用して特定の成分（血漿、血小板）のみを採血し、体内で回復に時間のかかる赤血球は再び体内に戻す方法。一方、400ml 献血と 200ml 献血は、血液中のすべての成分を献血する方法。

第9節 臓器移植対策

【基本的な計画事項】

- 臓器移植及び骨髄移植の普及推進体制の充実を図ります。

【現状と課題】

現 状

- 平成22年に臓器移植法が改正され、これまで本人の意思表示が必要であった臓器提供について、本人の意思表示が不明な場合であっても、家族の承諾があれば臓器提供が可能となりました。法改正後、県内では5件の脳死下臓器提供が行われています。
- 県内の献腎希望登録者数は、近年、およそ240～270名で推移していますが、腎臓移植手術の実施件数は、毎年1～4件程度しか実施されていません。(表3-9-1)
- 現在県内の7医療機関に院内臓器提供連絡調整員を委嘱し、院内での臓器移植の推進を図るとともに、臓器提供発生時には、社団法人日本臓器移植ネットワーク及び臓器提供施設と連携を図り、臓器提供のコーディネートを実施する体制を整備しています。
- 岐阜県では、10月の臓器移植普及推進月間及び骨髄バンク推進月間を中心に普及啓発キャンペーンを実施し、県民に広くPRを行っています。
- 平成23年度末現在、県内で骨髄ドナー登録をしている人数は4,427名、移植希望登録者数は24名となっています。

課 題

- 臓器移植法が改正されたことに伴い、改正内容等について、改めて普及啓発を行っていく必要があります。
- 臓器提供件数が、移植希望登録数に対して圧倒的に少ないため、臓器提供を受けるまでの平均待機年数は約15年と長期となっており、より臓器移植の普及啓発を図っていく必要があります。
- 移植希望者登録数に対して、ドナー登録者数は十分のように思われますが、移植するには、HLAの型が一致する必要があるため、希望者全員が移植できるには、更なるドナー登録が必要です。

【今後の施策】

- 10月の臓器移植普及推進月間及び骨髄バンク推進月間を中心に、普及啓発キャンペーンを実施します。
- 各保健所における定期及び休日を利用した献血並行ドナー登録会の実施及び、骨髄移植に関する知識の普及啓発の推進を図ります。
- 臓器移植案件発生時における、臓器・角膜提供者、そのご家族や医療機関のサポートを通じた円滑な臓器移植の実施体制の構築を図ります。

【参考図表】

表 3-9-1 臓器提供・移植の状況

(単位：人)

区分 (年)		平成 19 年	平成 20 年	平成 21 年	平成 22 年	平成 23 年
提供者数	腎 臓	2	0	1	2	2
	角 膜	10	8	6	7	13
移植者数	腎 臓	4	1	1	2	4
	角 膜	10	7	11	12	15
移植希望者数	腎 臓	223	264	269	256	252
	角 膜	6	7	4	3	2

資料：(公財) 岐阜県ジン・アイバンク協会

【医療機関一覧表(臓器移植対策)】

平成 24 年 10 月末現在

医療機関名	所在地	電話番号
国立大学法人 岐阜大学医学部附属病院	岐阜市柳戸 1-1	058-230-6000
岐阜県総合医療センター	岐阜市野一色 4-6-1	058-246-1111
岐阜市民病院	岐阜市鹿島町 7-1	058-251-1101
松波総合病院	羽島郡笠松町田代 185-1	058-388-0111
大垣市民病院	大垣市南瀬町 4-86	0584-81-3341
岐阜県厚生農業協同組合連合会 中濃厚生病院	関市若草通 5-1	0575-22-2211
岐阜県立多治見病院	多治見市前畑町 5-161	0572-22-5311
高山赤十字病院	高山市天満町 3-11	0577-32-1111

【用語の解説】

<p>○ 献腎希望登録者</p> <p>心停止もしくは脳死した提供者（ドナー）からの臓器移植を受けるために臓器移植ネットワークに登録した者。献腎希望者は透析を受けている医療機関において、移植外来を受診して登録を行う。</p>
<p>○ HLA</p> <p>Human leukocyte antigen の略。白血球の血液型。臓器移植や骨髄移植を実施するには、ドナーとレシピエント（移植を受ける者）の HLA の型が一致している必要がある。HLA の型が合わないと、白血球が異物として認識してしまうため移植を行うことができない。</p>
<p>○ 臓器提供病院</p> <p>臓器の移植に関する法律に基づき、臓器提供を行うことができる医療機関。</p>

第10節 公的医療機関及び社会医療法人の役割

【基本的な計画事項】

- 地域の実情に応じて、公的医療機関等の役割や在り方を検討し、民間医療機関との連携を図り、地域において良質な医療を効率的に提供する体制の確保を進めます。

【現状と課題】

現 状	課 題
<ul style="list-style-type: none">○ 岐阜県における公的医療機関等は、平成23年10月1日現在、104病院のうち35病院であり、既存病床の半数近くを公的医療機関等有しています。○ 公的医療機関等は、特定機能病院、救急告示医療機関、災害拠点病院、救命救急センター、へき地医療拠点病院など、政策医療や地域に貢献できる病院として機能することが求められています。特に、災害拠点病院や救命救急センターはより広域的な対応が求められ、災害時など、率先してその使命を果たす必要があります。	<ul style="list-style-type: none">○ 高度・先進医療及び政策医療をさらに進めていく必要があります。

【今後の施策】

- 救急医療などの政策医療や急性期医療について、公的医療機関及び社会医療法人が率先して対応できるよう、県立病院等と調整しながら関係機関と協働で体制整備を促進します。
- 県立3病院については、高度・先進医療及び政策医療といった他の医療機関においては実施が困難であるが県民が必要とする医療を重点的に実施します。

【公的医療機関等一覧】

圏域	施設名称	救命救急センター ※1	救急告示医療機関	災害拠点病院 ※2	へき地医療拠点病院	周産期医療センター ※3	小児救急医療拠点病院	地域医療支援病院
岐阜	独立行政法人国立病院機構 長良医療センター		○			○		
	岐阜赤十字病院		○	○				○
	岐阜県総合医療センター	○	○	◎	○	◎	○	○
	岐阜県立希望が丘学園							
	岐阜市民病院		○	○		△		○
	国立大学法人岐阜大学医学部附属病院	◎	○	◎		△		
	羽島市民病院		○					
	自衛隊岐阜病院							
	岐阜県厚生農業協同組合連合会 岐北厚生病院		○					
松波総合病院 *		○	○				○	
西濃	大垣市民病院	○	○	○		○	○	○
	岐阜県厚生農業協同組合連合会 西美濃厚生病院		○					
	養南病院 *							
	国民健康保険関ヶ原病院		○					
	岐阜県厚生農業協同組合連合会 揖斐厚生病院		○		○			
中濃	岐阜県厚生農業協同組合連合会 中濃厚生病院	○	○	○	○			
	美濃市立美濃病院		○					
	郡上市市民病院		○		○			
	郡上市国保白鳥病院		○					
	木沢記念病院 *		○	○				○
	岐阜社会保険病院		○					
東濃	岐阜県立多治見病院	○	○	○		○	○	○
	社会医療法人厚生会 多治見市民病院 *		○					
	岐阜県厚生農業協同組合連合会 東濃厚生病院		○					
	土岐市立総合病院		○					
	国民健康保険坂下病院		○					
	総合病院中津川市民病院		○	○				
	市立恵那病院		○		○			
	国民健康保険上矢作病院		○		○			
飛騨	高山赤十字病院	○	○	○	○	○	○	○
	岐阜県厚生農業協同組合連合会 高山厚生病院							
	岐阜県厚生農業協同組合連合会 久美愛厚生病院		○		○			
	国民健康保険飛騨市民病院		○					
	岐阜県立下呂温泉病院		○		○			
	下呂市立金山病院		○		○			

* 社会医療法人

※1 ◎高度救命救急センター

※2 ◎基幹災害医療センター ○地域災害医療センター

※3 ◎総合周産期母子医療センター ○地域周産期母子医療センター △周産期医療支援病院

「公的医療機関等」とは、公的病院等（国立病院・療養所、社会保険病院、日本赤十字病院、自治体病院、国立大学病院、厚生農業協同組合連合会）と社会医療法人（救急医療やへき地医療、周産期医療など特に地域に必要な医療の提供を担う医療法人）が運営する病院。

第 11 節 医薬分業と薬局の機能強化対策

1 医薬分業の推進

【基本的な計画事項】

- 質の高い医薬分業を推進します。
- かかりつけ薬局の県民への普及、定着を図ります。
- 患者の薬物治療に関する情報を病院薬局とかかりつけ薬局の間で引き継ぐ「薬薬連携」を促進します。

【現状と課題】

現 状

- 岐阜県の医薬分業率は年々上昇していますが、圏域間で大きな格差があり、全国平均と比べやや低い状況です。
(表 3-11-1)
- 医薬分業の進展とともに調剤過誤の発生もみられ、薬剤師の能力向上が求められています。
- 医薬分業は、医薬品の重複投与や相互作用の発生防止を図り、かかりつけ薬局による服薬指導や薬歴管理により、患者に安全で適切に医薬品を使用してもらうことを目的としていますが、県民に十分理解されていない面があります。
- 医薬分業や在宅医療の進展に伴い、安全で継続した薬物療法を患者に提供することが求められています。

課 題

- 地域の実情に応じた医薬分業を推進する必要があります。
- 調剤過誤防止対策を推進し、医薬分業の質を高める対策が必要です。
- かかりつけ薬局の育成とともに、医薬分業のメリットについて、広く県民の理解を深める必要があります。
- 入院時や退院時に患者の薬物療法に関する情報を病院薬局とかかりつけ薬局の間で引き継ぐ「薬薬連携」を促進する必要があります。

【数値目標】

- 医薬分業率の上昇
57.5% (平成 22 年度) → 70.0% (平成 29 年度)

【今後の施策】

- 地域の実情に応じた医薬分業の推進及び調剤過誤の防止等を含めたより質の高い医薬分業を推進します。
- 公衆衛生・地域医療の拠点となる「かかりつけ薬局」の育成と、お薬手帳の有用性について県民への普及定着を促進します。
- 薬剤師会が実施する各種研修事業等へ積極的に協力し、薬薬連携の強化を支援します。

【参考図表】

表 3-11-1-1 医薬分業率の推移

(単位：%)

区 分	平成17年度	平成18年度	平成19年度	平成20年度	平成21年度	平成22年度
岐阜圏域	46.8	47.0	47.8	49.3	51.4	53.9
西濃圏域	29.5	30.7	31.7	32.2	34.1	35.9
中濃圏域	53.3	56.8	59.0	62.7	63.9	65.4
東濃圏域	65.2	66.5	67.6	67.9	69.3	71.4
飛騨圏域	58.2	60.0	60.9	61.2	62.4	64.5
岐阜県	48.8	50.2	51.5	53.6	55.3	57.5
全国	54.1	55.8	57.2	59.1	60.7	63.1

資料：薬務水道課資料

2 薬局の機能強化対策

【基本的な計画事項】

- 薬局が「医療提供施設」として位置付けられたことから、地域における医療連携体制の中で、医薬品の供給拠点の役割をこれまで以上に担っていきます。
- 薬局における安全管理体制の充実を図ります。
- 在宅医療への薬局の参加を促進します。

【現状と課題】

- | 現 状 | 課 題 |
|---|---|
| <ul style="list-style-type: none">○ 休日・夜間の処方せん応需体制、医薬品の備蓄の整備について不十分な面があります。○ 薬局において医療安全管理指針、医薬品の安全使用のための業務手順書が作成されていますが、従業者に対する周知が不十分と思われます。○ 薬剤師法の改正により、患者宅において一部調剤行為が容認されることとなりましたが、在宅医療に関わる薬局の環境整備が十分整っていないのが現状です。○ 薬局は、地域に密着した施設として様々な役割を担っています。 | <ul style="list-style-type: none">○ 地域の薬局が連携して休日・夜間における処方せんの応需、医薬品の備蓄について体制を強化する必要があります。○ 従業者に対して薬局における安全管理体制を一層周知する必要があります。○ 薬局は、訪問薬剤管理指導業務を通じて、在宅医療へ積極的に参加する必要があります。また、終末期医療への貢献のため、医療用麻薬の適正な取扱いの徹底を図る必要があります。○ 「薬食同源情報サロン」や「健康介護まちかど相談薬局」の整備を一層推進する必要があります。 |

【今後の施策】

- 休日・夜間の調剤に応じられる薬局の整備や使用頻度の低い医薬品の備蓄強化など、薬局における処方せん応需体制を充実します。
- 安全管理指針や、医薬品の安全使用のための業務手順書の定着を促進します。
- 麻薬を含めた医薬品等の適切な取扱いに関する講習会の開催等により、在宅医療への薬局の参加を促進します。
- 消費者向け講習会の開催やお薬手帳等を通じて、医薬品の適正使用を推進します。
- 健康食品や健康食材等に関する相談に応じる薬食同源情報サロンや介護に関する相談に応じる健康介護まちかど相談薬局の充実を図ります。

【用語の解説】

- **薬食同源情報サロン**
健康食品や健康食材に関する一般県民からの問い合わせや相談に、無料で応じている薬局。相談には、健康食品等に関して一定の講習を受講した薬剤師である薬食同源アドバイザーが対応している。県内に153か所（平成24年3月末現在）ある。

第4章 保健医療従事者の確保・養成

第1節 医師

【基本的な計画事項】

- 県民の医療に対する要望に応えるため、医師の育成及び確保に努めます。

【現状と課題】

現 状	課 題
<p>1 地域偏在</p> <p>(1) 都道府県偏在</p> <ul style="list-style-type: none">○ 本県における人口10万人当たりの医療施設従事医師数(平成22年12月31日現在)は189.0人で、全国38位(全国平均219.0人)と下位にあります。(平成22年 医師・歯科医師・薬剤師調査)(2) 県内の二次医療圏における偏在○ 岐阜圏域を除く4圏域(西濃、中濃、東濃、飛騨)は、人口10万人当たりの医療施設従事医師数(平成22年12月31日現在)が全国平均以下となっています。(同調査)岐阜圏域(243.9人)西濃圏域(150.1人)中濃圏域(138.3人)東濃圏域(169.2人)飛騨圏域(169.5人)○ 自治医科大学卒業医師をへき地診療所等へ派遣(平成24年度:13人)しています。	<ul style="list-style-type: none">○ 人口10万人当たりの医療施設従事医師数は増加しているものの、全国平均以下であるため、今後も医師確保の対策が必要です。○ 岐阜圏域とその他の圏域では格差があり、偏在の解消が急務です。
<p>2 診療科偏在</p> <ul style="list-style-type: none">○ 本県の病院及び分娩取扱診療所において、医師が不足している主な診療科(平成22年6月1日現在)は、麻酔科(1.50)、脳神経外科(1.31)、産婦人科(1.29)、小児科(1.28)、耳鼻いんこう科(1.28)、放射線科(1.27)です。(平成22年 必要医師数実態調査)※数字は必要求人医師数(現医師数に対し、求人しているが充足されない医師数)の倍率です。	<ul style="list-style-type: none">○ 自治医科大学卒業医師の義務年限終了後における県内定着を進めることが必要です。○ 診療科偏在解消に向け、専門医のあり方に関する見直しなど、国において抜本的な対策が必要です。

3 女性医師

- 女性医師の割合は次のとおりです。
 県内 平成 22 年：16.7%
 全国 平成 22 年：18.9%（表 4-1-1）
 ※全国の医師国家試験合格者に占める女性の割合は 3 割を超えています。
- 診療科別の女性医師の割合（平成 22 年 12 月 31 日現在）は、皮膚科 47.7%、麻酔科 42.2%、眼科 33.3%となっています。（表 4-1-1）

- 女性医師の活躍の場の拡充が必要です。
- 出産という女性特有のライフイベント、および育児・介護などに伴う医師の離職防止や、再研修・再就業支援など復帰に向けた対策が必要です。

【数値目標】

- 人口 10 万人当たりの医療施設従事医師数の増加
 189.0 人（平成 22 年度） → 210.0 人（平成 28 年度）

【今後の施策】

- 岐阜大学医学部地域枠の継続、岐阜県医学生修学資金の貸付け及び岐阜県医師育成・確保コンソーシアム（岐阜県における地域医療支援センター）の運営による医師の県内定着及び育成（キャリア形成等支援）、医師不足地域への医師の派遣を推進します。
- 県内の臨床研修病院で研修を開始する初期臨床研修医の増加を推進します。
- 自治医科大学卒業医師の県内定着策を実施します。
- だれもが働きやすい職場環境の整備や意識醸成を推進します。
- 診療科偏在解消に向けた国への働きかけを実施します。

【参考図表】

表 4-1-1 診療科別の女性医師割合（単位：％）

診療科	平成 22 年	
	岐阜県	全国
皮膚科	47.7	42.6
麻酔科	42.2	34.8
眼科	33.3	37.4
小児科	30.4	33.0
産科・産婦人科	22.3	28.4
内科	14.7	14.7
外科	4.3	5.1
その他の診療科	12.5	16.2
合計 (割合は平均値)	16.7	18.9

資料：平成 22 年 医師・歯科医師・薬剤師調査

【用語の解説】

○ 岐阜県医学生修学資金

医師免許取得後、一定期間を県内医療機関に勤務することを返還免除条件とした修学資金の貸付け。平成 20 年度開始。第 1 種は岐阜大学医学部医学科地域枠入学者を対象とし、第 2 種は地域枠入学者を除く岐阜大学医学部医学科入学・在学者と、岐阜県出身で他の都道府県の医学部医学科入学・在学者を対象とする。

○ 岐阜県医師育成・確保コンソーシアム（岐阜県における地域医療支援センター）

岐阜大学医学部、同附属病院と研修医が多く集まる病院がコンソーシアムを組織し、初期臨床研修医や後期研修医等に対して魅力的なプログラムを提供することにより、医師の県内定着と育成を図るとともに、プログラムの中に一定期間の医師不足地域での勤務を含めることにより医師不足の解消に資することを目的とする。平成 22 年 9 月 6 日設立。

○ 初期臨床研修

医師が将来専門とする分野にかかわらず、基本的な診療能力を身につけることができるよう、平成 16 年 4 月から開始された新医師臨床研修制度による臨床研修。

【参考／医師法第 16 条の 2（臨床研修）】

診療に従事しようとする医師は、2 年以上、医学を履修する課程を置く大学に附属する病院又は厚生労働大臣の指定する病院において、臨床研修を受けなければならない。

第2節 歯科医師

【基本的な計画事項】

- 患者のニーズに応じた専門的な対応を行うことができる歯科医師の養成に努めます。

【現状と課題】

現 状

- 平成22年において、岐阜県の医療施設で従事する歯科医師数は1,511人、人口10万人当たり歯科医師数は74.5人（全国77.1人）です。
- 二次医療圏別人口10万人対は、岐阜圏域104.3人、西濃圏域65.2人、中濃圏域50.4人、東濃圏域56.6人、飛騨圏域43.2人であり、地域偏在がみられます。
- 障がい者等専門的な対応が必要な患者への医療サービスの提供が困難となっています。

課 題

- 専門的な対応が必要な患者に対して治療を行うことができる歯科医師の養成が必要です。

【今後の施策】

- 患者中心の全人的医療を理解した歯科医師の確保や能力の向上を図るよう、歯科医師会等の関係機関が行う活動に対して、助言などの必要な支援を行い、県及び関係機関が協力して優秀な人材確保を促進します。
- 口腔管理（摂食・嚥下訓練、口腔機能向上のための機能訓練や指導、周術期の口腔ケア等）ができる歯科医師の育成、強化を促進します。

第3節 薬剤師

【基本的な計画事項】

- 薬剤師の能力向上及び確保に努めます。

【現状と課題】

現 状

- 平成22年において、岐阜県の薬局・医療施設で従事する薬剤師数は2,891人で近年増加傾向にあります。人口10万人当たりでは135.5人となっており全国平均の154.3人を下回っています。
(表4-3-1)
- 医薬分業の進展に伴い、薬局で取り扱う処方せんの枚数が増加しています。また、第一類医薬品を販売する際には、薬剤師による情報提供が義務化されています。
- 医薬分業や在宅医療の進展に伴い、薬剤師には新しい医学、薬学の知識、技術の研鑽が求められています。

課 題

- 未就業薬剤師の再就職などにより薬剤師を確保する必要があります。
- 医薬分業や在宅医療の質を高めるため、薬剤師の能力向上を図る必要があります。

【今後の施策】

- 薬剤師会等の関係機関と連携し、未就業の薬剤師の再就職を促すなど薬局又は病院で従事する薬剤師の確保を推進します。
- 薬剤師会等の関係機関と連携し、薬剤師の生涯教育として未就業薬剤師や新規管理薬剤師等に対して各種研修会を行い、薬剤師の能力の向上を推進します。

【参考図表】

表4-3-1 薬局・医療施設に従事する薬剤師数の推移 (単位：人)

年別	薬剤師数	人口10万対 (岐阜県)	人口10万対 (全国)
平成14年	2,316	109.7	121.2
平成16年	2,542	120.5	128.7
平成18年	2,623	124.6	136.4
平成20年	2,736	130.3	145.7
平成22年	2,819	135.5	154.3

資料：医師・歯科医師・薬剤師調査

第4節 看護職員（保健師・助産師・看護師・准看護師）

【基本的な計画事項】

- 誰もが不安なく必要な看護を受けられる体制を整えるため、質の高い看護職員の養成・確保及び能力の向上に努めます。
- 地域の健康問題の解決と住民の健康の向上を支援する公衆衛生看護活動が展開できるよう、実践力のある保健師の育成及び能力の向上に努めます。

【現状と課題】

- | 現 状 | 課 題 |
|---|--|
| <ul style="list-style-type: none">○ 高齢化社会や医療の高度化に伴い看護職員の需要が増加しています。
【看護職員の需要見込数】
平成24年 23,618人
平成27年 24,763人○ 保健医療に対する県民要望の多様化・高度化に伴い看護サービスの質の向上が求められています。○ 確保対策の推進等により離職率が低下傾向にあります。
【看護職員の離職率】
平成20年度 10.5%
平成21年度 10.2%
平成22年度 9.9%○ 市町村で働く保健師の数は、地域保健法や（平成6年）や健康増進法（平成14年）が制定され、住民に身近で頻度の高いサービスの主たる実施主体が市町村に移譲されたことにより増加してきましたが、ここ数年は580人前後と横ばいで推移しています。一方、県保健師数は、法改正に伴い対人サービス業務が市町村に移譲されたこと、また県保健所数の減少等により減少しています。○ 保健師は多様な地域の健康課題に対し、幅広い地域保健の専門的知識や技術が求められます。 | <ul style="list-style-type: none">○ 看護人材の養成促進及び離職防止、再就業支援を支援し、より多くの看護職員を供給することが必要です。○ 質の高い看護サービスを安定的に提供できる体制整備を推進することが必要です。○ 新任期から系統的に必要な能力の育成、能力向上を目的とした研修体制を整備するとともに、現任教育を支える組織体制を推進することが必要です。 |

【数値目標】

- 第七次看護職員需給見通しによる供給数の増加
22,130人（平成24年）→ 24,406人（平成27年）

【今後の施策】

- 看護教員養成講習会及び実習指導者講習会を開催し指導者を育成することで、より質の高い看護職員の育成を推進します。
- 就労環境改善に関する指導者の派遣及び相談窓口の設置、研修会等の開催により、生きがいを持って能力を発揮し続けられる職場づくりを支援します。
- 院内保育所の運営を支援し、保育体制の充実を推進します。
- 新人看護職員の臨床実践能力を獲得するための研修を支援し、早期離職を防止します。
- ナースセンターと連携し無料職業紹介事業を実施することで、未就業看護職員の再就業を促進します。
- 専門看護師、認定看護師の育成支援及び障がい児・者看護研修を実施し、多様化する医療ニーズに対応できる看護職員の育成を推進します。
- 訪問看護事業所の事業拡大、機能の充実及び訪問看護職員の能力向上のための研修を推進します。
- 平成 27 年度に施策の進捗状況等を検証します。
- 専門的な実践能力や行政能力をもつ保健師を育成するため、岐阜県保健師現任教育マニュアルに基づき新任期から系統的に研修を実施するとともに、現任教育を支える組織体制を推進します。
- 保健師活動指針を作成するとともに、その重要性を自治体関係者に周知できる体制を整え、地域を担う保健師確保を促進します。
- 専門的な実践能力や行政能力を持つ保健師を育成するための人材育成を推進するとともに、保健師活動が効果的に発揮できるよう、統括保健師を明確に位置づける体制を推進していきます。

【用語の解説】

- **専門看護師**
複雑で解決困難な看護問題を持つ個人、家族及び集団に対して、水準の高い看護ケアを効率よく提供するための特定の専門看護分野の知識及び技術を深めた看護師として認定審査に合格した者。
- **認定看護師**
ある特定の看護分野において熟練した看護技術と知識を用いた水準の高い看護実践のできる看護師として認定審査に合格した者。

第5節 その他の保健医療従事者

【基本的な計画事項】

- 県民の医療に対する要望に応えるため、人材育成に関係する各機関と連携し、各職種ごとに不足する分野の従事者の養成及び確保に努めます。

【現状と課題】

現 状	課 題
<ul style="list-style-type: none"> ○ 平成22年末における岐阜県の就業歯科衛生士数は2,176人で年々増加しています。人口10万人対の就業歯科衛生士数は104.6人で、全国平均の80.6人を上回っています。 ○ 平成22年末における岐阜県の就業歯科技工士数は645人で減少傾向にありますが、人口10万人対の就業歯科技工士数は31.0人で、全国平均の27.7人を上回っています。 ○ 平成20年10月1日における岐阜県の医療施設に従事する理学療法士数は650.3人、作業療法士は283.2人、言語聴覚士は122.4人です。人口10万人対では、理学療法士が31.0人（全国値35.5人）、作業療法士が13.5人（全国値20.6人）、言語聴覚士が5.8人（全国値6.7人）と、いずれも全国値を下回っています。 ○ 市町村行政栄養士配置状況は、平成24年度38市町であり、配置率は90.5%です。未だ県内4町村の配置が進んでいません。また、配置38市町のうち複数配置は、14市町に止まっています。 ○ 給食施設に従事する管理栄養士・栄養士数は、平成22年度1,411人であり、配置率は、特定給食施設60.4%、その他の給食施設45.1%です。全国平均特定70.5%、その他51.7%と比して低い状況です。 ○ 管理栄養士・栄養士が、地域において食生活支援活動（糖尿病などの生活習慣病予防、高齢者の低栄養予防）を行う拠点「栄養ケアステーション」が開設されていますが、県民の活用度はまだ低い状況 	<ul style="list-style-type: none"> ○ 専門的口腔ケアに対応できる歯科衛生士を確保する必要があります。 ○ リハビリテーション医療の需要は年々高まっており、これに対応する人材を確保する必要があります。 ○ 管理栄養士・栄養士の未配置町村への配置を推進するとともに、子どもから高齢者までの健康づくりを充実するために複数配置を推進していく必要があります。 ○ 給食施設の管理栄養士・栄養士の配置を推進していく必要があります。 ○ 「栄養ケアステーション」についての認知度を向上させるとともに、多様なニーズに対応できる管理栄養士・栄養士の育成を支援していく必要があります。

です。

【今後の施策】

- 養成施設との連携を図り、特に県内において人材の不足が見込まれる職種については、関係団体と協力して人材の確保に取り組むとともに、養成施設や関係団体との連携を密にし、優秀な人材が確保できるよう研修等を通じて能力の向上を促進します。
- 適正配置
 - ・ 地域住民の健康づくり・栄養改善に関するサービスの充実を図るため、市町村管理栄養士・栄養士の配置及び複数配置を推進します。
 - ・ 給食施設における適正な栄養管理・健康づくりを推進するため、給食施設管理栄養士・栄養士の配置を推進します。
- 人材育成
 - ・ 県内管理栄養士・栄養士養成施設、岐阜県栄養士会と連携し、卒後教育の充実を図り、管理栄養士・栄養士の能力の向上を推進します。

【その他の保健医療従事者】

診療放射線技師、臨床検査技師、衛生検査技師、理学療法士、作業療法士、視能訓練士、言語聴覚士、臨床工学技士、義肢装具士、救急救命士、歯科衛生士、歯科技工士、あん摩マッサージ指圧師、はり師、きゅう師、柔道整復師 など

第5章 医療の安全対策等の推進

第1節 医療安全対策

【基本的な計画事項】

- 医療安全体制を確保するため、医療の安全に関する情報の提供、研修の実施、意識の啓発を推進します。
- 院内感染を防止するため、医療機関への研修、情報の提供を進めます。

【現状と課題】

- | 現 状 | 課 題 |
|---|--|
| <ul style="list-style-type: none">○ 医療に関する相談を受け付ける医療相談窓口を県庁及び各保健所に設置しています。また、相談窓口を設けている病院は104病院中98病院であり、患者からの相談を受け付ける体制が進みつつあります。○ 医療関係者への周知を図るため、医療安全対策研修会を実施しています。○ 院内感染対策として、病院からの相談窓口を設置し、病院への派遣指導を実施しています。 | <ul style="list-style-type: none">○ 病院における医療安全相談窓口の設置は義務ではないため、医療安全相談窓口の設置を進めるうえで、当該窓口の役割や必要性について、病院の理解が必要です。○ 院内は抵抗力が低下した患者が多く存在する環境であり、また、近年の多剤耐性菌の拡大により、感染症に関するより専門的な知識が必要なことから、個々の医療機関での対応が難しくなっており、医療機関等が相互に協力する体制が必要です。 |

【今後の施策】

- 医療に関する患者・住民の苦情・心配や相談に対応します。
- 病院等の医療を提供する施設に対し医療安全に関する情報提供及び研修を実施します。
- 患者が積極的に医療に参加できるように、医療に関する正しい知識の普及や患者の心構え等の啓発を推進します。
- 院内感染対策として、医療機関からの専門的な相談に応じる窓口を設置し、院内感染対策を現地で指導できる専門家を派遣するとともに、医療機関等が相互に協力する体制の構築を支援します。

【医療安全相談 体系図】

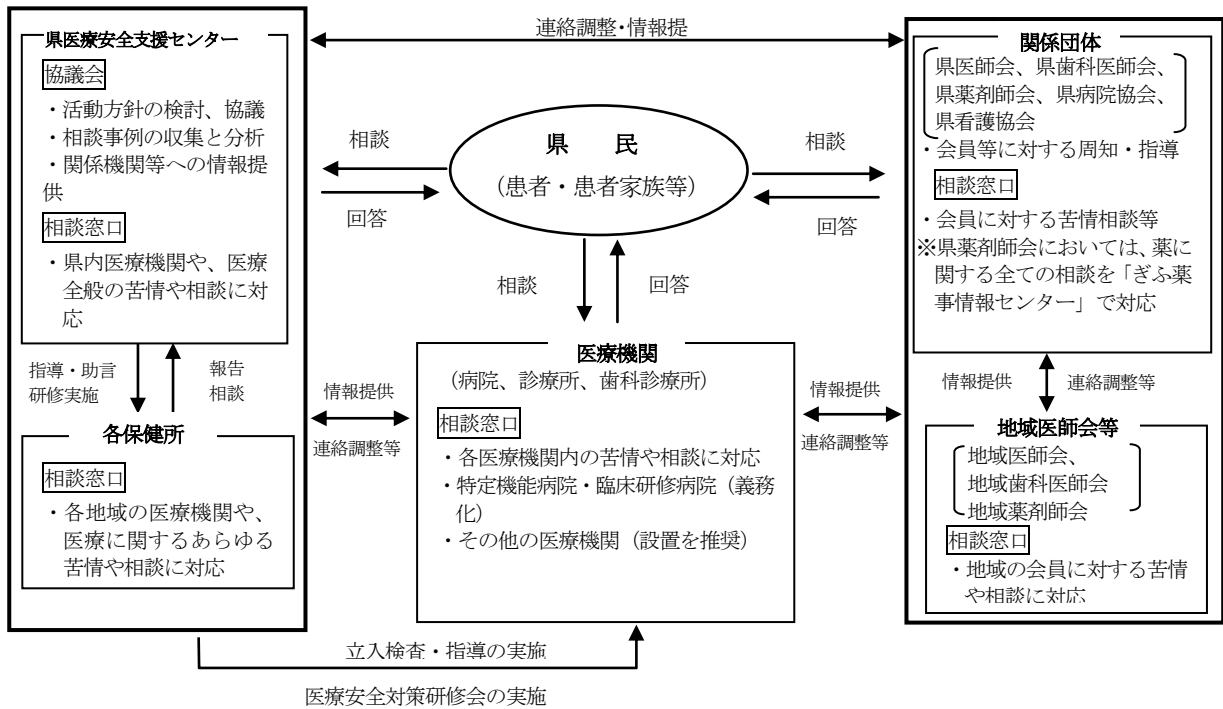

【医療相談窓口一覧】

医療安全相談窓口 (医療整備課内)	058-278-2622
岐阜保健所 (総務課 管理調整・医事係)	058-380-3001
西濃保健所 (総務課 管理調整・医事係)	0584-73-1111
関保健所 (総務課 管理調整・医事係)	0575-33-4011
中濃保健所 (健康増進課 保健指導係)	0574-25-3111
東濃保健所 (総務課 管理調整・医事係)	0572-23-1111
恵那保健所 (健康増進課 保健指導係)	0573-26-1111
飛騨保健所 (総務課 管理調整・医事係)	0577-33-1111
岐阜市保健所 (地域保健課)	058-252-7191

【院内感染対策 体系図】

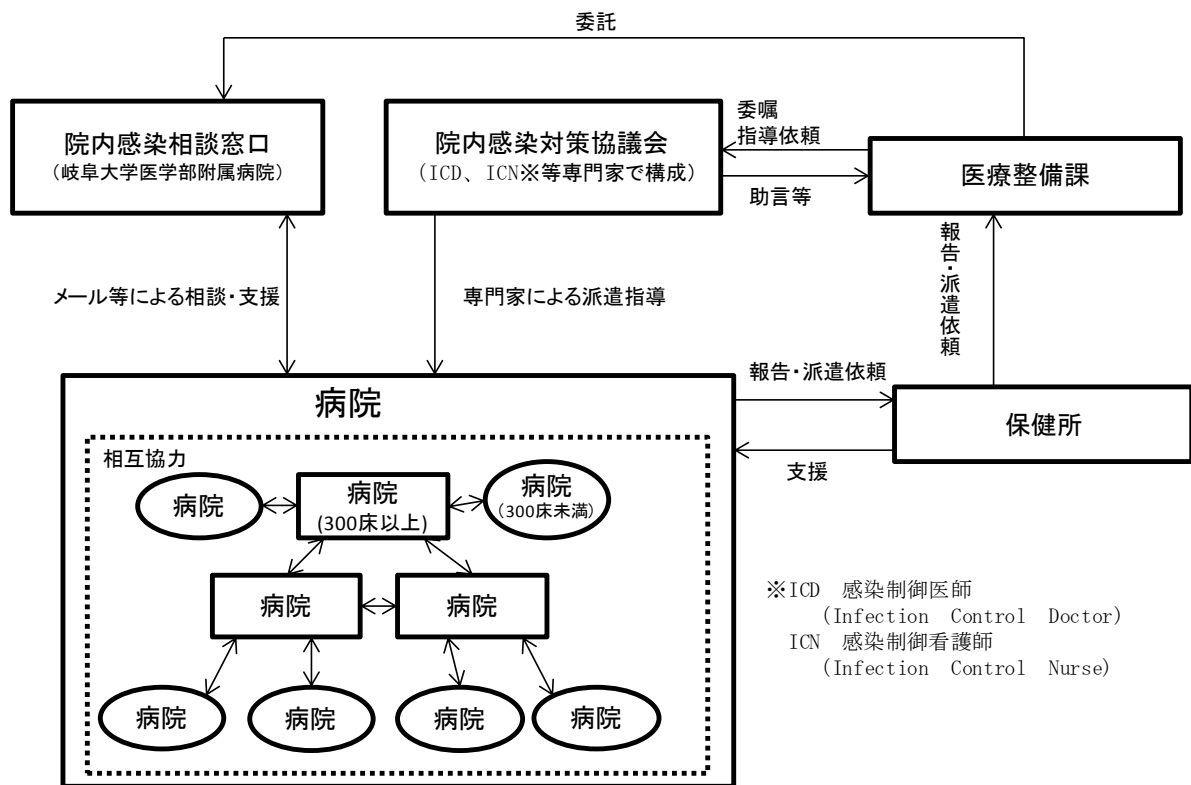

第2節 医薬品等の安全対策

【基本的な計画事項】

- 安全で安心な医薬品が供給されるよう監視体制を整備します。
- 適切な情報提供のもとで適正な一般用医薬品を選択し安全に使用できるよう、薬剤師等による情報提供と相談応需の体制整備を進めます。

【現状と課題】

現 状	課 題
<ul style="list-style-type: none">○ 医薬品、医薬部外品、化粧品及び医療機器（以下、「医薬品等」という。）は、人の生命・健康の保持に密接な関係をもつことから、その品質、有効性、安全性を確保するとともに、品質等に関する情報を適切に医療機関に提供することが求められています。○ 全国では、健康食品から医薬品成分が検出される事例が散見されています。○ 医薬品の一層の安全確保を目的とした改正薬事法が平成 21 年 6 月に全面施行され、医薬品の情報提供体制が強化されています。○ 高齢化に伴う複数科受診や多剤併用等から医薬品の適正使用の推進が重要になっています。○ 自然災害等の発生が憂慮されています。	<ul style="list-style-type: none">○ 安全で安心な医薬品等が供給されるよう監視指導を強化する必要があります。また、医療機関が医薬品を適切に選択することができるよう、品質等に関する情報提供を充実する必要があります。○ 医薬品成分を含有する健康食品等による健康被害の未然防止のため、無承認無許可医薬品等の監視指導を強化する必要があります。○ 薬局・医薬品販売業者に対して改正薬事法への適切な対応を指導する必要があります。○ 県民に対する医薬品の正しい知識の普及啓発を充実させる必要があります。○ 緊急時に必要となる医薬品の確保と供給体制を確立する必要があります。

【今後の施策】

- 医薬品等製造業者及び製造販売業者に対して、医薬品等の品質、安全性の確保を重点とした監視指導を効果的かつ効率的に実施します。
- 医療機関に対する医薬品の品質等に関する情報提供が適切に行われるよう取り組みます。
- 健康食品等の試買検査やインターネット等を活用した広告の監視を実施し、無承認無許可医薬品等の流通を防止します。
- 薬局・医薬品販売業者に対して、改正薬事法への適切な対応及び医薬品の適正使用に必要な情報提供の徹底を重点とした監視指導を効果的かつ効率的に実施します。
- くすりの安全使用教室など消費者向け講習会の開催やお薬手帳の普及等を通じて、医薬品の適正使用のための正しい知識の普及を推進します。
- 自然災害等の発生に備え、岐阜県医薬品卸協同組合等関係団体との協力体制の強化などにより緊急時の医薬品等の安定供給を推進します。

第3節 医療情報の提供

【基本的な計画事項】

- 医療機関の選択に資するため、医療機関の機能に関する情報の提供を推進します。
- 医療機関における連携強化のための患者情報の共有体制の構築を促進します。
- 医療機関、介護施設等の連携強化のための情報の共有体制の構築を促進します。

【現状と課題】

- | 現 状 | 課 題 |
|---|---|
| <ul style="list-style-type: none">○ ぎふ医療施設ポータルにおいて医療機関の医療機能に関する情報を提供しています。○ 岐阜圏域、西濃圏域、中濃圏域、東濃圏域について、岐阜県包括的地域ケアネットワークが整備されています。○ 複数の医療機関、介護事業者等が関わる患者について、必要とする情報について、随時提供をし、又は提供を求めることにより情報の共有が行われています。 | <ul style="list-style-type: none">○ 飛騨地域について、岐阜県包括的地域ケアネットワークの整備が必要です。○ 整備が完了した圏域において、対象機関の更なる加入の推進が必要です。○ 情報の偏在、情報の把握の漏れがないよう、全ての関係機関が同時に情報を把握できる体制を構築する必要があります。 |

【今後の施策】

- インターネット等による、医療機関の医療機能に関する情報や医療に関する正しい知識、患者の心構え等の情報の提供を促進します。
- 各医療機関が保有する患者情報の共有に向けて課題を抽出し、共有体制の構築を推進します。
- 医療機関、介護施設等の施設情報を共有するネットワークシステムの構築を推進します。
- 自らの医療情報を携帯し医療機関に示す等、医療行為の継続性を確保し適切な医療が受けられる方策の検討を進めます。

【用語の解説】

- **岐阜県包括的地域ケアネットワーク**
岐阜県の補助により岐阜県医師会が整備する医療機関、介護事業者等の情報共有のためのネットワークシステム。通称「はやぶさネット」。

第6章 安全・安心な生活環境の確保

第1節 健康危機管理対策

【基本的な計画事項】

- 感染症、食中毒、毒劇物による事故などの県民の健康を脅かす健康危機に対して、速やかに対応する体制の整備に努めます。

【現状と課題】

現 状	課 題
<ul style="list-style-type: none">○ 健康危機（感染症、食中毒、毒劇物等その他何らかの原因により県民の生命、健康を脅かす事態）が発生し、または発生するおそれがある場合（以下「健康危機発生時等」という。）に、迅速に対応するため、健康福祉部健康危機管理対策指針や想定される健康危機ごとの対応マニュアルを設け、緊急時の手順・連絡体制を定めています。○ 健康危機の未然防止あるいは早期対策を図るため、感染症発生動向調査等により健康危機情報の収集・監視に努めています。○ 健康危機発生時等には、初動体制として保健所・センターが現地調査や検査を行い、当該事案の担当課が、情報収集、対応策の策定、関係機関（消防、警察、医療機関、国、市町村、自衛隊等）への連絡・協力要請、広報等を行うこととしています。	<ul style="list-style-type: none">○ 健康福祉部健康危機管理対策指針や想定される健康危機ごとの対応マニュアルについて、状況の変化に応じて見直しを行う必要があります。○ 健康危機は、発生原因に応じた対応を行います。当初から原因が明らかな場合は、その原因に基づいた対応を行いますが、その原因が明らかでない場合は、総合的な対応を行い、原因の特定とともに必要な対応を図る必要があります。

【今後の施策】

- 健康福祉部健康危機管理対策指針や想定される健康危機ごとの対応マニュアルについて、必要に応じ見直しを行います。
- 健康危機発生時等には、想定される健康危機ごとの対応マニュアルに基づき、各保健所・センターが初動体制を取り、健康危機発生原因の担当課が、警察・消防・医療機関など各関係機関との連携を図りつつ、迅速に対応します。
- 複数の課に総合的な対応を必要とする場合、発生原因不明等の理由で対応する課を特定しがたい場合などにおいては、健康福祉部健康危機管理対策指針に基づき、健康危機管理調整会議などにより、主務課の特定、関係課の役割分担等について協議し、体制を確保します。
- 健康危機発生時等に備え、感染症、食中毒、毒物劇物に関する専門知識を持った人材を養成するとともに、健康危機発生時等には、職員の応援体制、安全の確保を図ります。

【体系図】

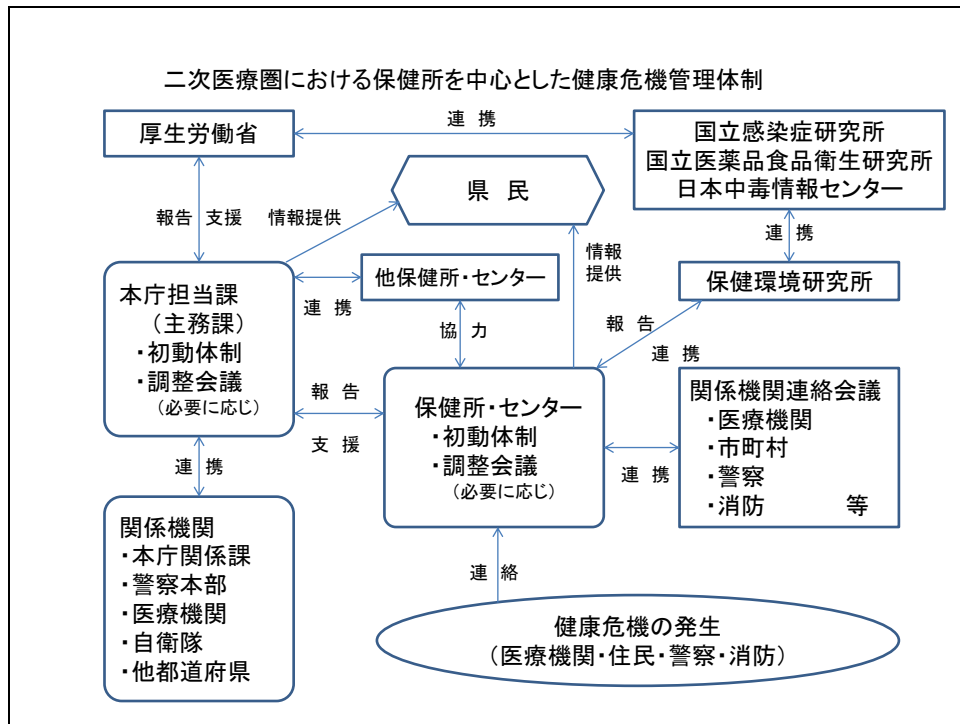

【体系図の説明】

- 健康危機の発生した地域を所管する保健所・センターがその地域の医療機関、市町村、警察、消防等関係機関と連携を図りながら初動体制を取るとともに、必要に応じ本庁担当課（主務課。以下同じ。）、保健環境研究所に報告します。
- 本庁担当課は、本庁関係課、警察本部、医療機関等の関係機関、他保健所・センターと連携を図りながら健康危機の発生した地域を所管する保健所・センターの活動を支援します。
- 本庁担当課は、必要に応じ厚生労働省に報告するとともに、支援を受けます。
- 本庁担当課又は健康危機の発生した地域を所管する保健所・センターは、必要に応じ県民に対し情報提供を行います。
- 保健環境研究所は、健康危機の発生した地域を所管する保健所・センターと連携し、健康危機の発生した原因となった病原体、化学物質等の特定を行うとともに、必要に応じ国立感染症研究所等と連携します。

第2節 食品の安全性の確保と安心感の向上

【基本的な計画事項】

- 食品に起因する健康被害の発生を防止し、より安全で衛生的な食品の供給を図るとともに、県民の視点に立って安心感の向上を図るため、各種施策を実施します。

【現状と課題】

現 状	課 題
<ul style="list-style-type: none">○ 安全で安心できる食生活は、県民の健康を守るために極めて重要であり、全ての県民の切実な願いです。○ 食中毒、食品の規格基準違反、偽装表示に加え、平成23年3月に発生した東京電力福島第一原子力発電所の事故による食品の放射性物質汚染問題が発生するなど、食品の安全・安心を揺るがす事件・事故が発生しています。○ マスコミやインターネットなどを通じて食品の安全に関わる様々な情報が氾濫する中で、信頼できる正しい情報を選択収集することが困難な状況にあり、食品に対する県民の不安の一因となっています。	<ul style="list-style-type: none">○ 「岐阜県食品安全基本条例」の規定により策定している「岐阜県食品安全行動基本計画」に基づいて、全庁的かつ横断的な体制で、食品の安全確保及び県民の食品に対する安心感の向上を図る必要があります。○ 食品の安全性を確保するためには、生産から流通販売、消費に至る全ての過程で、法令を順守し、安全で衛生的な食品の取扱いが行われる必要があります。それを担保するため、食品関連事業者の自主衛生管理の支援、監視指導の強化、食品の検査を実施していく必要があります。○ 県民の食品に対する安心感の向上のためには、県民の視点に立った積極的な情報開示とともに、消費者、食品関連事業者、行政が相互の理解を深め、信頼関係を構築する必要があります。

【今後の施策】

- 総合的な食品の安全確保対策の推進
 - ・ 「岐阜県食品安全行動基本計画」に基づき、全庁的かつ横断的な食品安全対策を推進します。
- レベル別重点監視指導の実施
 - ・ 「岐阜県食品衛生監視指導計画」を毎年度策定し、衛生管理の重要度、取扱食品の種類、施設規模などに応じ、重点的かつ効率的な監視指導を実施し食中毒予防を徹底します。
 - ・ 食品製造施設を対象に、製造工程ごとの衛生管理や食品添加物の適正使用などについて監視指導を強化するとともに、収去検査により安全性を確認します。
 - ・ 自主的な活動を行う食品関係事業者の指導者の育成と支援、HACCP手法を取り入れた自主衛生管理の導入を促進します。
- リスクコミュニケーションの推進
 - ・ 食品の安全性について、消費者、生産者、流通業者、行政など関係者が情報を共有し、相互に意見交換をしながら合意形成を図る取組を推進します。
 - ・ 県の実施する施策について県民に十分な説明と意見聴衆を行うとともに、県民意見に配慮した施策を展開します。

【用語の解説】

○ HACCP

Hazard Analysis Critical Control Pointの略。食品製造の全ての工程において、起こりうる危害をあらかじめ分析し、それをコントロールすることによって最終食品の安全性を確保する衛生管理手法。製造工程の要所要所で異常がないか全ての製品を連続的に確認するため、より信頼性の高い安全性確認のシステム。

第3節 違法ドラッグ・薬物乱用防止対策

【基本的な計画事項】

- 薬物乱用防止に関する正しい知識の普及啓発を図るため、関係団体や薬物乱用防止指導員等の協力を得て、地域に密着した薬物乱用防止活動を展開します。
- 麻薬等を取り扱う医療機関に対する監視指導を徹底するとともに、違法ドラッグについて、薬事監視の強化を図ります。

【現状と課題】

現 状

- 本県の最近5年間の薬物事犯検挙件数は、平成23年に171人であり、平成19年からほぼ横ばいの状況が続いています。特に、覚せい剤事犯検挙者数は、全薬物事犯の9割近くを占めています。
- 麻薬や向精神薬を取り扱う医療機関に対して、立入検査を実施し、適正な取扱いについて監視指導を行っています。
- 薬事法で医療目的以外の製造・販売等が規制されている指定薬物の配合が疑われる違法ドラッグが問題となっています。
- 成分の構造を微妙に変えた商品（デザインドラッグ）が次々と販売されています。

課 題

- 薬物による保健衛生上の危害を未然に防止するため、特に、若年層を中心とした薬物未使用者に対して、乱用防止の普及啓発を強力に推進する必要があります。
- 医療機関に対して、医療用麻薬の適正使用の推進を図るとともに、麻薬及び向精神薬の管理の徹底や盗難等事故防止の啓発を図る必要があります。
- 重篤な健康被害を生ずる場合もあることから、関係機関と連携し、立入検査を行うなど薬事監視の強化を図る必要があります。

【今後の施策】

- 薬剤師及び保護司に委嘱している薬物乱用防止指導員等の協力を得て、小・中・高校生を対象とした薬物乱用防止出前講座を開催するとともに、関係団体の協力により街頭啓発活動を行うなど、薬物乱用防止の正しい知識の普及を図り、地域に密着した薬物乱用防止活動を実施します。
- 医療機関に対して、医療用麻薬の適正使用の推進を図るとともに、麻薬及び向精神薬の管理の徹底や盗難等事故防止を啓発します。
- 違法ドラッグについては、関係機関と連携し立入検査を行うなど薬事監視の強化を図ります。

【参考図表】

表 6-3-1 麻薬事犯及び覚せい剤事犯の検挙状況（岐阜県）

区分	平成19年	平成20年	平成21年	平成22年	平成23年
麻薬及び向精神薬取締法	1	3	1	2	1
あへん法	-	-	-	1	-
大麻取締法	29	24	17	12	14
麻薬特例法	2	9	-	7	9
覚せい剤取締法	143	139	124	116	147
検挙人員計	175	175	142	138	171

資料：岐阜県警察本部

【用語の解説】

○ 違法ドラッグ（いわゆる脱法ドラッグ）

麻薬等の類似の物質で、多幸感や快感等を高め、幻覚作用、催眠作用を得ることを目的として販売されている製品の総称。主にインターネット、アダルトショップ等で販売されている。

○ 指定薬物

中枢神経系の興奮若しくは抑制又は幻覚の作用（当該作用の維持又は強化の作用を含む。）を有する可能性が高く、かつ、人の身体に使用された場合に保健衛生上の危害が発生するおそれがある物を、厚生労働大臣が薬事法で指定薬物として指定している。

指定薬物及びこれを含有する物は、薬事法で研究や医療等の用途を除き、輸入、販売、授与、又は販売若しくは授与の目的での貯蔵・陳列が禁止されている。

医療機関一覧表（在宅医療対策）

【医療機関一覧表（在宅医療対策）】

在宅療養支援診療所（平成24年10月1日現在）

圏域	施設名	郵便番号	所在地	電話番号
岐阜	あい健康クリニックやすえ	501-0115	岐阜市鏡島南 1-6-5	058(255)2677
	あかなベククリニック	500-8269	岐阜市茜部中島 1-25-1	058(278)2555
	芥見診療所	501-3132	岐阜市芥見長山 3-104	058(243)1313
	あまおどりクリニック	500-8337	岐阜市雨踊 5-1	058(255)5700
	石黒クリニック	502-0881	岐阜市正木北町 6-37	058(231)1515
	石村内科	502-0933	岐阜市日光町 9-7-1	058(232)6700
	伊東内科クリニック*	500-8172	岐阜市白山町 2-8-2	058(263)4495
	いなば内科*	500-8043	岐阜市伊奈波通 1-51	058(263)0178
	梅田クリニック*	502-0926	岐阜市旦島 1-6-14	058(295)5055
	大前医院*	501-2576	岐阜市太郎丸新屋敷 205-2	058(229)3131
	医療法人聖徳会 小笠原内科*	500-8458	岐阜市加納村松町 3-3	058(273)5250
	小木曾医院	500-8833	岐阜市神田町 2-4	058(262)2320
	おざわクリニック	500-8263	岐阜市茜部新所 3-54-2	058(274)6681
	おのぎクリニック	502-0936	岐阜市萱場南 2-12-17	058(295)1500
	加藤医院	501-3109	岐阜市向加野 3-6-20	058(243)1114
	加藤内科クリニック	500-8065	岐阜市金屋町 1-18	058(262)0556
	華陽診療所*	500-8156	岐阜市祈年町 1-24-3	058(272)5322
	きさらぎ内科*	500-8327	岐阜市如月町 6-36-1	058(252)2770
	北一色ファミリークリニック	500-8227	岐阜市北一色 4-3-4	058(249)3088
	岐阜外科	500-8235	岐阜市東中島 1-17-8	058(248)6226
	医療法人社団鶴声会 岐阜中央クリニック	500-8305	岐阜市沖/橋町 2-9-1	058(215)9111
	岐阜西内科*	500-8362	岐阜市西荘 4-7	058(252)5055
	くまざき内科*	501-6133	岐阜市日置江 1-72	058(279)1880
	黒田内科クリニック	501-6121	岐阜市柳津町上佐波西 3-151	058(270)0500
	小牧内科クリニック*	500-8865	岐阜市昭和町 2-11	058(253)7717
	佐伯クリニック	500-8281	岐阜市東鶉 2-14-5	058(275)5972
	さわむら医院	500-8258	岐阜市西川手 1-95-1	058(272)1755
	シティ・タワー診療所	500-8856	岐阜市橋本町 2-52 岐阜シティ・タワー43 3階	058(269)3270
	しもむら医院	500-8878	岐阜市神室町 5-3	058(262)3797
	すこやか診療所*	501-3113	岐阜市北山 1-13-11	058(243)0791
	高木医院	502-0022	岐阜市長良東郷町 1-7	058(232)3647
	高橋クリニック	502-0849	岐阜市栄新町 3-67	058(232)2122
	竹内医院	500-8283	岐阜市茜部野瀬 3-136	058(272)1083
	たけのうちクリニック	501-6122	岐阜市柳津町高桑東 3-16	058(279)5015
	たじりか医院	501-6103	岐阜市柳津町蓮池 2-24	058(387)6367
	ちかいしクリニック	502-0901	岐阜市光町 2-44	058(210)1155
なかたにクリニック	500-8222	岐阜市琴塚 2-7-16	058(249)0567	
中原クリニック*	500-8301	岐阜市浪花町 2-15	058(254)1711	
長良内科クリニック	502-0812	岐阜市八代 2-11-1	058(242)9933	
新美クリニック	500-8309	岐阜市都通 1-6	058(252)0213	

岐阜	はしもと内科	500-8225	岐阜市岩地 1-2-8	058(245)5641
	はやし内科クリニック	500-8241	岐阜市領下 6-25-1	058(245)1960
	不破クリニック	501-2572	岐阜市太郎丸北郷 243-5	058(229)6081
	細川医院	500-8823	岐阜市江川町 25-2	058(262)6333
	ほそばたクリニック	500-8238	岐阜市細畑 3-15-10	058(249)3311
	松井医院	501-2535	岐阜市石原 3-116	058(229)5655
	まつおクリニック	500-8263	岐阜市茜部新所 4-132-1	058(275)2345
	松田内科クリニック	500-8223	岐阜市水海道 5-2-2	058(240)7501
	松原医院	501-6115	岐阜市柳津町丸野 1-72	058(388)0121
	まるの内科クリニック	501-6115	岐阜市柳津町丸野 1-70-1	058(387)8282
	操健康クリニック	500-8384	岐阜市藪田南 1-4-20	058(274)0330
	水谷医院	500-8452	岐阜市加納朝日町 3-46-10	058(275)7428
	MIWA内科胃腸科CLINIC	502-0082	岐阜市長良東 3-3	058(231)3029
	もりおか内科*	500-8212	岐阜市日野南 3-12-6	058(248)8008
	森内科クリニック	500-8323	岐阜市鹿島町 5-18	058(254)8200
	矢嶋小児科小児循環器クリニック	500-8212	岐阜市日野南 7-10-7	058(240)5666
	医療法人和光会 山田メディカルクリニック*	500-8167	岐阜市東金宝町 1-12	058(265)1411
	六条わたなべ内科	500-8359	岐阜市六条北 2-10-9 六条メ ^テ ィカルビル2F	058(277)3604
	わたなべ内科クリニック	502-0813	岐阜市福光東 1-28-1	058(294)2223
	岩佐医院	501-6229	羽島市正木町坂丸 2-130	058(392)8888
	大島内科クリニック	501-6232	羽島市竹鼻町狐穴字共栄町 2990-1	058(391)0707
	河村医院	501-6302	羽島市舟橋町 2-1	058(392)2281
	さの内科クリニック	501-6264	羽島市小熊町島 2-12	058(391)8802
	丹菊整形外科	501-6264	羽島市小熊町島 2-78-1	058(391)1411
	天外メンタルクリニック	501-6251	羽島市福寿町間島 7-39	058(392)1502
	丸の内クリニック	501-6244	羽島市竹鼻町丸の内 11-87	058(393)0765
	渡邊医院	501-6241	羽島市竹鼻町 22-1	058(392)2223
	赤尾クリニック	509-0126	各務原市鵜沼東町 3-103	0583(70)3010
	あちわ内科胃腸科	509-0126	各務原市鵜沼東町 1-102	0583(70)5959
	鵜沼中央クリニック*	509-0135	各務原市鵜沼羽場町 3-33-1	0583(85)1155
	おくだ内科*	509-0146	各務原市鵜沼三ッ池町 5-240	0583(70)5511
	香川医院*	504-0942	各務原市小佐野町 6-86-1	0583(83)8350
	小林内科*	509-0135	各務原市鵜沼羽場町 3-173	0583(70)5577
	酒井クリニック	504-0825	各務原市蘇原柿沢町 1-47	0583(82)1002
	さくら胃腸科内科クリニック*	504-0907	各務原市那加住吉町 1-48-1	058(380)5150
	そはら整形外科	504-0843	各務原市蘇原青雲町 2-22-2	0583(71)8177
	医療法人社団恒仁会 田中クリニック	504-0021	各務原市那加前洞新町 4-181-1	0583(80)0525
	つかはら医院	504-0916	各務原市那加楠町 45-68	0583(82)3933
	二宮医院*	504-0955	各務原市那加南栄町 16	0583(82)0107
	丹羽医院	504-0923	各務原市前渡西町 3-18	0583(86)8622
	ひらの内科クリニック*	504-0831	各務原市蘇原瑞穂町 3-76-1	058(383)0012
古田医院	509-0141	各務原市鵜沼各務原町 4-316	0583(70)5505	
村井医院*	509-0114	各務原市緑苑中 2-93	0583(70)7838	

岐阜	米倉胃腸科外科	509-0132	各務原市鵜沼西町 3-131-1	0583(70)0781
	鳥澤医院	501-2123	山県市大森 381	0581(36)2311
	鳥沢クリニック	501-2113	山県市高木 1016-1	0581(22)1088
	さくらクリニック	501-0224	瑞穂市稲里 689-3	058(325)0570
	高木クリニック	501-0322	瑞穂市古橋 1075-1	058(328)5577
	所内科医院	501-0222	瑞穂市別府 231	058(327)3773
	医療法人清光会 名和内科	501-0311	瑞穂市重里 2005	058(328)3311
	広瀬内科クリニック	501-0222	瑞穂市別府 1074-1	058(326)7773
	ほづみ整形外科医院	501-0222	瑞穂市別府 791-1	058(326)5000
	みずほクリニック	501-0236	瑞穂市本田 556-1	058(327)5252
	三輪クリニック	501-0303	瑞穂市森 397-1	058(328)7323
	吉村内科	501-0222	瑞穂市別府 1297	058(327)0020
	堀部クリニック	501-0407	本巣市仏生寺 24-5	058(324)8181
	まくわクリニック	501-0465	本巣市軽海 495-7	058(323)9199
	赤座医院上印食診療所	501-6001	羽島郡岐南町上印食 7-12	058(247)2626
	サンライズクリニック	501-6004	羽島郡岐南町野中 3-220	058(247)3322
	総合在宅医療クリニック*	501-6011	羽島郡岐南町八剣北 1-180-6	058(213)7830
	なごやかクリニック*	501-6002	羽島郡岐南町三宅 2-106	058(215)8790
	やまうちクリニック	501-6011	羽島郡岐南町八剣北 5-79-1	058(215)7771
	笠松クリニック	501-6081	羽島郡笠松町東陽町 34	058(216)7830
	杉山内科医院	501-6041	羽島郡笠松町奈良町 119	058(388)3600
	羽島クリニック	501-6065	羽島郡笠松町門間 578-1	058(387)6161
	ひらたクリニック	501-6062	羽島郡笠松町田代 325-1	058(387)3378
	北方医院	501-0431	本巣郡北方町北方 1816-23	058(324)0043
	鹿野クリニック	501-0454	本巣郡北方町高屋白木 2-77	058(324)1222
	西濃	浅野内科胃腸科クリニック	503-0954	大垣市外花 6-62
市川外科*		503-0976	大垣市南若森町 328	0584(75)5078
大屋クリニック		503-0946	大垣市浅中 3-9-1	0584(89)4681
しずさと診療所*		503-0982	大垣市久徳町 153-1	0584(93)1170
墨俣医院		503-0103	大垣市墨俣町上宿 874-1	0584(62)3311
竹中医院*		503-0026	大垣市室村町 1-54-2	0584(78)4531
西尾医院*		503-0878	大垣市竹島町 43	0584(78)2427
沼口医院*		503-0023	大垣市笠木町 650	0584(91)3406
森外科医院		503-0031	大垣市牧野町 3-50	0584(71)3111
船戸クリニック*		503-1382	養老郡養老町船附中代 1344	0584(35)3335
養老整形外科クリニック		503-1324	養老郡養老町大跡 534	0584(34)3946
あいはら医院		503-2123	不破郡垂井町栗原字大正 1549	0584(22)1013
多賀内科医院		503-2122	不破郡垂井町表佐 1539	0584(22)0107
和田内科胃腸科		503-2112	不破郡垂井町綾戸 903-7	0584(23)2828
浅野医院		503-1501	不破郡関ヶ原町大字関ヶ原 1102-1	0584(43)0017
関ヶ原クリニック*		503-1501	不破郡関ヶ原町大字関ヶ原 3107-1	0584(43)2999
黒川胃腸科外科クリニック		503-2306	安八郡神戸町大字北一色 3-1	0584(27)8800
山中ジェネラルクリニック		503-0114	安八郡安八町森部 1870-1	0584(63)2333

西濃	春日診療所	503-2502	揖斐郡揖斐川町春日六合 3420	0585(58)0011
	春日診療所美東出張所	503-2501	揖斐郡揖斐川町春日美東 1139	0585(57)2310
	久瀬診療所	501-0702	揖斐郡揖斐川町東津汲 974-1	0585(54)2040
	クリニック I B (アイビー) *	501-0614	揖斐郡揖斐川町長良 657-1	0585(22)0112
	長瀬診療所	501-1303	揖斐郡揖斐川町谷汲長瀬 1510-1	0585(56)3003
	のだ医院	501-0619	揖斐郡揖斐川町三輪 111-8	0585(22)3939
	おおのクリニック *	501-0553	揖斐郡大野町大字南方字二度桜 191	0585(35)0055
	小林医院 *	501-0563	揖斐郡大野町瀬古 232	0585(32)0032
中濃	あずま整形外科	501-3947	関市上白金 1062	0575(28)6811
	石木クリニック	501-3803	関市西本郷通 6-7-41	0575(21)2233
	乾医院 *	501-2604	関市武芸川町高野 590-1	0575(46)2017
	大前医院おぜ診療所 *	501-3265	関市小瀬河戸前 557-1	0575(25)0333
	岡田医院	501-3886	関市本町 5-15	0575(22)2078
	長村医院	501-3814	関市東山 27-7	0575(24)5281
	こがねだ診療所 *	501-3947	関市上白金 511	0575(28)6366
	下條内科クリニック	501-3817	関市仲町 6-13	0575(22)5898
	関市国民健康保険上之保出張診療所	501-3601	関市富之保 1956-1	0575(49)3016
	関市国民健康保険津保川診療所	501-3501	関市富之保 1956-1	0575(49)3016
	早川医院	501-3881	関市元重町 29	0575(22)2138
	平岡医院 *	501-2601	関市武芸川町谷口 834	0575(46)3027
	藤井クリニック	501-3822	関市市平賀 79-19	0575(25)0303
	真鍋内科	501-3908	関市寿町 1-1-23	0575(24)0115
	恵みクリニック	501-3952	関市大平台 14-8	0575(28)3120
	やまとう内科クリニック	501-3227	関市北仙房 37-1	0575(25)0505
	医療法人社団光洋会 堅田外科	501-3756	美濃市生櫛 1686-25	0575(35)1678
	みの長村医院 *	501-3743	美濃市 1390-1	0575(33)0138
	いこまファミリークリニック	505-0056	美濃加茂市加茂野町市橋字北里 1065	0574(54)1233
	太田メディカルクリニック	505-0041	美濃加茂市太田町 2825	0574(26)2220
	こじま内科循環器科	505-0041	美濃加茂市太田町 3529-3	0574(66)5551
	土屋クリニック	505-0005	美濃加茂市蜂屋町中蜂屋 4479	0574(28)5955
	林クリニック	505-0037	美濃加茂市前平町 1-100-1	0574(28)8899
	安田内科クリニック	505-0032	美濃加茂市田島町 4-8-6	0574(27)5088
	わたなべ内科クリニック	505-0043	美濃加茂市深田町 3-19-1	0574(23)1070
	あんどろクリニック	509-0203	可児市下恵土 3440-678	0574(63)6611
	医療法人梶の木会 梶の木内科医院	509-0201	可児市川合 2340-1	0574(60)3222
	キッズクリニックありす	509-0202	可児市中恵土 2359-634	0574(61)5001
	桜ヶ丘クリニック	509-0235	可児市桜ヶ丘 6-73-8	0574(64)4588
	西可児医院	509-0266	可児市帷子新町 2-99	0574(65)0123
	医療法人社団福寿会 石井医院	501-5121	郡上市白鳥町白鳥 405	0575(82)2047
	岡部内科	501-4612	郡上市大和町剣 88-5	0575(88)3321
郡上市地域医療センター国保和良診療所 *	501-4595	郡上市和良町沢 882	0575(77)2311	
杉下医院	501-4234	郡上市八幡町五町 3-15-2	0575(67)2177	
堀谷医院	501-4211	郡上市八幡町中坪 1-7	0575(65)6868	

中濃	濃飛ファミリークリニック	509-0305	加茂郡川辺町西栃井 1225-1	0574(53)3111
	大矢クリニック	509-0401	加茂郡七宗町上麻生 2170	0574(47)0008
	伊佐治医院	505-0301	加茂郡八百津町八百津 3926	0574(43)0011
	新田医院	509-1102	加茂郡白川町中川 488	05747(2)1503
	アカシクリニック	505-0126	可児郡御嵩町上恵土字仙長 1285-1	0574(66)6611
東濃	市之倉診療所	507-0814	多治見市市之倉町 8-114	0572(22)3811
	医療法人知真会 伊藤内科	507-0041	多治見市太平町 3-15	0572(23)6578
	おおむらクリニック	507-0054	多治見市宝町 10-14	0572(25)0166
	オリーブクリニック*	507-0037	多治見市音羽町 4-72YUKI-NEO 音羽ビル4階	0572(23)7037
	後藤医院	507-0901	多治見市笠原町 3110-1	0572(43)2014
	精華医院	507-0038	多治見市白山町 1-77-17	0572(22)3623
	たじみ内科	507-0833	多治見市広小路 2-12	0572(22)2333
	ときわぎ診療所*	507-0055	多治見市喜多町 5-36	0572(24)4036
	浜田・浅井医院*	507-0041	多治見市太平町 1-5	0572(22)0522
	はら内科クリニック	507-0816	多治見市大畑町西仲根 3-25	0572(28)3223
	ふくい内科クリニック	507-0063	多治見市松坂町 1-1-5	0572(20)0660
	回生堂医院	508-0327	中津川市付知町 6859-3	0573(82)2125
	木村内科	508-0015	中津川市手賀野 400-1	0573(65)8088
	竹内医院	508-0351	中津川市付知町 5806-3	0573(82)3882
	丹羽内科・ペインクリニック	508-0203	中津川市福岡 939-16	0573(72)5777
	医療法人恵雄会 井口ハートクリニック	509-7201	恵那市大井町 1064-1	0573(25)0810
	加藤クリニック	509-7201	恵那市大井町 2087-450	0573(25)6403
	河上クリニック	509-7205	恵那市長島町中野 19-4	0573(25)0551
	中部クリニック	509-7205	恵那市長島町中野 1214-41	0573(26)3001
	東野ホームクリニック	509-7202	恵那市東野字庄次坊 1212-4	0573(25)8853
	川越クリニック	509-5301	土岐市妻木町 1419-1	0572(58)0033
	土岐内科クリニック	509-5112	土岐市肥田浅野笠神町 2-12	0572(53)0656
	水野生々堂医院	509-5302	土岐市妻木平成町 1-21	0572(57)6005
飛騨	岩堤医院*	506-0823	高山市森下町 2-128-2	0577(34)5188
	江名子クリニック	506-0818	高山市江名子町 501-2	0577(34)8940
	えんやクリニック	506-0055	高山市上岡本町 2-353-3	0577(36)3353
	医療法人同仁会 折茂医院*	506-0053	高山市昭和町 2-85-1	0577(34)5025
	河野ファミリークリニック*	506-0008	高山市初田町 1-28	0577(32)1207
	桐生クリニック*	506-0004	高山市桐生町 4-268	0577(35)3030
	医療法人万裕会 さもりファミリークリニック	506-0035	高山市新宮町 683-1	0577(36)6711
	医療法人社団 山王クリニック*	506-0823	高山市森下町 1-227	0577(32)8577
	ナチュラルクリニック 2 1	506-0059	高山市下林町 517-6	0577(37)7064
	星野胃腸科医院	506-0054	高山市岡本町 1-94-10	0577(32)3005
	みや診療所	509-3505	高山市一之宮町 4322-3	0577(53)1238
	陽光診療所*	506-0035	高山市新宮町 715-1	0577(34)9511
	下呂市立小坂診療所	509-3106	下呂市小坂町大島 1965	0576(62)2212
	萩原北医院	509-2506	下呂市萩原町羽根 41	0576(52)3444
	二村医院	509-2517	下呂市萩原町萩原 1366	0576(52)1001

*は、機能強化型在宅療養支援診療所

在宅療養支援病院（平成24年10月1日現在）

圏域	施設名	郵便番号	所在地	電話番号
岐阜	医療法人社団志朋会 加納渡辺病院*	500-8486	岐阜市加納城南通り 1-23	058(272)2129
	みどり病院*	501-3113	岐阜市北山 1-14-24	058(241)0681
	医療法人社団幸紀会 安江病院*	501-0123	岐阜市鏡島西 2-4-14	058(253)7745
	医療法人和光会 山田病院*	501-0104	岐阜市寺田 7-110	058(254)1411
	各務原リハビリテーション病院	509-0124	各務原市鵜沼山崎町 6-8-2	058(384)8485
中濃	太田病院	505-0041	美濃加茂市太田町 2855-1	0574(26)1251
	郡上市民病院*	501-4222	郡上市八幡町島谷 1261	0575(67)1611
飛騨	国民健康保険上矢作病院	509-7506	恵那市上矢作町 3111-2	0573(47)2211

*は、機能強化型在宅療養支援病院

在宅療養支援歯科診療所（平成24年10月1日現在）

圏域	施設名	郵便番号	所在地	電話番号
岐阜	岩田歯科医院	500-8383	岐阜市江添 3-9-20	058(273)0007
	上松歯科医院	501-0123	岐阜市鏡島西 2-19-2	058(253)3000
	うずら歯科医院	500-8281	岐阜市東鶉 5-44-1	058(275)1175
	江崎歯科	500-8285	岐阜市南鶉 4-11	058(273)3270
	かいさき歯科芥見	501-3144	岐阜市芥見大般若 1-9	058(241)6060
	各務歯科医院	500-8367	岐阜市宇佐南 1-2-5	058(273)2418
	カノウ歯科診療所	500-8353	岐阜市六条東 1-2-1	058(273)8147
	医療法人高佳会 んごデンタルフォレスト	500-8043	岐阜市伊奈波通 3-12-5	058(266)5611
	桐山歯科医院	500-8076	岐阜市司町 22	058(262)2897
	医療法人社団康寧会 立川歯科医院 岐阜診療所	500-8364	岐阜市本荘中/町 4-5-2	058(277)6192
	なかむら歯科医院	501-1113	岐阜市大学西 2-147-3	058(234)1200
	中島歯科医院	500-8211	岐阜市日野東 8-1-7	058(247)7188
	補天堂あおき歯科	500-8833	岐阜市神田町 7-1 MCビル 3F	058(264)6480
	本荘歯科医院	500-8323	岐阜市鹿島町 4-11-4	058(253)1154
	第一河合歯科医院	501-6241	羽島市竹鼻町上城町 2613	058(392)1567
	正木伊藤歯科	501-6221	羽島市正木町森 8-5	058(391)3112
	丸栄歯科	501-6232	羽島市竹鼻町狐穴 3362	058(391)2488
	かねみつ歯科医院	504-0847	各務原市蘇原大島町 1-6-1	0583(83)8364
	中村歯科クリニック	509-0126	各務原市鵜沼東町 3-173	0583(84)8148
	アサヒ歯科医院	501-2105	山県市高富 1090-2	0581(22)5115
	おくだ歯科クリニック	501-2105	山県市高富 2121-1	0581(23)4188
	尾野歯科医院	501-2104	山県市大字東深瀬字針崎 714-1	0581(22)5585
	歯科村上医院 うつくしやま分院	501-2257	山県市富永 421-1	0581(52)2777
	谷水歯科医院	501-2123	山県市大森 225-18	0581(36)3824
	つちだ歯科医院	501-2259	山県市岩佐 88-1	0581(52)1690
	トノウチ歯科	501-2105	山県市高富 2439-1	0581(22)3881
	西村歯科	501-2113	山県市高木 983-1	0581(27)0555

岐阜	美山歯科医院	501-2259	山県市岩佐 1470-2	0581(52)2378
	加藤歯科医院	501-0221	瑞穂市只越 1055	058(326)3316
	たけうち歯科医院	501-0304	瑞穂市田之上 171-5	058(328)3821
	辻歯科医院	501-0322	瑞穂市古橋 1140-3	058(328)5250
	あずま歯科	501-0406	本巣市三橋 1044-1	058(323)3833
	加野歯科	501-1205	本巣市曾井中島 1415-1	0581(34)3939
	ごとう歯科	501-6062	羽島郡笠松町田代 854	058(387)0955
西濃	赤坂歯科医院	503-2213	大垣市赤坂町 2969	0584(71)3155
	アカデミー歯科クリニック本院	503-0811	大垣市波須 2-61-2	0584(81)1184
	上田歯科医院	503-0864	大垣市南類町 4-3-18	0584(78)2225
	かじた歯科	503-0001	大垣市大島町 2-162	0584(75)1855
	北村歯科医院	503-0917	大垣市神田町 2-6	0584(78)4030
	杉山歯科医院	503-0921	大垣市新馬場町 10-5	0584(78)5566
	高橋歯科医院	503-2213	大垣市赤坂町 2190-2	0584(71)0315
	ビバ・スマイル歯科	503-0997	大垣市長松町 1119	0584(92)2040
	プレマデンタルクリニック	503-0899	大垣市錦町 26	0584(77)2712
	まこと歯科医院	503-0032	大垣市熊野町 310-1	0584(93)5588
	わかば歯科	503-0993	大垣市荒川町字森元 415-3	0584(93)3303
	うえだ歯科医院	503-2112	不破郡垂井町綾戸 451-1	0584(23)0810
	カワサキ歯科医院	503-2122	不破郡垂井町表佐 1089-1	0584(23)3113
	菅原歯科クリニック	503-2100	不破郡垂井町字永長 2446-6	0584(23)3993
	富田歯科医院	503-2112	不破郡垂井町綾戸 868-1	0584(23)2158
	にしわき歯科	503-2125	不破郡垂井町東神田 3-39	0584(22)6464
	しらき歯科クリニック	503-0112	安八郡安八町東結 481-1	0584(62)6677
しまむら歯科クリニック	503-2423	揖斐郡池田町青柳 5-10	0585(45)0018	
中濃	えんどうインプラント矯正歯科クリニック	501-3803	関市西本郷通 2-2-17	0575(24)6900
	各務歯科	501-3253	関市栄町 4-5-60-202	0575(24)5115
	加藤歯科医院	501-3886	関市本町 6-1	0575(22)0940
	亀山歯科医院	501-3941	関市小屋名 121-1	0575(28)2122
	くらち歯科医院	501-3936	関市倉知 406-4	0575(24)9977
	関市国民健康保険板取診療所	501-2901	関市板取 6503	0581(57)2153
	谷江歯科	501-3804	関市円保通 2-24-1	0575(22)3330
	中島歯科医院	501-3233	関市西木戸町 34	0575(23)8020
	医療法人福歯会 長尾歯科医院	501-3521	関市下之保 2356-10	0575(49)2100
	医療法人社団志千会 カモ歯科クリニック	505-0021	美濃加茂市森山町 2-32-1	0574(24)4181
	かもの歯科医院	505-0054	美濃加茂市加茂野町加茂野字浦 102	0574(28)2341
	河村歯科医院	505-0041	美濃加茂市太田町 3255-1	0574(27)3501
	佐藤歯科医院	505-0034	美濃加茂市古井町下古井 2542-1	0574(25)2010
	ふくた歯科クリニック	505-0027	美濃加茂市本郷町 3-1858-1	0574(24)0606
	さばし歯科	509-0206	可児市土田 5218-4	0574(28)8500
	やすだ歯科	509-0206	可児市土田 5174-9	0574(28)2151
	加藤歯科医院	509-0305	加茂郡川辺町西栃井 1737-1	0574(53)2368
福井歯科医院	509-0401	加茂郡七宗町上麻生 2508-2	0574(48)1029	

中濃	古瀬歯科	505-0301	加茂郡八百津町八百津 3583-1	0574(43)2333
東濃	あさひ歯科医院	507-0071	多治見市旭ヶ丘 10-2-31	0572(29)3001
	井澤歯科医院	507-0051	多治見市西坂町 5-78	0572(22)4118
	市原歯科医院	507-0039	多治見市十九田町 2-60-2	0572(22)0294
	岩崎歯科医院	507-0804	多治見市坂上町 7-27	0572(23)8680
	小澤歯科医院	507-0027	多治見市上野町 1-82-6	0572(22)8254
	医療法人社団豊栄会 加藤歯科医院	507-0814	多治見市市之倉町 2-308-4	0572(23)8888
	たきろ歯科医院	507-0813	多治見市滝呂町 12-185-1	0572(45)4333
	ときわ歯科医院	507-0843	多治見市常盤町 3	0572(22)1815
	なかしま歯科	507-0813	多治見市滝呂町 12-148-1282	0572(43)6483
	沼田歯科医院	507-0008	多治見市希望ヶ丘 1-246	0572(25)4182
	ひめ歯科クリニック	507-0068	多治見市大藪町 996-1	0572(29)4260
	医療法人啓明会 水野歯科医院	507-0834	多治見市御幸町 1-5	0572(22)1475
	ややもり歯科医院	507-0041	多治見市太平町 2-21	0572(21)2001
	渡辺歯科医院	507-0901	多治見市笠原町 4365-2	0572(44)2025
	あかさか歯科医院	509-9131	中津川市千旦林 1255-4	0573(68)8148
	阿木河合歯科医院	509-7321	中津川市阿木 1536-3	0573(63)3221
	伊藤歯科医院	508-0033	中津川市太田町 2-4-17	0573(65)2526
	ウエダ歯科医院	508-0006	中津川市落合字屋下 740-1	0573(69)4048
	近藤歯科	508-0011	中津川市駒場字大平 1564-16	0573(65)5107
	三愛歯科診療所	508-0015	中津川市手賀野 437-2	0573(65)6485
	篠原歯科医院	509-9132	中津川市茄子川 1207-2	0573(68)7636
	たつた歯科クリニック	508-0001	中津川市中津川 1144-4	0573(65)0088
	中津第一歯科	508-0033	中津川市太田町 2-4-5	0573(66)1577
	まさき歯科	509-9132	中津川市茄子川 1534-218	0573(68)3848
	柳沢歯科医院	508-0001	中津川市中津川 1234-17	0573(66)3177
	吉村歯科医院	509-9232	中津川市坂下 1629-1	0573(75)2123
	大塩歯科医院	509-6361	瑞浪市陶町猿爪 837-3	0572(65)2055
	土屋歯科医院	509-6123	瑞浪市樽上町 1-19	0572(68)8148
	恵那駅デンタルクリニック	509-7201	恵那市大井町神ノ木明知鉄道恵那駅 2F	0573(25)1166
	恵那歯科医院	509-7205	恵那市長島町中野 2-3-4	0573(26)3336
	恵那市国民健康保険山岡診療所	509-7603	恵那市山岡町上手向 595	0573(56)2655
	可知歯科医院	509-7205	恵那市長島町中野 1-7-8	0573(25)7248
	桐山歯科医院	509-7202	恵那市東野 875-1	0573(25)6181
くらち歯科	509-7400	恵那市岩村町字平井戸 1539-1	0573(43)3010	
佐々木歯科	509-7403	恵那市岩村町 739-1	0573(43)3710	
篠原歯科医院	509-7205	恵那市長島町中野石田 8-4	0573(26)0418	
林歯科医院	509-7201	恵那市大井町字佐渡 696-41	0573(26)4880	
阿部歯科医院	509-5122	土岐市土岐津町土岐口 993-1	0572(55)4106	
大塩歯科	509-5301	土岐市妻木町 1598 - 12	0572(57)8139	
飛騨	アイビーデンタルクリニック	506-0052	高山市下岡本町 1857-8	0577(36)1331
	おおのま歯科クリニック	506-0004	高山市桐生町 2-178-2	0577(35)5068
	河上歯科医院	506-0831	高山市吹屋町 81-2	0577(33)8148

在宅患者歯科治療総合医療管理料届出診療所（平成 24 年 10 月 1 日現在）

圏域	施設名	郵便番号	所在地	電話番号
岐阜	安藤歯科医院	500-8402	岐阜市竜田町 6-7-1 山口ビル 1F	058(240)0697
	伊塚歯科医院	500-8879	岐阜市徹明通 3-17	058(262)7680
	井上歯科	500-8451	岐阜市加納上本町 3-24	058(277)0848
	えばた歯科	502-0916	岐阜市西中島 3-5-14	058(295)6811
	各務歯科医院	500-8367	岐阜市宇佐南 1-2-5	058(273)2418
	カノウ歯科診療所	500-8353	岐阜市六条東 1-2-1	058(273)8147
	医療法人高佳会 ぎふデンタルフォレスト	500-8043	岐阜市伊奈波通 3-12-5	058(266)5611
	小林歯科	500-8222	岐阜市琴塚 1-17-17	058(246)5246
	サン新妻デンタルクリニック	500-8034	岐阜市本町 1-14	058(263)0664
	中島歯科医院	500-8211	岐阜市日野東 8-1-7	058(247)7188
	なかむら歯科医院	501-1113	岐阜市大学西 2-147-3	058(234)1200
	補天堂あおき歯科	500-8833	岐阜市神田町 7-1 MCビル 3F	058(264)6480
	山本歯科医院	501-3123	岐阜市大洞柏台 4-3-2	058(241)2388
	第一河合歯科医院	501-6241	羽島市竹鼻町上城町 2613	058(392)1567
	高田歯科医院	501-6241	羽島市竹鼻町 357-1	058(392)6482
	正木伊藤歯科	501-6221	羽島市正木町森 8-5	058(391)3112
	大野歯科クリニック	509-0126	各務原市鵜沼東町 2-56-9	0583(84)8855
	かねみつ歯科医院	504-0847	各務原市蘇原大島町 1-6-1	0583(83)8364
	小林歯科医院	509-0126	各務原市鵜沼東町 6-115	0583(70)3800
	笹本歯科医院	504-0825	各務原市蘇原柿沢町 1-22	0583(82)1432
	中村歯科クリニック	509-0126	各務原市鵜沼東町 3-173	0583(84)8148
	アサヒ歯科医院	501-2105	山県市高富 1090-2	0581(22)5115
	おくだ歯科クリニック	501-2105	山県市高富 2121-1	0581(23)4188
	尾野歯科医院	501-2104	山県市大字東深瀬字針崎 714-1	0581(22)5585
	トノウチ歯科	501-2105	山県市高富 2439-1	0581(22)3881
	西村歯科	501-2113	山県市高木 983-1	0581(27)0555
	加藤歯科医院	501-0221	瑞穂市只越 1055	058(326)3316
	スナミ歯科医院	501-0313	瑞穂市 17 条荒川	058(328)4466
	あずま歯科	501-0406	本巣市三橋 1044-1	058(323)3833
	岐南歯科クリニック	501-6011	羽島郡岐南町八剣北 4-87	058(248)1116
ゴトウ歯科医院	501-6012	羽島郡岐南町八剣 1-32	058(246)7215	
西濃	赤坂歯科医院	503-2213	大垣市赤坂町 2969	0584(71)3155
	あだち歯科医院	503-0017	大垣市中川町 4-163	0584(81)6400
	ビバ・スマイル歯科	503-0997	大垣市長松町 1119	0584(92)2040
	にしわき歯科	503-2125	不破郡垂井町東神田 3-39	0584(22)6464
	しまむら歯科クリニック	503-2423	揖斐郡池田町青柳 5-10	0585(45)0018
中濃	えんどうインプラント矯正歯科クリニック	501-3803	関市西本郷通 2-2-17	0575(24)6900
	各務歯科	501-3253	関市栄町 4-5-60-202	0575(24)5115
	加藤歯科医院	501-3886	関市本町 6-1	0575(22)0940
	亀山歯科医院	501-3941	関市小屋名 121-1	0575(28)2122
	関市国民健康保険板取診療所	501-2901	関市板取 6503	0581(57)2153

中 濃	谷江歯科医院	501-3804	関市円保通 2-24-1	0575 (22) 3330
	中島歯科医院	501-3233	関市西木戸町 34	0575 (23) 8020
	医療法人福歯会 長尾歯科医院	501-3521	関市下之保 2356-10	0575 (49) 2100
	加藤歯科医院	505-0042	美濃加茂市太田本町 1-1-22	0574 (25) 2641
	医療法人社団志千会 カモ歯科クリニック	505-0021	美濃加茂市森山町 2-32-1	0574 (24) 4181
	かもの歯科医院	505-0054	美濃加茂市加茂野町加茂野字浦 102	0574 (28) 2341
	河村歯科医院	505-0041	美濃加茂市太田町 3255-1	0574 (27) 3501
	酒向歯科医院	505-0041	美濃加茂市太田町 4144-2	0574 (25) 2719
	佐藤歯科医院	505-0034	美濃加茂市古井町下古井 2542-1	0574 (25) 2010
	ふくた歯科クリニック	505-0027	美濃加茂市本郷町 3-1858-1	0574 (24) 0606
	かとうこども歯科クリニック	509-0207	可児市今渡字大東 1619-321	0574 (61) 1885
	藤井歯科医院	509-0217	可児市平貝戸字前田 312	0574 (62) 7773
	加藤歯科医院	509-0305	加茂郡川辺町西栃井 1737-1	0574 (53) 2368
	福井歯科医院	509-0401	加茂郡七宗町上麻生 2508-2	0574 (48) 1029
	古瀬歯科	505-0301	加茂郡八百津町八百津 3583-1	0574 (43) 2333
東 濃	泉歯科医院	507-0813	多治見市滝呂町 15-4-2	0572 (24) 4358
	いとう歯科	507-0828	多治見市三笠町 1-21	0572 (23) 4886
	岩崎歯科医院	507-0804	多治見市坂上町 7-27	0572 (23) 8680
	小澤歯科医院	507-0027	多治見市上野町 1-82-6	0572 (22) 8254
	おとわ歯科クリニック	507-0037	多治見市音羽町 4-93	0572 (21) 5677
	医療法人社団豊栄会 加藤歯科医院	507-0814	多治見市市之倉町 2-308-4	0572 (23) 8888
	加藤歯科医院	507-0845	多治見市山下町 20	0572 (22) 0465
	たきろ歯科医院	507-0813	多治見市滝呂町 12-185-1	0572 (45) 4333
	ときわ歯科医院	507-0843	多治見市常盤町 3	0572 (22) 1815
	なかしま歯科	507-0813	多治見市滝呂町 12-148-1282	0572 (43) 6483
	ひめ歯科クリニック	507-0068	多治見市大藪町 996-1	0572 (29) 4260
	医療法人啓明会 水野歯科医院	507-0834	多治見市御幸町 1-5	0572 (22) 1475
	宮前カトウ歯科医院	507-0025	多治見市宮前町 1-142-1	0572 (22) 9645
	ややもり歯科医院	507-0041	多治見市太平町 2-21	0572 (21) 2001
	渡辺歯科医院	507-0901	多治見市笠原町 4365-2	0572 (44) 2025
	あかさか歯科医院	509-9131	中津川市千旦林 1255-4	0573 (68) 8148
	阿木河合歯科医院	509-7321	中津川市阿木 1536-3	0573 (63) 3221
	伊藤歯科医院	508-0033	中津川市太田町 2-4-17	0573 (65) 2526
	伊藤歯科医院	509-9232	中津川市坂下 1723-1	0573 (75) 3017
	ウエダ歯科医院	508-0006	中津川市落合字屋下 740-1	0573 (69) 4048
	勝歯科医院	508-0003	中津川市中一色町 1-46	0573 (66) 6700
	川東歯科医院	508-0351	中津川市付知町 6956-29	0573 (82) 2224
	古榮歯科院	508-0011	中津川市駒場 1212-1	0573 (65) 1184
	近藤歯科	508-0011	中津川市駒場字大平 1564-16	0573 (65) 5107
	三愛歯科診療所	508-0015	中津川市手賀野 437-2	0573 (65) 6485
	篠原歯科医院	509-9132	中津川市茄子川 1207-2	0573 (68) 7636
	たつた歯科クリニック	508-0001	中津川市中津川 1144-4	0573 (65) 0088
中津川市国保加子母歯科診療所	508-0421	中津川市加子母 3453-1	0573 (79) 2658	

東濃	中津第一歯科	508-0033	中津川市太田町 2-4-5	0573(66) 1577
	はやし歯科医院	508-0013	中津川市柳町 7-58	0573(65) 8811
	まさき歯科	509-9132	中津川市茄子川 1534-218	0573(68) 3848
	水野歯科医院	508-0101	中津川市苗木 4936-1	0573(66) 4618
	柳沢歯科医院	508-0001	中津川市中津川 1234-17	0573(66) 3177
	渡辺歯科医院	508-0037	中津川市えびす町 2-1	0573(65) 5361
	大塩歯科医院	509-6361	瑞浪市陶町猿爪 837-3	0572(65) 2055
	佐々木歯科医院	509-6101	瑞浪市土岐町 52-2	0572(68) 3776
	土屋歯科医院	509-6123	瑞浪市樽上町 1-19	0572(68) 8148
	ホワイト歯科・矯正歯科	509-6104	瑞浪市穂並 3-67	0572(68) 1066
	森本歯科医院	509-6101	瑞浪市土岐町 70-9	0572(67) 1626
	阿部歯科医院	509-7731	恵那市明智町 98-2	0573(54) 3673
	恵那駅デンタルクリニック	509-7201	恵那市大井町神ノ木明知鉄道恵那駅 2F	0573(25) 1166
	恵那歯科医院	509-7205	恵那市長島町中野 2-3-4	0573(26) 3336
	恵那市国民健康保険山岡診療所	509-7603	恵那市山岡町上手向 595	0573(56) 2655
	奥村歯科医院	509-7205	恵那市長島町中野 1216-24	0573(26) 5501
	かすがい歯科医院	509-7605	恵那市山岡町原東原 1323	0573(57) 0648
	木村歯科医院	509-7201	恵那市大井町 2625-12	0573(25) 8011
	桐山歯科医院	509-7202	恵那市東野 875-1	0573(25) 6181
	くらち歯科	509-7400	恵那市岩村町字平井戸 1539-1	0573(43) 3010
	佐々木歯科	509-7403	恵那市岩村町 739-1	0573(43) 3710
	篠原歯科医院	509-7205	恵那市長島町中野石田 8-4	0573(26) 0418
	つげ歯科医院	509-8231	恵那市中野方町 3384-5	0573(23) 2112
	根崎歯科医院	509-7607	恵那市山岡町下手向字大正 70-1	0573(56) 2555
	花の木歯科クリニック	509-7204	恵那市長島町永田 473-5	0573(25) 1700
	林歯科医院	509-7201	恵那市大井町字佐渡 696-41	0573(26) 4880
	ふじおか歯科クリニック	509-7201	恵那市大井町 549-5	0573(25) 7890
	アップルデンタルクリニック	509-5147	土岐市泉郷町 2-15-1	0572(55) 0648
	阿部歯科医院	509-5122	土岐市土岐津町土岐口 993-1	0572(55) 4106
	大塩歯科	509-5301	土岐市妻木町 1598 - 12	0572(57) 8139
森川歯科医院	509-5142	土岐市泉町久尻 4-2	0572(55) 3024	

在宅患者歯科治療総合医療管理料届出病院 (平成 24 年 10 月 1 日現在)

圏域	施設名	郵便番号	所在地	電話番号
岐阜	朝日大学歯学部附属病院	501-0223	瑞穂市穂積 1851-1	058(329) 1112
中濃	医療法人白水会 白川病院	509-1106	加茂郡白川町坂ノ東 5770	0574(72) 2222

訪問看護ステーション (平成 24 年 10 月 1 日現在)

圏域	施設名	郵便番号	所在地	電話番号
岐阜	岩砂訪問看護ステーション	502-0071	岐阜市長良 2977 番地の 3 の 1	058-233-8060
	うずら訪問看護ステーション	500-8288	岐阜市中鶯 2 丁目 53 番地グァンテ 201 号	058-275-0996
	医療法人聖徳会 小笠原訪問看護ステーション	500-8458	岐阜市加納村松町 3 丁目 3 番地	058-271-3750

岐 阜	カワムラ訪問看護ステーション	501-3144	岐阜市芥見大般若1丁目84番地	058-241-3311
	岐阜市医師会老人訪問看護ステーション	500-8815	岐阜市梅河町2丁目9番地	058-266-9900
	医療法人社団誠広会 岐阜中央病院訪問看護ステーション	501-1198	岐阜市川部3丁目25番地	058-239-8507
	岐阜南訪問看護ステーション	500-8268	岐阜市茜部菱野1-50 大道ビル101	058-277-0473
	ケアファミリー訪問看護ステーション	500-8358	岐阜市六条南2丁目15番1号M ² ンKATO I 203号	058-275-0703
	こころ訪問看護ステーション東金宝町	500-8167	岐阜市東金宝町1丁目16番地M ² ント・クマダ 503号	058-264-2688
	シティタワー・訪問看護ステーション	500-8856	岐阜市橋本町2丁目52番地	058-266-4345
	白百合訪問看護ステーション	501-1109	岐阜市安食1228	058-235-9008
	訪問看護ステーションイーナース	501-3133	岐阜市芥見南山2丁目5-20	058-243-0016
	訪問看護ステーション 看護くまっこ	501-6133	岐阜市日置江1-72	058-279-1880
	訪問看護ステーションサワダ	500-8226	岐阜市野一色7丁目9番1号	058-247-3361
	訪問看護ステーショントップケア	502-0881	岐阜市正木北町7番1号ロックスビル2F(206)	058-294-6150
	訪問看護ステーションひかり	502-0901	岐阜市光町1丁目56番地の2	058-296-3519
	訪問看護ステーション平野	501-1192	岐阜市黒野185番地1	058-234-7550
	訪問看護ステーションほのぼ	500-8329	岐阜市本荘町15-1	058-251-9150
	訪問看護ステーション やすらぎ	500-8228	岐阜市長森本町2丁目9番8コホリアイト 206号	058-214-8613
	訪問看護ステーション和光	501-0104	岐阜市寺田7丁目100番地	058-252-6811
	ホームナースオフィスらいふらいず	501-6113	岐阜市柳津町南塚三丁目23番地6	058-377-2593
	みどり訪問看護ステーション	501-3113	岐阜市北山1丁目13番11号	058-241-1404
	安江訪問看護ステーション	501-0123	岐阜市鏡島西2丁目4番14号	058-253-3633
	よつば訪問看護ステーション	500-8234	岐阜市芋島5丁目5番地1シバビル	058-249-5586
	羽島市医師会訪問看護ステーション	501-6232	羽島市竹鼻町狐穴川口719-1	058-393-1715
	訪問看護ステーション ママーズ	501-6264	羽島市小熊町島2丁目102番地1	058-392-7841
	各務原訪問看護ステーション	504-0912	各務原市那加桜町1丁目59番地栄ビル2階	058-380-4166
	訪問看護ステーションげんき	509-0122	各務原市新鶴沼台三丁目6番地	058-322-8472
	有限会社訪問看護あみステーション	504-0821	各務原市蘇原瑞雲町3丁目31番地の1	0583-80-6339
	Sun・サン訪問看護ステーション	501-2105	山県市高富1187-3	0581-22-0033
	みかさ訪問看護ステーション	501-2115	山県市梅原623番地 サハイツ103号室	0581-27-0550
	吉村訪問看護ステーション	501-0222	瑞穂市別府1297番地	058-327-0917
	サンライズケアステーション	501-6006	羽島郡岐南町伏屋2丁目63番地	058-248-7221
	訪問看護ステーションかがやき	501-6011	羽島郡岐南町八剣北1丁目180番地4	058-214-8125
	ふれあい訪問看護ステーション	501-6035	羽島郡笠松町円城寺971	058-388-2432
社会医療法人蘇西厚生会 まつなみ訪問看護ステーション	501-6061	羽島郡笠松町泉町13番地1まつなみ在宅総合センター2F	058-387-6950	
もとす医師会もとす訪問看護ステーション	501-0431	本巣郡北方町北方3219番地の25	058-324-9594	
西 濃	赤坂宿訪問看護ステーション	503-2206	大垣市赤坂新町3丁目109-1	0584-76-0876
	大垣市訪問看護ステーション	503-0807	大垣市今宿5-1-4 在宅福祉サービスステーション	0584-81-3337
	医療法人徳洲会 大垣徳洲会訪問看護ステーション	503-0015	大垣市林町6丁目85-1	0584-84-2013
	しずさと訪問看護ステーション	503-0981	大垣市桜町1452番地	0584-93-1173
	沼口訪問看護ステーション アミターユス	503-0023	大垣市笠木町650番地	0584-91-3406
	訪問看護ステーション一歩	503-0816	大垣市小泉町337-1	0584-83-3221
	訪問看護ステーションウィズ	503-0878	大垣市竹島町77番地	0584-74-7121
	訪問看護ステーション感謝	503-0019	大垣市北方町1丁目1162番地SSアートビル1階	0584-74-3703
	訪問看護ステーションハープ	503-0856	大垣市新田町2丁目24番地1	0584-88-0310

西濃	海津市医師会訪問看護ステーション	503-0628	海津市海津町福江 641 番地の 2	0584-54-0020
	訪問看護ステーションかがやき	503-1324	養老郡養老町大跡 77 番地	0584-34-3935
	訪問看護ステーション天の星	503-1382	養老郡養老町船附字中代 1344 番地	0584-35-3618
	訪問看護ステーションようろう	503-1394	養老郡養老町押越 986	0584-33-0277
	訪問看護ステーションひまわり	503-2113	不破郡垂井町清水 1 丁目 139 番地	0584-23-4655
	関ヶ原町訪問看護ステーション	503-1514	不破郡関ヶ原町大字関ヶ原 2490 番地の 29	0584-43-3172
	訪問看護ステーションまごころ	503-0231	安八郡輪之内町南波 659-1 コボ WAKAMIYA 103	0584-68-1218
	いび訪問看護ステーション	501-0619	揖斐郡揖斐川町三輪 2547-4	0585-21-1111
	訪問看護ステーションなごみ	501-0555	揖斐郡大野町公郷 79	0585-32-4462
	訪問看護ステーションサンビレッジ新生苑	503-2417	揖斐郡池田町本郷 1501 番地	0585-45-5545
中濃	医療法人香徳会 旭ヶ丘訪問看護ステーション	501-3919	関市平成通 2 丁目 6 番 18 号	0575-24-2333
	コスモス訪問看護ステーション	501-3902	関市若草通 5-1	0575-22-2211
	訪問リハビリステーション美里	501-3933	関市向山町 1-5-8	0575-22-9733
	美濃市立美濃病院訪問看護ステーション清流	501-3746	美濃市中央 4 丁目 3 番地	0575-33-1221
	さくら訪問看護ステーション	505-0037	美濃加茂市前平町 1 丁目 100 番地の 1	0574-28-7538
	つるかめ訪問看護ステーション	505-0041	美濃加茂市太田町 2825 番地	0574-27-6535
	訪問看護さわやかステーション	505-0011	美濃加茂市下米田町東栃井 81 番地の 3	0574-27-1500
	訪問看護ステーションすかい	505-0022	美濃加茂市川合町一丁目 4 番 40 号	0574-25-8935
	岐阜社会保険 訪問看護ステーション ふれ愛	509-0206	可児市土田 1221 番地 5	0574-25-3201
	社団法人可児医師会立可児訪問看護ステーション	509-0207	可児市今渡 310 番地の 1	0574-27-1120
	訪問看護ステーションささえあい	509-0255	可児市光陽台一丁目 110 番地	0574-48-8095
	郡上市国保白鳥病院訪問看護ステーション	501-5122	郡上市白鳥町為真 1205 番地 1	0575-82-3131
	訪問看護ステーション郡上八幡	501-4204	郡上市八幡町旭 663-6	0575-67-2262
東濃	愛岐訪問看護ステーション	507-0057	多治見市赤坂町 7-32	0572-23-6867
	たちばな訪問看護ステーション	507-0072	多治見市明和町 2-41-1 コボ 丸めいわ 203 号室	0572-27-3037
	浜田浅井訪問看護ステーション	507-0041	多治見市太平町 1 丁目 5 番地	0572-22-0522
	訪問看護ケアメイト	507-0037	多治見市音羽町 4 丁目 72 番地 Yu-ki Neo 音羽ビル 3 階	0572-23-1999
	訪問看護ステーション陶の里	507-0816	多治見市大畑町西仲根 3 番 25	0572-23-3780
	瑠泉会太陽訪問看護事業所	507-0077	多治見市幸町 4-41-5 コボ A1	0572-20-0012
	老人訪問看護ステーション「コスモス」	507-0007	多治見市小名田町西ケ岡 71-1	0572-21-5680
	恵那医師会中津川地区老人訪問看護ステーション	508-0045	中津川市かやの木町 1-17	0573-62-3247
	ふくおか訪問看護ステーション	508-0203	中津川市福岡 714-2	0573-72-5868
	医療法人社団日新会 訪問看護ステーション城山	508-0101	中津川市苗木字那木 3725-2	0573-65-8311
	訪問看護ステーションほっと	509-8301	中津川市蛭川 5735 番地 227	0573-59-8827
	訪問看護ステーションほほえみ	509-9232	中津川市坂下 714-3	0573-70-1017
	瑞岐会老人訪問看護ステーション	509-6102	瑞浪市稲津町萩原 1 番地	0572-67-3751
	訪問看護ステーションあゆみ	509-6101	瑞浪市土岐町 76 番地 1	0572-68-8625
	えな訪問看護ステーション	509-7204	恵那市長島町永田 382 番地 113	0573-26-4164
	かみやばぎ訪問看護ステーション	509-7506	恵那市上矢作町 3107-8	0573-48-3186
	くわのみ訪問看護ステーション	509-7401	恵那市岩村町飯羽間 1616	0573-43-5147
	こころ訪問看護ステーション	509-7202	恵那市東野 1212-4	0573-26-2825
	訪問看護ステーション シエント	509-7201	恵那市大井町 2719 番地 236	0573-22-9501
	東濃訪問看護ステーション	509-5112	土岐市肥田浅野笠神町 2 丁目 1 番地	0572-54-0355

東濃	訪問看護ステーション高井	509-5301	土岐市妻木町 1657	0572-57-7016
飛騨	上宝訪問看護ステーション	506-1317	高山市上宝町本郷 550 番地高山市上宝保健センター	0578-86-0066
	新生メディカル訪問看護ステーション	506-0054	高山市岡本町 2 丁目 18 番地 21	0577-35-2334
	須田病院訪問看護ステーション	509-4124	高山市国府町村山 235 番地 5	0577-72-4627
	それいゆ訪問看護ステーション	506-0009	高山市昭和町 2 丁目 85 番地 1	0577-37-5260
	高山赤十字訪問看護ステーション	506-8550	高山市天満町 3 丁目 11 番地高山赤十字病院内	0577-32-9020
	高山第二訪問看護ステーション	506-0053	高山市昭和町 3 丁目 3-6 ニュー匠ハイツ 1 階	0577-35-3766
	高山訪問看護ステーション	506-0823	高山市森下町 1 丁目 270-5	0577-35-2566
	ひだ訪問看護ステーション	506-0031	高山市中切町 1 番地 1	0577-32-1117
	飛騨市訪問看護ステーション	506-1111	飛騨市神岡町東町 725 番地	0578-82-1774
	古川訪問看護ステーション	509-4221	飛騨市古川町若宮 2-1-66 古川総合会館	0577-73-7566
	下呂訪問看護ステーション	509-2202	下呂市森 883-1 下呂町福祉会館内	0576-23-0231

在宅患者調剤加算届出薬局（平成 24 年 10 月 1 日現在）

圏域	施設名	郵便番号	所在地	電話番号
岐阜	あおば薬局	500-8283	岐阜市茜部野瀬 3-136-2	058 (275) 3422
	小川薬局	501-2541	岐阜市世保 615	058 (229) 2110
	株式会社 ひかり薬局	500-8327	岐阜市如月町 6-36-3	058 (252) 7091
	華陽しいのみ薬局	500-8156	岐阜市祈年町 1-19-2	058 (271) 1640
	貴船薬局	502-0933	岐阜市日光町 9-7-2	058 (296) 1123
	きむら調剤薬局	502-0926	岐阜市旦島 1-6-13	058 (296) 2130
	コスモ調剤薬局	500-8862	岐阜市千手堂中町 1-10	058 (254) 8228
	コスモス薬局 金竜店	500-8114	岐阜市金竜町 1-8	058 (267) 0251
	コトブキ調剤薬局	500-8486	岐阜市加納城南通 1-24	058 (275) 2866
	しいのみセンター薬局	501-3113	岐阜市北山 1-14-27	058 (241) 1818
	シノダ薬局	500-8309	岐阜市都通 1-18	058 (254) 0001
	シノダ薬局 菊地店	500-8345	岐阜市菊地町 2-42	058 (275) 6777
	シノダ薬局 中央店	500-8305	岐阜市沖/橋町 2-9-2	058 (255) 2555
	たんぼぼ薬局 シティタワー店	500-8856	岐阜市橋本町 2-52 シティタワー 43 3 階	058 (212) 0211
	ハーズ市橋調剤薬局	500-8381	岐阜市市橋 3-7-18	058 (277) 3481
	ハーズ調剤薬局 忠節店	502-0901	岐阜市光町 2-9	058 (295) 6171
	伴薬局	500-8455	岐阜市加納栄町通 5-40	058 (272) 7363
	ピノキオ薬局 加野店	501-3107	岐阜市向加野 2-16-5	058 (242) 1646
	ひまわり薬局 神田町店	500-8833	岐阜市神田町 7-1	058 (262) 2478
	ひまわり薬局 寺田店	501-0104	岐阜市寺田 7-106-2	058 (255) 5601
	平成調剤薬局 茜部店	500-8263	岐阜市茜部新所 4-133	058 (278) 2788
	平成調剤薬局 岐大前店	501-1127	岐阜市古市場神田 85	058 (293) 1145
	平成調剤薬局 黒野店	501-1132	岐阜市折立 117-1	058 (293) 0858
	平成調剤薬局 太郎丸店	501-2576	岐阜市太郎丸新屋敷 207-3	058 (229) 6120
	平成調剤薬局 長良店	502-0022	岐阜市長良東郷町 1-11	058 (210) 3470
	平成調剤薬局 福光店	502-0813	岐阜市福光東 3-9-11	058 (232) 4868
	平成調剤薬局 八代店	502-0812	岐阜市八代 1-2-28	058 (214) 7123
	有限会社 調剤薬局カトレア	501-1148	岐阜市上尻毛日吉 123-3	058 (293) 4050

岐阜	調剤薬局羽島	501-6232	羽島市竹鼻町狐穴 3423-1	058(393)2522
	平成調剤薬局 羽島店	501-6242	羽島市竹鼻町錦町 71	058(394)2133
	おがせ調剤薬局	509-0104	各務原市各務おがせ町 9-106	0583(70)9880
	かとう薬局	509-0126	各務原市鵜沼東町 6-79	058(370)0623
	くすのき薬局	504-0916	各務原市那加楠町 45-21	058(380)2740
	マルミ薬局各務原店	504-0815	各務原市蘇原東栄町 2-100-2	058(213)6722
	コスモス薬局 みずほ店	501-0236	瑞穂市本田 556-1-1	058(326)1555
	クオールぎなん薬局	501-6004	羽島郡岐南町野中 3-211	058(249)5135
	クルーズ薬局岐南店	501-6011	羽島郡岐南町八剣北 4-88	058(249)3070
	日本調剤笠松薬局	501-6062	羽島郡笠松町田代 215-3	058(218)4093
	平成調剤薬局 は一と笠松店	501-6064	羽島郡笠松町北及 1672-1	058(388)7118
	ワルツ薬局	501-6081	羽島郡笠松町東陽町 11-1	058(260)9383
西濃	ケンコー薬局	503-0008	大垣市薬田町 1-33	0584(81)6223
	ハーズ大垣調剤薬局笠木店	503-0023	大垣市笠木町 651-3	0584(91)0211
	瑠璃光薬局	503-1382	養老郡養老町船附 1343	0584(36)1077
中濃	あいらんど調剤薬局本店	501-3846	関市住吉町 25-2	0575(21)0617
	しいのみ薬局	501-3947	関市上白金字宮東 105-1	0575(27)0130
	神明調剤薬局	501-3908	関市寿町 1-1-20	0575(24)6617
	小林薬局	501-3732	美濃市 2932-10	0575(33)3124
	みつば薬局	505-0032	美濃加茂市田島町 2-26	0574(24)7160
	中部薬品 かたびら薬局	509-0266	可児市帷子新町 2-81	0574(65)0051
	郡上薬局	501-4225	郡上市八幡町大正町 56	0575(66)2237
	たんぼぼ薬局 八幡桜町店	501-4228	郡上市八幡町桜町 330	0575(65)6931
	ピノキオ薬局 白鳥店	501-5121	郡上市白鳥町白鳥字熊会津 21-19	0575(83)0156
	ピノキオ薬局 為真店	501-5122	郡上市白鳥町為真 1201	0575(83)0350
	ピノキオ薬局 八幡店	501-4222	郡上市八幡町島谷字吉田町 1265-2	0575(66)2251
	ピノキオ薬局 大和店	501-4612	郡上市大和町剣字川添 88-3	0575(88)4433
	ファーマライズ薬局川辺町店	509-0305	加茂郡川辺町西栃井 1232-2	0574(52)0058
	コスモス調剤薬局	509-1112	加茂郡白川町赤河 1063-1	05747(3)3007
コーヨー調剤薬局	505-0121	可児郡御嵩町中 2348-8	0574(68)1037	
東濃	貴船薬局 広小路店	507-0833	多治見市広小路 2-12	0572(26)8519
	やまと調剤薬局	507-0041	多治見市太平町 4-53-2	0572(24)6407
	はなの木薬局	509-9232	中津川市坂下 872-1	0573(70)0130
	有限会社 まるみ薬局	508-0034	中津川市淀川町 3-8	0573(65)6171
	トーカイ薬局 瑞浪店	509-6134	瑞浪市松ヶ瀬町 2-58-2	0572(68)1502
飛騨	貴船薬局 久々野店	509-3214	高山市久々野町無数河坂之下 567-1	0577(52)5035

在宅患者訪問薬剤管理指導料届出薬局（平成 24 年 10 月 1 日現在）

圏域	施設名	郵便番号	所在地	電話番号
岐阜	愛情薬局	500-8212	岐阜市日野南 6 丁目 1-3	058(245)8789
	あい調剤薬局	500-8288	岐阜市中鶉 7-18-4	058(266)7089
	アイワ薬局 かみつちい店	502-0803	岐阜市上土居 1-10-7	058(296)6152
	アイワ薬局 栄新町店	502-0849	岐阜市栄新町 2-46	058(232)6399

岐阜	アイワ薬局 日野店	500-8212	岐阜市日野南 3-11-3	058(248)8200
	アイワ薬局 柳津店	501-6122	岐阜市柳津町高桑東 3-15	058(279)5353
	アイワ薬局 ゆきみ店	500-8136	岐阜市雪見町 2-29	058(259)3150
	アイン薬局 岐阜大学店	501-1113	岐阜市大学西 1-108-4	058(293)0567
	合資会社 青木薬局	500-8113	岐阜市金園町 1-4	058(263)1193
	青木薬局 アピタ店	500-8462	岐阜市加納神明町 6-1 7F 外岐阜 1F	058(275)3132
	あおば薬局	500-8283	岐阜市茜部野瀬 3-136-2	058(275)3422
	アカツカ薬局 佐波店	501-6121	岐阜市柳津町上佐波西 3-149	058(270)0193
	あかつき薬局	502-0844	岐阜市岩倉町 2-64	058(232)0120
	あかね薬局	500-8268	岐阜市茜部菱野 2-15 理研メディカルビル 1F	058(278)0120
	あくたみ薬局	501-3132	岐阜市芥見長山 3-18-1	058(242)1161
	朝日堂薬局	500-8451	岐阜市加納上本町 3-29-2	058(272)2323
	あまがさき調剤薬局	500-8132	岐阜市尼ヶ崎町 1-9-16	058(248)7559
	あらた町調剤薬局	500-8401	岐阜市安良田町 2-11	058(262)4090
	ありす調剤薬局	500-8227	岐阜市北一色 10-23-11	058(248)0300
	合名会社 飯沼薬局	502-0817	岐阜市長良福光 2667	058(232)0242
	伊佐地薬局	502-0901	岐阜市光町 1-30	058(231)3062
	伊佐地薬局 白菊店	502-0909	岐阜市白菊町 2-28	058(210)2180
	合資会社 イシグレ薬局	500-8828	岐阜市若宮町 6-9	058(262)8992
	いちい薬局	500-8226	岐阜市野一色 4-8-5	058(247)6006
	市川薬局	500-8324	岐阜市早苗町 6-25	058(251)5616
	稲美薬局	500-8104	岐阜市美園町 1	058(262)1007
	岩田薬局	502-0811	岐阜市若福町 5-21	058(233)7791
	有限会社 梅屋薬局	500-8113	岐阜市金園町 7-12	058(245)7832
	エーワン薬局	500-8233	岐阜市蔵前 7-19-22	058(248)7888
	おいわけ星薬局	501-0111	岐阜市鏡島 1301	058(251)9236
	大洞薬局	501-3133	岐阜市芥見南山 3-6-25	058(241)0889
	岡沢薬局	501-3107	岐阜市加野荒木 1540-332	058(241)6137
	小川薬局	501-2541	岐阜市世保 615	058(229)2110
	奥田薬局	501-6103	岐阜市柳津町蓮池 2-25	058(387)9823
	オリーブ薬局	500-8226	岐阜市野一色 6-7-23	058(245)3381
	カガシマ調剤薬局	501-0123	岐阜市鏡島西 2-19-22	058(252)3674
	加納西薬局	500-8458	岐阜市加納村松町 3-10-6	058(276)1171
	かめはん薬局 長良店	502-0082	岐阜市長良東 2-127-2	058(232)6690
華陽しいのみ薬局	500-8156	岐阜市祈年町 1-19-2	058(271)1640	
河合保険調剤薬局	501-1132	岐阜市折立 894	058(293)0660	
カワムラ薬局 みずほ店	500-8377	岐阜市瑞穂町 33-5	058(251)7500	
有限会社 漢方の野崎薬局	501-3144	岐阜市芥見大般若 2-34-3	058(241)1661	
有限会社 岐東薬局	500-8137	岐阜市東興町 17	058(246)1676	
ぎふ中央調剤薬局	500-8108	岐阜市川端町 18	058(266)1814	
ぎふ西調剤薬局	500-8323	岐阜市鹿島町 7-34	058(251)8262	
貴船薬局	502-0933	岐阜市日光町 9-7-2	058(296)1123	
貴船薬局 芥見店	501-3134	岐阜市芥見 3-319-3	058(241)1120	

岐阜	貴船薬局 水海道店	500-8223	岐阜市水海道 5-2-26	058 (259) 6566
	ぎふ東調剤薬局	500-8226	岐阜市野一色 4-5-1	058 (247) 5885
	岐阜薬科大学附属薬局	501-1113	岐阜市大学西 1-108-3	058 (293) 0220
	岐阜薬局	500-8876	岐阜市日/出町 2-23	058 (262) 0260
	きむら調剤薬局	502-0926	岐阜市旦島 1-6-13	058 (296) 2130
	キョーワ調剤薬局 茜部	500-8263	岐阜市茜部新所 1-269	058 (275) 6090
	キョーワ調剤薬局 城東	500-8442	岐阜市正法寺町 27-1	058 (275) 2987
	きらら調剤薬局 北一色店	500-8227	岐阜市北一色 10-11-12	058 (259) 3511
	きらら調剤薬局 大学西店	501-1113	岐阜市大学西 1-91-3	058 (293) 5666
	麒麟堂薬局	500-8065	岐阜市金屋町 1-19	058 (265) 0660
	くすりのラブ薬局	502-0006	岐阜市栗野西 1-485	058 (237) 4833
	栗本薬局	502-0932	岐阜市則武中 3-20-7	058 (233) 7884
	ケイ調剤薬局	500-8315	岐阜市島田東町 44	058 (252) 7672
	ケイ調剤薬局 鹿島店	500-8323	岐阜市鹿島町 5-13	058 (255) 3020
	コアラ調剤薬局	501-1121	岐阜市古市場 321-16	058 (230) 1207
	コスモス薬局	501-0105	岐阜市河渡 3-111-1	058 (254) 2300
	コスモス薬局 金竜店	500-8114	岐阜市金竜町 1-8	058 (267) 0251
	コスモス薬局 竜田店	500-8402	岐阜市竜田町 7-7-3, 7-2	058 (240) 0051
	コスモ調剤薬局	500-8862	岐阜市千手堂中町 1-10	058 (254) 8228
	コトブキ調剤薬局	500-8486	岐阜市加納城南通 1-24	058 (275) 2866
	こまくさ薬局	500-8384	岐阜市藪田南 1-4-7	058 (278) 3593
	株式会社 サカイ薬局	502-0045	岐阜市長良校前町 1-6	058 (231) 5036
	鷺山サカイ薬局	502-0856	岐阜市鷺山緑ヶ丘新町 2-1768-101	058 (296) 1433
	鷺山薬局	502-0851	岐阜市鷺山中洙 1389-2	058 (232) 0875
	沢田薬局	500-8226	岐阜市野一色 3-10-1	058 (245) 6531
	サンド調剤薬局	500-8175	岐阜市長住町 9-24 小林ビル 1F	058 (254) 8223
	しいのみセンター薬局	501-3113	岐阜市北山 1-14-27	058 (241) 1818
	ジップファーマシー白沢栗野調剤薬局	502-0006	岐阜市栗野西 1-397-3	058 (236) 0387
	シトラス薬局 長森店	500-8228	岐阜市長森本町 1-18-10	058 (240) 1161
	シノダ薬局	500-8309	岐阜市都通 1-18	058 (254) 0001
	シノダ薬局 菊地店	500-8345	岐阜市菊地町 2-42	058 (275) 6777
	シノダ薬局 岐阜駅前店	500-8429	岐阜市加納清水町 3-8-1 日本泉ビル 1F	058 (268) 8118
	シノダ薬局 中央店	500-8305	岐阜市沖/橋町 2-9-2	058 (255) 2555
	しま調剤薬局	502-0916	岐阜市西中島 7-5-12	058 (213) 7730
ジャスミン薬局	502-0917	岐阜市島田 2-7-9	058 (233) 0653	
株式会社 順天堂薬局	500-8069	岐阜市今小町 16	058 (262) 2905	
株式会社 順天堂薬局 日野店	500-8212	岐阜市日野南 3-5-17	058 (240) 2141	
しょうなん調剤薬局 茜部店	500-8282	岐阜市茜部大川 1-9-1	058 (260) 7660	
しょうなん調剤薬局大福店	502-0934	岐阜市大福町 8-74-1	058 (215) 9264	
しょうなん調剤薬局やぶた店	500-8384	岐阜市藪田南 3-6-8	058 (277) 6745	
新岐阜薬局	500-8853	岐阜市西問屋町 14	058 (251) 8263	
スギ薬局 鏡島店	500-8362	岐阜市西荘 4-6-1	058 (255) 5482	
スギ薬局 笠松店	501-6101	岐阜市柳津町栄町 202	058 (218) 2045	

岐阜	スギ薬局 鷺山店	502-0851	岐阜市鷺山中洙 1551	058(296)0630
	スギ薬局 島店	502-0911	岐阜市北島 7-3-8	058(210)1510
	スギ薬局 清本町店	500-8351	岐阜市清本町 1-48	058(268)7701
	スギ薬局 忠節店	502-0904	岐阜市島栄町 1-45-4	058(296)0700
	スギ薬局 鶴田店	500-8164	岐阜市鶴田町 2-1-1	058(249)5520
	スギ薬局 中鶉店	500-8288	岐阜市中鶉 3-50-1	058(268)8284
	スギ薬局 長良店	502-0812	岐阜市八代 1-6-20	058(210)3121
	スギ薬局 又丸店	501-1157	岐阜市又丸村中 47-1	058(293)0550
	スギ薬局 三田洞店	502-0002	岐阜市栗野東 5-76-1	058(236)0586
	スギ薬局 柳ヶ瀬通店	500-8875	岐阜市柳ヶ瀬通 1-12 岐阜中日ビル 1F	058(212)3330
	杉山薬局	501-0123	岐阜市鏡島西 2-4-47	058(251)9001
	スギヤマ薬局 長良店	502-0813	岐阜市福光東 3-1-1	058(210)0231
	スマイル薬局 よしちょう店	500-8334	岐阜市葭町 2-11-1	058(214)8200
	大学堂小川薬局	500-8074	岐阜市七軒町 15-5	058(266)4193
	有限会社 大気 太平調剤薬局 又丸店	501-1155	岐阜市又丸宮東 19-3	058(234)8558
	太陽堂薬局	500-8082	岐阜市矢島町 2-54 高瀬ビル 1F	058(267)7511
	太陽堂薬局 柳津店	501-6103	岐阜市柳津町蓮池 2-23-2	058(216)0011
	高田薬局 則武店	502-0932	岐阜市則武中 1-25-18	058(232)3932
	立花屋薬局本店	500-8422	岐阜市加納安良町 46	058(271)5936
	たんぼぼ薬局 鹿島町店	500-8323	岐阜市鹿島町 6-16-8	058(252)4861
	たんぼぼ薬局 岐大前店	501-1113	岐阜市大学西 1-91-4	058(234)8171
	たんぼぼ薬局 岐阜駅前店	500-8833	岐阜市神田町 9-27 大岐阜ビル 2階 B号室	058(212)2021
	たんぼぼ薬局 岐阜中央店	500-8226	岐阜市野一色 4-5-14	058(247)7241
	たんぼぼ薬局 シティタワー店	500-8856	岐阜市橋本町 2-52 シティタワー 43 3階	058(212)0211
	たんぼぼ薬局 早田店	502-0844	岐阜市岩倉町 2-70	058(232)6641
	たんぼぼ薬局 長良八代店	502-0812	岐阜市八代 3-8-12	058(295)5721
	たんぼぼ薬局 長森店	500-8227	岐阜市北一色 10-23-6	058(249)3471
	たんぼぼ薬局 長良センター店	502-0071	岐阜市長良 1300-17	058(210)2161
	たんぼぼ薬局 西改田店	501-1168	岐阜市西改田上の町 61-1	058(234)7491
	(株) 茶所薬局	500-8431	岐阜市加納八幡町 21-1	058(271)3843
	中部ケンコー薬局	500-8157	岐阜市五坪町 1-10-10 西友岐阜華陽店内	058(240)0020
	中部薬品 本荘薬局	500-8323	岐阜市鹿島町 5-16	058(255)3589
	中部薬品 茜部薬局	500-8269	岐阜市茜部中島 1-24	058(276)4482
	中部薬品 北一色薬局	500-8227	岐阜市北一色 6-20-26	058(249)5767
	中部薬品 長良薬局	502-0082	岐阜市長良東 2-62	058(296)4010
	中部薬品 正木薬局	502-0881	岐阜市正木北町 6-33	058(296)0307
	中部薬品 三田洞薬局	502-0004	岐阜市三田洞 889-1	058(236)0775
	中部薬品 則武中央薬局	502-0931	岐阜市則武新田土地区画整理地 62 街区 1	058(296)2336
	中部薬品 領下中央薬局	500-8241	岐阜市領下 6-26-1	058(259)7765
	有限会社 調剤薬局カトレア	501-1148	岐阜市上尻毛日吉 123-3	058(293)4050
調剤薬局栗本鷺山店	502-0850	岐阜市鷺山東 2-9-1	0582(32)6737	
つくし調剤薬局 芥見店	501-3144	岐阜市芥見大般若 1-77-2	058(241)8800	
寺島薬局	500-8179	岐阜市元住町 8	058(262)5075	

岐阜	寺島薬局 市場店	500-8263	岐阜市茜部新所 2-5	058 (272) 4335
	寺島薬局 元町支店	500-8185	岐阜市元町 1-7	058 (265) 2480
	東洋薬局 三里店	500-8351	岐阜市清本町 1-28	058 (275) 1477
	トーカイ薬局 岐北店	502-0004	岐阜市三田洞字山崎 902-1	058 (237) 6620
	トーカイ薬局 三田洞店	502-0006	岐阜市栗野西 3-79-3	058 (237) 1518
	とさき調剤薬局	501-0123	岐阜市鏡島西 2-16-15	058 (255) 5311
	トマト調剤薬局	500-8323	岐阜市鹿島町 7-27 吉村ビル 1F 西	058 (254) 8048
	ドラッグストアー サーブ薬局	501-1121	岐阜市古市場西畑 110-3	058 (239) 7077
	ドラッグストアーレモン薬局加納栄店	500-8455	岐阜市加納栄町通 3-3	058 (274) 1162
	合資会社 中村薬局	500-8864	岐阜市真砂町 3-18	058 (251) 2045
	長森薬局	500-8228	岐阜市長森本町 1-21-19	058 (246) 6198
	ナナ調剤薬局 祈年町店	500-8156	岐阜市祈年町 10-15-1	058 (249) 0303
	なにわ薬局	500-8301	岐阜市浪花町 2-6	058 (215) 7111
	なの花薬局 駒爪店	500-8184	岐阜市西駒爪町 19	058 (263) 1611
	日本調剤 岐阜中央薬局	500-8323	岐阜市鹿島町 6-16	058 (255) 3531
	丹羽薬局	500-8375	岐阜市新興町 24-1	058 (251) 8358
	有限会社 のぞみ薬局 市橋店	500-8381	岐阜市市橋 4-7-1	058 (278) 2103
	ハーズ市橋調剤薬局	500-8381	岐阜市市橋 3-7-18	058 (277) 3481
	ハーズ川部調剤薬局	501-1151	岐阜市川部 2-154	058 (234) 5600
	ハーズ黒野調剤薬局	501-1136	岐阜市黒野南 1-1-2	058 (234) 2003
	ハーズ調剤薬局 早田美島店	502-0903	岐阜市美島町 3-16	058 (295) 7786
	ハーズ調剤薬局 忠節店	502-0901	岐阜市光町 2-9	058 (295) 6171
	ハーズ八代調剤薬局	502-0812	岐阜市八代 1-6-18	058 (231) 8460
	ハート調剤薬局	500-8177	岐阜市長旗町 2-10-1	058 (242) 9822
	白山薬局	500-8172	岐阜市白山町 2-16-2	058 (267) 7166
	橋本薬局	501-0116	岐阜市大菅北 9-23	058 (253) 5889
	長谷川薬局	500-8868	岐阜市光明町 2-1	058 (253) 6836
	ハロー薬局 さぎ山店	502-0872	岐阜市鷺山北町 8-31	058 (231) 5999
	ハロー薬局 則武店	502-0932	岐阜市則武中 3-18-11	058 (294) 7118
	ハロー薬局 福光店	502-0814	岐阜市福光西 3-9-12	058 (233) 6111
	伴薬局	500-8455	岐阜市加納栄町通 5-40	058 (272) 7363
	株式会社 ひかり薬局	500-8327	岐阜市如月町 6-36-3	058 (252) 7091
	ひだまり調剤薬局	501-1177	岐阜市中西郷 4-67-2	058 (293) 4010
	ビタミン堂薬局	502-0835	岐阜市織田町 1-1	058 (231) 7089
ピノキオ薬局 加野店	501-3107	岐阜市向加野 2-16-5	058 (242) 1646	
ピノキオ薬局 中央店	500-8226	岐阜市野一色 4-7-2	058 (247) 8676	
ピノキオ薬局 日野店	500-8212	岐阜市日野南 7-10-5	058 (249) 5006	
ピノキオ薬局 三笠店	500-8147	岐阜市三笠町 1-9-2	058 (248) 8611	
日野東調剤薬局	500-8211	岐阜市日野東 4-3-33	058 (244) 2088	
ひまわり薬局 神田町店	500-8833	岐阜市神田町 7-1	058 (262) 2478	
ひまわり薬局 寺田店	501-0104	岐阜市寺田 7-106-2	058 (255) 5601	
有限会社 平野薬局	501-1136	岐阜市黒野南 1-1	058 (239) 6302	
ヒロエ薬局	500-8483	岐阜市加納東丸町 1-9	058 (273) 3839	

岐阜	ファースト調剤薬局岐阜すごう店	502-0914	岐阜市菅生 7-5-20	058 (295) 6100
	ファースト調剤薬局新岐阜店	500-8175	岐阜市長住町 1-21	058 (265) 0810
	ファースト調剤薬局つきおか店	500-8141	岐阜市月丘町 4-25	058 (240) 6511
	ファースト調剤薬局東島店	502-0913	岐阜市東島 3-9-24	058 (294) 8001
	ファイン調剤薬局	501-1113	岐阜市大学西 1-90-1	058 (293) 1290
	ファミリー薬局 あくたみ店	501-3145	岐阜市芥見野畑 2-53	058 (241) 3313
	ファミリー薬局 今川店	500-8814	岐阜市今川町 2-10	058 (265) 7311
	ファミリー薬局 河渡店	501-0105	岐阜市河渡 4-97-3	058 (252) 0700
	ファミリー薬局 ながもり店	500-8226	岐阜市野一色 5-6-25	058 (240) 5522
	ふたば調剤薬局	502-0813	岐阜市福光東 1-27-8	058 (210) 2730
	プラス薬局 河渡店	501-0105	岐阜市河渡 3-158-2	058 (252) 5300
	ふれあい薬局	500-8878	岐阜市神室町 4-29-3 小川ビル1階	058 (263) 7136
	平成調剤薬局 茜部店	500-8263	岐阜市茜部新所 4-133	058 (278) 2788
	平成調剤薬局 鏡島店	501-0112	岐阜市鏡島精華 3-7-12	058 (252) 6660
	平成調剤薬局 川部店	501-1151	岐阜市川部 2-149 マリオン立花 1F	058 (293) 1217
	平成調剤薬局 岐大前店	501-1127	岐阜市古市場神田 85	058 (293) 1145
	平成調剤薬局 黒野店	501-1132	岐阜市折立 117-1	058 (293) 0858
	平成調剤薬局 公園前店	500-8023	岐阜市今町 2-7	058 (262) 3452
	平成調剤薬局 金町店	500-8842	岐阜市金町 5-10-4	058 (265) 5503
	平成調剤薬局 市役所前店	500-8823	岐阜市江川町 22	058 (212) 3166
	平成調剤薬局 太郎丸店	501-2576	岐阜市太郎丸新屋敷 207-3	058 (229) 6120
	平成調剤薬局 長良店	502-0022	岐阜市長良東郷町 1-11	058 (210) 3470
	平成調剤薬局 東長良店	502-0082	岐阜市長良東 3-43	058 (296) 3005
	平成調剤薬局 福光店	502-0813	岐阜市福光東 3-9-11	058 (232) 4868
	平成調剤薬局 本店	502-0812	岐阜市八代 1-3-3	058 (232) 2232
	平成調剤薬局 八代店	502-0812	岐阜市八代 1-2-28	058 (214) 7123
	ベル薬局	500-8324	岐阜市早苗町 1-24 ベルハウスD室	058 (251) 6618
	ホップ金華薬局	500-8088	岐阜市四屋町 41	058 (262) 0410
	ホップしみんの薬局	500-8323	岐阜市鹿島町 6-16-6	058 (252) 7100
	ホップ調剤薬局	500-8455	岐阜市加納栄町通 4-2	058 (276) 8815
	ほほえみ薬局	502-0827	岐阜市平和通 1-12	058 (232) 1134
	ホワイト調剤薬局	500-8237	岐阜市切通 5-6-23	058 (240) 0021
	マイ調剤薬局	500-8288	岐阜市中鶉 3-12	058 (275) 3016
マイ調剤薬局 長良店	502-0812	岐阜市八代 2-12-1	058 (213) 0181	
真砂町薬局	500-8864	岐阜市真砂町 9-18	058 (265) 1336	
まみや調剤薬局 芥見店	501-3133	岐阜市芥見南山 2-6-35	058 (213) 0611	
まみや調剤薬局 鏡島店	500-8362	岐阜市西荘 2-5-47	058 (252) 3456	
まみや調剤薬局 清住店	500-8178	岐阜市清住町 2-15 安西ビル1階	058 (263) 2121	
みお薬局	502-0905	岐阜市山吹町 6-19-1	058 (296) 4151	
三笠薬局	500-8147	岐阜市三笠町 2-1	058 (245) 8775	
南しいのみ薬局	501-3133	岐阜市芥見南山 2-8-47	058 (244) 2112	
有限会社 宮下薬局	500-8842	岐阜市金町 7-10	058 (262) 2047	
みゆき調剤薬局	500-8222	岐阜市琴塚 2-7-15	058 (248) 5688	

岐阜	ミント調剤薬局	500-8225	岐阜市岩地 1-11-21	058 (259) 6080
	みんなの薬局	500-8361	岐阜市本荘西 3-132-2	058 (260) 6471
	モナミ薬局	502-0055	岐阜市長良福江町 2-24	058 (231) 8332
	森屋薬局	500-8323	岐阜市鹿島町 8-27	058 (252) 2753
	ヤマト ナガラ調剤薬局	502-0071	岐阜市長良 5-1	058 (295) 7999
	ユウ薬局	502-0045	岐阜市長良校前町 4-8-3	058 (294) 7791
	ユタカ調剤薬局 本荘	500-8377	岐阜市瑞穂町 27-1	058 (255) 0306
	ユタカ薬局鏡島	500-8362	岐阜市西荘 3-1-11	058 (255) 4009
	ユタカ薬局黒野	501-1132	岐阜市折立字村前 873-3	058 (293) 1235
	ライフ調剤薬局	500-8452	岐阜市加納朝日町 3-41	058 (278) 1862
	ライフファーマシー	502-0815	岐阜市福光南町 14-18	058 (231) 1211
	ライン調剤薬局 須賀店	500-8289	岐阜市須賀 4-18-11	058 (268) 7573
	ライン調剤薬局 八代店	502-0812	岐阜市八代 3-23-9	058 (213) 7661
	ルナファーマシー かやば薬局	502-0936	岐阜市萱場南 2-12-18	058 (213) 5107
	ろくじょう薬局	500-8359	岐阜市六条北 2-12-4	058 (268) 7547
	ろくじょう薬局 2号店	500-8359	岐阜市六条北 2-10-27	058 (268) 7720
	若葉調剤薬局	501-1128	岐阜市大字洞字稲木 994-22	058 (234) 3113
	ワコウ薬局 岐阜店	500-8833	岐阜市神田町 8-9-1 ダイマルビル 1F	058 (269) 5292
	アイランド薬局 羽島店	501-6229	羽島市正木町坂丸 3-47-2	058 (394) 4189
	いるか薬局	501-6255	羽島市福寿町浅平 5-26	058 (394) 1227
	カトウ薬局 新井店	501-6225	羽島市正木町新井 2-404	058 (391) 7769
	上中薬局	501-6311	羽島市上中町長間 1735-2	058 (392) 2795
	川瀬薬局	501-6241	羽島市竹鼻町 2737-1	058 (391) 2432
	かわむら薬局	501-6255	羽島市福寿町浅平 3-32-6	058-393-3911
	グッド調剤薬局	501-6264	羽島市小熊町島 2-12 ｸﾞｲﾙﾌﾞﾗﾞ岐阜羽島	058 (392) 1810
	小西薬局	501-6241	羽島市竹鼻町 3116-1	058 (391) 5859
	しょうなん調剤薬局羽島店	501-6232	羽島市竹鼻町狐穴 1093-4	058 (394) 6171
	スギ薬局 羽島正木店	501-6227	羽島市正木町大字曲利 1068	058 (394) 2112
	スギ薬局 舟橋店	501-6302	羽島市舟橋町 11	058 (394) 3120
	スギヤマ薬局 羽島店	501-6232	羽島市竹鼻町狐穴小堤 1060-1	058 (391) 8771
	スギヤマ調剤薬局羽島市民病院前店	501-6232	羽島市竹鼻町狐穴字東百石 3424-1	058 (394) 6311
	たんぼぼ薬局 羽島店	501-6206	羽島市新生町 3-264-4	058 (394) 1261
	調剤薬局羽島	501-6232	羽島市竹鼻町狐穴 3423-1	058 (393) 2522
	戸田薬局	501-6241	羽島市竹鼻町 277-1	058 (391) 3009
羽島薬局	501-6236	羽島市江吉良町 910	058 (391) 4318	
八正ナガマ調剤薬局	501-6311	羽島市上中町長間 1364-1	058 (394) 0522	
ピース薬局 ぎふはしま店	501-6301	羽島市舟橋町宮北 1-30	058 (392) 4700	
平成調剤薬局 羽島店	501-6242	羽島市竹鼻町錦町 71	058 (394) 2133	
有限会社 ホープ薬局	501-6241	羽島市竹鼻町 272-5	058 (394) 0151	
マイはーと薬局	501-6233	羽島市竹鼻町飯柄 110-1	058 (394) 0886	
ヤマト こころ調剤薬局	501-6244	羽島市竹鼻町丸の内 8-74-3	058 (391) 1230	
ヤマト 竹鼻調剤薬局	501-6244	羽島市竹鼻町丸の内 5-33	058 (391) 9500	
愛進堂 三ッ池薬局	509-0146	各務原市鵜沼三ッ池町 5-239-1	0583 (85) 2500	

あいしんどう薬局	509-0114	各務原市緑苑中 2-96	0583(70)7800
アイン薬局 那加店	504-0018	各務原市那加西市場町 7-288-3	058(380)1027
あおぞら薬局	509-0126	各務原市鵜沼東町 2-2	0583(85)5125
赤い実調剤薬局	509-0141	各務原市鵜沼各務原町 3-550-9	0583(79)2737
明日香調剤薬局	509-0125	各務原市鵜沼南町 5-36	058(260)9677
安藤薬局	504-0807	各務原市蘇原清住町 2-71	0583(89)4289
株式会社 イマオ薬局	504-0952	各務原市那加西那加町 15	0583(89)0001
いるか調剤薬局 蘇原東島店	504-0816	各務原市蘇原東島町 3-163-4	0583(80)1077
梅本薬局	509-0126	各務原市鵜沼東町 7-72 クリーンハイヴ大竹 1F	0583(84)9745
株式会社 ウラタ薬局 新町店	504-0021	各務原市那加前洞新町 4-179	058(389)3336
おがせ調剤薬局	509-0104	各務原市各務おがせ町 9-106	0583(70)9880
かかみの調剤薬局	509-0141	各務原市鵜沼各務原町 6-106-2	058(385)0822
かとう薬局	509-0126	各務原市鵜沼東町 6-79	058(370)0623
河合薬局	504-0826	各務原市蘇原早苗町 22	0583(82)5774
かわしま調剤薬局	501-6022	各務原市川島松倉町 2350-70	0586(89)7100
ききょう薬局	504-0803	各務原市蘇原東門町 2-78-2	0583(80)1262
くすのき薬局	504-0916	各務原市那加楠町 45-21	058(380)2740
グリーン薬局 東海中央病院前店	504-0816	各務原市蘇原東島町 4-56-1J・ARTビル1階	058(380)2231
こころ調剤薬局 とやま	504-0806	各務原市蘇原外山町 2-71-5	058(371)5560
シンコー薬局 鵜沼店	509-0126	各務原市鵜沼東町 1-104	0583(85)4748
スギ薬局 各務原店	504-0832	各務原市蘇原花園町 2-16	058(380)5033
スマイル薬局 いしやま店	504-0044	各務原市那加石山町 1-132-1	058(322)4500
そはら薬局	504-0846	各務原市蘇原吉野町 1-52-2	058(375)3103
竹内薬局	509-0124	各務原市鵜沼山崎町 1-107	0583(84)2056
竹内薬局 ノバ店	509-0124	各務原市鵜沼山崎町 6-8-1	0583(84)5986
たんぼぼ薬局 蘇原店	504-0822	各務原市蘇原栄町 2-8	0583(75)4664
たんぼぼ薬局 東海中央病院前店	504-0815	各務原市蘇原東栄町 2-102-2	058(380)2281
中部薬品 各務原中央薬局	504-0855	各務原市蘇原新栄町 1-1	058(380)7323
調剤薬局 どんぐり	509-0132	各務原市鵜沼西町 4-236-3	058(370)2777
土屋薬局	504-0846	各務原市蘇原吉野町 3-58-1	0583(82)0977
つつじ薬局	504-0923	各務原市前渡西町 3-21-2	058(386)9977
トーカイ薬局 各務原西店	504-0018	各務原市那加西市場町 4-1-1	058(383)1213
中田薬局	504-0834	各務原市那加昭南町 99-1	058(382)0475
株式会社 ナカヤ薬局	504-0912	各務原市那加桜町 2-295-1	0583(82)0302
日本調剤各務原薬局	504-0815	各務原市蘇原東栄町 2-102-1	058(380)0570
株式会社 丹羽薬局	504-0966	各務原市那加本町 39	0583(82)0132
橋本薬局	509-0126	各務原市鵜沼東町 1-70	0583(84)0048
橋本薬局 西町店	509-0132	各務原市鵜沼西町 3-136-3	0583(70)5020
はなぞの薬局	504-0832	各務原市蘇原花園町 3-4	058(389)6155
はば薬局	509-0135	各務原市鵜沼羽場町 4-117-3	0583(85)0536
ハロー薬局 いなば店	504-0942	各務原市小佐野町 6-84-3	0583(80)7611
ひかり薬局 蘇原店	504-0855	各務原市蘇原新栄町 1-67-3	0583(80)2167
ひかり薬局 三井店	504-0941	各務原市三井町 1-75-2	0583(80)3377

岐阜	ピノキオ薬局 各務原店	504-0025	各務原市那加野畑町 2-105-店	058(322)8288
	ピノキオ薬局 蘇原店	504-0825	各務原市蘇原柿沢町 1-41-1	058(322)9921
	ピノキオ薬局 東海中央店	504-0816	各務原市蘇原東島町 4-27	058(322)4992
	ピノキオ薬局 那加店	504-0968	各務原市那加西野町 130 1F	058(380)5750
	ファースト調剤薬局 そはら店	504-0832	各務原市蘇原花園町 1-57-2	0583(71)7200
	ファーマライズ薬局 鶴沼川崎店	509-0147	各務原市鶴沼川崎町 2-128-1	058(375)5911
	ファーマライズ薬局 各務原店	504-0816	各務原市蘇原東島町 4-52	058(375)3920
	平成調剤薬局 そはら店	504-0843	各務原市蘇原青雲町 2-48	058(389)5286
	ペリカン薬局	504-0814	各務原市蘇原興亜町 4-6-24	0583(80)6106
	ホップそはら薬局	504-0816	各務原市蘇原東島町 4-21	058(322)3880
	松井薬局	504-0025	各務原市那加野畑町 1-118	0583(83)0084
	株式会社 松原薬局ストア	504-0954	各務原市那加栄町 1	0583(82)0013
	マルミ薬局 各務原店	504-0815	各務原市蘇原東栄町 2-100-2	058(213)6722
	みずほ薬局	504-0831	各務原市蘇原瑞穂町 3-76-2	058(371)8880
	みなみ薬局	509-0125	各務原市鶴沼南町 2-127-1	058(322)4075
	メイプル調剤薬局	504-0804	各務原市蘇原新生町 2-47-2	058(260)9191
	薬局ウヌマドラッグ	509-0132	各務原市鶴沼西町 2-165	0583(85)1658
	柳ヶ瀬薬局支店	504-0912	各務原市那加桜町 1-115-2	0583(82)4814
	ユタカ薬局各務原市役所前	504-0907	各務原市那加住吉町 1-2-1	058(375)4020
	アラフカ薬局	501-2259	山口市岩佐 761	0581(52)1116
	香於里薬局	501-2105	山口市高富 1190-1	0581(23)1365
	しょうなん調剤薬局 山県店	501-2104	山口市東深瀬 175-1	0581(22)6705
	たかとみ薬局	501-2105	山口市高富 927-2	0581(23)0050
	たんぼぼ薬局 高富店	501-2105	山口市高富 1260-4	0581(23)0201
	ハラタ健康堂薬局	501-2104	山口市東深瀬戸羽 10-5	0581(22)2523
	ピノキオ薬局 美山店	501-2259	山口市岩佐高屋前 828-1	0581(51)1037
	日の出薬局	501-2105	山口市高富 1527-3	0581(27)3235
	ふかせ調剤薬局	501-2104	山口市東深瀬 664-6	0581(23)0355
	ペンギン薬局	501-2105	山口市高富字杉森 2118-1	0581(23)0323
	薬局は一ばす高富店	501-2105	山口市高富 1257-2	0581(22)6780
	ライン調剤薬局 高富店	501-2105	山口市高富 2451-6	0581(27)0382
	あい調剤薬局/ほづみ	501-0222	瑞穂市別府 790-1	058(326)6731
	アイランド薬局 穂積店	501-0234	瑞穂市牛牧 816-5	058(329)4189
	コスモス薬局 みずほ店	501-0236	瑞穂市本田 556-1-1	058(326)1555
	さくら調剤薬局	501-0221	瑞穂市只越 907-3	058(213)0190
	スギ薬局 穂積店	501-0224	瑞穂市稲里中通 681	058(329)4030
	太平調剤薬局 緑町店	501-0236	瑞穂市本田 1018-1	058(329)4332
	たなせ調剤薬局	501-0307	瑞穂市唐栗 275-3	058(328)7377
	たんぼぼ薬局 ほづみ駅前店	501-0222	瑞穂市別府字堤内三ノ町 995	058(326)1361
	ハーズみずほ調剤薬局	501-0222	瑞穂市別府 230-1	058(326)1606
	パール調剤薬局 みずほ店	501-0236	瑞穂市本田 165-2	058(325)0510
ファースト調剤薬局みずほ店	501-0235	瑞穂市十九条 247-1	058(326)9901	
ファイン調剤薬局 みずほ局	501-0202	瑞穂市馬場前畑町 3-41	058(329)4488	

岐阜	ほづみ薬局	501-0222	瑞穂市別府 408-3	058 (326) 3305
	ホンデン本巢薬局	501-0236	瑞穂市本田字三/改田 1045-4	058 (327) 5627
	ミズホ調剤薬局	501-0322	瑞穂市古橋 1073-2	058 (328) 6581
	瑞穂マイ調剤薬局	501-0205	瑞穂市馬場小城町 1-84	058 (329) 3751
	みずほ薬局	501-0222	瑞穂市別府堤内三の町 724-1	058 (327) 0832
	本巢薬局中央調剤	501-0203	瑞穂市馬場上光町 1-101	058 (329) 4026
	れんげ薬局	501-0311	瑞穂市重里字高瀬 2001	058 (328) 1189
	真正調剤薬局	501-0466	本巣市下真桑 544-2	058 (320) 0072
	寺島調剤薬局 糸貫店	501-0407	本巣市仏生寺字村東 13-3	058 (323) 7103
	ドラッグストアーH2O タカダ薬局 糸貫店	501-0406	本巣市三橋糸貫川通 1101	058 (323) 2045
	みやび調剤薬局	501-0406	本巣市三橋 3-91-1	058 (216) 8630
	本巣調剤薬局	501-1205	本巣市曾井中島字宮前 1017-4	0581 (34) 8009
	ユタカ調剤薬局 真正	501-0465	本巣市軽海 496	058 (323) 7182
	アオイ薬局 三宅店	501-6002	羽島郡岐南町三宅 1-174	058 (240) 3321
	クオールぎなんん薬局	501-6004	羽島郡岐南町野中 3-211	058 (249) 5135
	クルーズ薬局岐南店	501-6011	羽島郡岐南町八剣北 4-88	058 (249) 3070
	スギ薬局 岐南店	501-6012	羽島郡岐南町八剣 2-36	058 (249) 6011
	ファミリー薬局 のなか店	501-6004	羽島郡岐南町野中 3-34-4	058 (259) 4116
	有限会社 フジツカ薬局	501-6012	羽島郡岐南町八剣 1-22	058 (247) 2247
	アオイ薬局 笠松店	501-6062	羽島郡笠松町田代字天神 255-1	058 (218) 2313
	アカツカ薬局	501-6062	羽島郡笠松町田代 446-1	058 (387) 0288
	あすか薬局	501-6062	羽島郡笠松町田代若宮 1098-1	058 (388) 7233
	エース薬局	501-6076	羽島郡笠松町門前町 62	058 (388) 8600
	笠松こすもす薬局	501-6062	羽島郡笠松町田代天神 321	058 (387) 8004
	コメノ薬局	501-6031	羽島郡笠松町米野 241-1	058 (387) 1891
	シトラス薬局 笠松店	501-6088	羽島郡笠松町美笠通 3-22-4	058 (387) 7900
	合名会社 だるまや薬局	501-6051	羽島郡笠松町上本町 80	058 (387) 2311
	たんぼぼ薬局 笠松店	501-6062	羽島郡笠松町田代 251-5	058 (387) 7571
	つくし調剤薬局	501-6062	羽島郡笠松町田代 190-3	058 (218) 4130
	日本調剤笠松薬局	501-6062	羽島郡笠松町田代 215-3	058 (218) 4093
	有限会社 羽島調剤薬局	501-6035	羽島郡笠松町円城寺 966	058 (388) 0938
	平成調剤薬局 は一と笠松店	501-6064	羽島郡笠松町北及 1672-1	058 (388) 7118
	宮川薬局	501-6041	羽島郡笠松町奈良町 116	058 (387) 1677
	ルーン調剤薬局	501-6062	羽島郡笠松町田代天神 247-1	058 (388) 1246
わかば薬局 笠松店	501-6062	羽島郡笠松町田代字天神 254-2	058 (388) 2701	
ワルツ薬局	501-6081	羽島郡笠松町東陽町 11-1	058 (260) 9383	
アルファ調剤薬局	501-0446	本巣郡北方町柱本字小栗分 595-1	058 (320) 4334	
コスモ調剤薬局 北方店	501-0425	本巣郡北方町加茂字野田 474-1	058 (320) 1677	
さかえ調剤薬局	501-0425	本巣郡北方町加茂 308-124	058 (320) 2210	
株式会社 高田薬局	501-0431	本巣郡北方町北方 1506	058 (324) 0101	
たかや調剤薬局	501-0454	本巣郡北方町高屋白木 2-60	058 (323) 7122	
なの花薬局北方店	501-0446	本巣郡北方町柱本 1-197-2	058 (323) 1131	
はら調剤薬局	501-0445	本巣郡北方町柱本南 2-160-2	058 (320) 4137	

岐阜	ピノキオ薬局 北方店	501-0431	本巣郡北方町北方 1752-4	058(322)3002
	ホップ芝原薬局	501-0423	本巣郡北方町芝原東町 3-52-2	058(320)5115
	森薬局グリーンロード店	501-0434	本巣郡北方町小柳 1-117	058(323)4567
	ライン調剤薬局 高屋店	501-0455	本巣郡北方町高屋伊勢田 2-107-2	058(322)7181
西濃	アイセイ薬局 大垣清水店	503-0883	大垣市清水町 28-1 マンションシャロー F1 階	0584(83)1180
	アイセイ薬局 大垣南店	503-0854	大垣市築捨町 5-69-1	0584(87)2385
	アピア薬局 大垣店	503-0024	大垣市宿地町堀割 944-1	0584(83)1510
	アピタ大垣薬局	503-8570	大垣市林町 6-80-21	0584(83)1616
	いちご薬局	503-0955	大垣市友江 2-128	0584(88)0633
	イナバ薬局	503-2225	大垣市稲葉西 1-60	0584(91)2252
	駅前薬局	503-0901	大垣市高屋町 1-15	0584(78)3989
	おおい調剤薬局	503-0836	大垣市大井 2-46	0584(81)8150
	大垣北調剤薬局	503-0014	大垣市領家町 2-741-1	0584(77)5270
	株式会社 大橋薬局	503-0887	大垣市郭町 1-35	0584(81)6197
	おおはし薬局 旭町店	503-0824	大垣市旭町 8-11	0584(78)6518
	漢方の喜望堂薬局	503-0888	大垣市丸の内 1-31	0584(75)0535
	合資会社 キク薬局	503-0886	大垣市郭町東 2-85	0584(78)2524
	金の鈴薬局	503-0997	大垣市長松町字小柳 1262-3	0584(93)3385
	国枝薬局	503-0955	大垣市友江 1-15	0584(89)2831
	くれよん薬局	503-0019	大垣市北方町 4-100-1	0584(83)8302
	ケンコー薬局	503-0008	大垣市薬田町 1-33	0584(81)6223
	ケンコー薬局 はやし町店	503-0015	大垣市林町 10-72-3	0584(77)6315
	こころ調剤薬局 大垣店	503-0803	大垣市小野 3-93-4	0584(73)2811
	コスモス薬局 大垣店	503-0852	大垣市禾森町 5-50	0584(83)1144
	子安薬局	503-0805	大垣市鶴見町 115	0584(74)7731
	崎山薬局	503-0887	大垣市郭町 1-62	0584(78)3304
	さつき薬局	503-0858	大垣市世安町 2-68-3	0584(82)3353
	サニー調剤薬局	503-0035	大垣市荒尾玉池 1-47	0584(93)3517
	サン薬局 豊臣店	503-0102	大垣市墨俣町墨俣 812-1	0584(61)0033
	三和薬局	503-0856	大垣市新田町 3-1246-2	0584(89)1885
	シノダ薬局 大垣店	503-0801	大垣市和合新町 1-78-3	0584(77)4447
	しまざと調剤薬局	503-0935	大垣市島里 1-162	0584(87)2070
	杉崎薬局	503-2213	大垣市赤坂町 4021	0584(71)0274
	スギ薬局 荒川店	503-0993	大垣市荒川町字森元 417-1	0584(93)3285
	スギ薬局 中野店	503-0022	大垣市中野町 3-4	0584(83)1420
	すずの木薬局	503-0981	大垣市桜町 895-3	0584(93)3520
	セイコー堂薬局	503-0986	大垣市中曾根町 5	0584(91)2340
	タナカ薬局	503-0813	大垣市三本木 2-4	0584(73)3113
中日調剤薬局 大垣店	503-0015	大垣市林町 8-85-4	0584(83)7783	
中日調剤薬局 寺内店	503-0865	大垣市寺内町 3-62-4	0584(77)5280	
中部薬品 大垣中央薬店	503-0015	大垣市林町 7 丁目字藪下 664	0584(77)3108	
寺内高橋薬局	503-0865	大垣市寺内町 3-4	0584(78)3915	
ともえ薬局	503-0955	大垣市友江 2-99-2	0584(87)1315	

西 濃	ハーブ大垣調剤薬局笠木店	503-0023	大垣市笠木町 651-3	0584(91)0211
	ハーモニー調剤薬局	503-0805	大垣市鶴見町 722-5	0584(77)3113
	ハーモニー調剤薬局桐ヶ崎店	503-0904	大垣市桐ヶ崎町 44	0584(75)6056
	ピノキオ薬局 大垣店	503-0015	大垣市林町 4-64-1 清水ビル 1F	0584(83)8183
	ひるい調剤薬局	503-2221	大垣市青墓町 1-133-1	0584(91)5655
	ヒロセ薬局	503-0864	大垣市南瀬町 4-155	0584(78)3812
	藤井薬局	503-0983	大垣市静里町 289	0584(91)6695
	藤江調剤薬局	503-0893	大垣市藤江町 2-118 新光ビル	0584(78)6666
	双葉薬局	503-0862	大垣市二葉町 1-10-1	0584(81)4536
	本町薬局	503-0885	大垣市本町 2-15	0584(78)4588
	マイ調剤薬局 大垣店	503-0856	大垣市新田町 2-20-1	0584(87)0593
	有限会社 三笠堂薬局	503-0015	大垣市林町 2-22	0584(78)2341
	メグミ薬局	503-0015	大垣市林町 5-9	0584(83)3531
	薬局ふるーる	503-0835	大垣市東前 3-4-2	0584(74)4500
	ユタカ調剤薬局 新田	503-0856	大垣市新田町 1-12	0584(87)0303
	ユタカ調剤薬局 禾森	503-0852	大垣市禾森町 4-23	0584(77)3313
	ユタカ薬局大垣旭町	503-0824	大垣市旭町 2-2	0584(83)7650
	ライン調剤薬局 大井店	503-0836	大垣市大井 2-44-5	0584(47)9337
	ラブダイイチ大垣薬局	503-0904	大垣市桐ヶ崎町 58 モアビル 1階	0584(47)7033
	ラブダイイチ東薬局	503-0802	大垣市東町 2-1-1	0584(77)6001
	いしづ薬局	503-0532	海津市南濃町太田字南条 6523	0584(59)0220
	クオール薬局 ようなん店	503-0401	海津市南濃町津屋 1491-4	0584(58)3089
	さくら薬局 海津店	503-0628	海津市海津町福江 656-1	0584(54)0212
	じゃいけ薬局	503-0306	海津市平田町蛇池字屋敷中 145-2	0584(66)3950
	スギ薬局 海津店	503-0652	海津市海津町馬目西方 356-1	0584(52)2071
	株式会社中部メディカルサービス イマオ調剤薬局	503-0321	海津市平田町今尾 799-6	0584(66)4300
	ないき調剤薬局	503-0641	海津市海津町内記 207-3	0584(53)2700
	なんのう調剤薬局	503-0532	海津市南濃町太田 266-6	0584(59)1122
	ハロー薬局 海津店	503-0652	海津市海津町馬目 61-1	0584(52)1091
	イシイ薬局 養老店	503-1316	養老郡養老町押越字北河原 670-1	0584(32)5203
	イノウエ漢方薬局	503-1316	養老郡養老町押越 519-4	0584(34)2289
	輝望薬局 押越店	503-1316	養老郡養老町押越 1241-1	0584(32)3890
	サンファーマシー養老薬局	503-1316	養老郡養老町押越 544-2	0584(32)4885
	ユタカ調剤薬局 広幡	503-1324	養老郡養老町大跡 536	0584(33)0115
	ユタカ調剤薬局 養老	503-1316	養老郡養老町押越村前 1237-4	0584(34)3335
	瑠璃光薬局	503-1382	養老郡養老町船附 1343	0584(36)1077
	スギ薬局 垂井店	503-2100	不破郡垂井町追分 2286-1	0584(24)0664
	スミダ薬局	503-2123	不破郡垂井町栗原 673-1	0584(22)0610
	スミダ薬局 綾戸支店	503-2112	不破郡垂井町綾戸 918-1	0584(23)4109
	たんぼぼ薬局 垂井店	503-2121	不破郡垂井町 2210-45	0584(23)4701
ハーモニー調剤薬局宮代店	503-2124	不破郡垂井町宮代 1674-1	0584(22)2511	
ヒグチ薬局	503-2122	不破郡垂井町表佐 516-1	0584(22)0930	
ひばり薬局	503-2100	不破郡垂井町李録 2210-45	0584(23)3069	

西 濃	ひばり薬局 東神田店	503-2125	不破郡垂井町東神田 2-23-2	0584(24)2223
	イシイ薬局 関ヶ原店	503-1512	不破郡関ヶ原町大字関ヶ原 3107-13	0584(43)3080
	三輪薬局 小池店	503-1500	不破郡関ヶ原町 977-8	0584(43)1659
	ごうど調剤薬局	503-2305	安八郡神戸町大字神戸 167	0584(27)1820
	丸善薬局	503-2305	安八郡神戸町神戸 119-10	0584(27)2040
	金の鈴薬局 安八店	503-0112	安八郡安八町東結 1520-1	0584(61)1311
	トーカイ薬局 安八店	503-0115	安八郡安八町南今ヶ淵字中筋 429-2	0584(64)6906
	豊田薬局 安八店	503-0115	安八郡安八町南今ヶ淵 480-1	0584(64)4028
	アイセイ薬局 揖斐川店	501-0619	揖斐郡揖斐川町三輪 105	0585(21)0171
	有限会社 石原薬局	501-0619	揖斐郡揖斐川町三輪 679	0585(22)0129
	粕川調剤薬局	501-0625	揖斐郡揖斐川町黒田字松生 461-2	0585(22)6464
	こころ調剤薬局	501-0619	揖斐郡揖斐川町三輪 2519-2	0585(21)1189
	コスモス薬局 揖斐店	501-0618	揖斐郡揖斐川町上、野野々宮 73-13	0585(21)3255
	サンセイ調剤薬局 揖斐病院前店	501-0619	揖斐郡揖斐川町三輪 2520	0585(22)5980
	サン調剤薬局 脛永店	501-0622	揖斐郡揖斐川町脛永 2575-2	0585(22)5455
	清水調剤薬局	501-0615	揖斐郡揖斐川町清水 1672-1	0585(22)1338
	谷汲調剤薬局	501-1314	揖斐郡揖斐川町谷汲名礼 252-2	0585(55)2193
	たんぼぼ薬局 揖斐店	501-0619	揖斐郡揖斐川町三輪 2590-3	0585(21)5021
	日本調剤 三輪薬局	501-0619	揖斐郡揖斐川町三輪字中新田 2438-2	0585(23)0847
	ピノキオ薬局 三町店	501-0614	揖斐郡揖斐川町長良字上新田 657	0585(22)6707
	ピノキオ薬局 三輪店	501-0618	揖斐郡揖斐川町大字上、野字野々宮 73-37	0585(21)0229
	みのや菘薬局	501-0619	揖斐郡揖斐川町三輪 629-2	0585(22)0223
	オオノ調剤薬局	501-0521	揖斐郡大野町大字黒野字十一番地 646-21	0585(34)3663
	オオノ調剤薬局北店	501-0513	揖斐郡大野町大野 977	0585(52)9081
	ピノキオ薬局 揖斐店	501-0565	揖斐郡大野町中之元 1114-1	0585(34)3810
	ピノキオ薬局 大野店	501-0553	揖斐郡大野町大字南方字二度桜 190	0585(32)4450
	池田薬局	503-2426	揖斐郡池田町八幡 1729-1	0585(45)7300
	いび薬局	503-2426	揖斐郡池田町八幡字神明ノ木 2695-2	0585(44)3872
	竹中カズミ薬局	503-2424	揖斐郡池田町池野 439	0585(45)2374
	ピノキオ薬局 池田店	503-2424	揖斐郡池田町池野字深池道上 7-6	0585(45)0801
ヤナセ薬局	503-2425	揖斐郡池田町六之井 1473-5	0585(45)2224	
よしと調剤薬局	503-2426	揖斐郡池田町八幡字市之坪 19-2	0585(52)9915	
中 濃	あいらんど調剤薬局本店	501-3846	関市住吉町 25-2	0575(21)0617
	アロマ島薬局	501-3803	関市西本郷通 1-2-3	0575(22)0916
	稲口薬局	501-3932	関市稲口字柳洞 773-1	0575(21)0690
	井上薬局	501-3266	関市小瀬南 2-7-1	0575(22)1005
	いもじや薬局	501-3914	関市鋳物師屋 6-155	0575(25)0222
	いるか調剤薬局	501-3245	関市北福野町 1-1-10	0575(22)1999
	株式会社 ウラタ薬局	501-3914	関市鋳物師屋 3-2-7	0575(24)0016
	株式会社 ウラタ薬局 仲町店	501-3817	関市仲町 121-3	0575(46)8256
	株式会社 ウラタ薬局 西本郷店	501-3803	関市西本郷通 6-5-25	0575(23)8648
	オゼ薬局	501-3265	関市小瀬 2034-2	0575(23)1362
	有限会社 恩田 橋本屋薬局	501-2607	関市武芸川町宇多院 1261-2	0575(46)2001

中 濃	きちや薬局	501-3886	関市本町 1-8	0575 (22) 5649
	コモリ薬局	501-3834	関市大門町 2-26-1	0575 (22) 0030
	しいのみ薬局	501-3947	関市上白金字宮東 105-1	0575 (27) 0130
	神明調剤薬局	501-3908	関市寿町 1-1-20	0575 (24) 6617
	スギ薬局 関店	501-3936	関市倉知字祭場下 423	0575 (25) 6220
	すこやか漢方調剤薬局	501-3944	関市山田 823-2	0575 (28) 7018
	スマイル薬局 関店	501-3803	関市西本郷通 6-7-44	0575 (21) 7280
	たんぼぼ薬局 関店	501-3200	関市西本郷字笹島 130-1	0575 (21) 6131
	中日調剤薬局 関店	501-3812	関市東本郷名無木 177-4	0575 (21) 6145
	中部薬品 関中央薬局	501-3237	関市緑町 2-1-10	0575 (21) 5588
	中部薬品 中濃厚生病院前薬局	501-3803	関市西本郷 131-1	0575 (25) 6090
	調剤薬局G・Pファルマ武芸川店	501-2604	関市武芸川町高野 585	0575 (46) 3900
	調剤薬局つきファーマシー	501-3227	関市北仙房 36	0575 (23) 7833
	中津屋薬局	501-3817	関市仲町 14-8	0575 (22) 0257
	ニコニコ調剤薬局	501-3803	関市西本郷字笹島 128-1	0575 (22) 5550
	有限会社 丹羽薬局	501-3253	関市栄町 1-3-1	0575 (22) 0728
	ピノキオ薬局 関店	501-3812	関市大字東本郷字名無木 176	0575 (25) 1526
	ファースト調剤薬局 関店	501-3247	関市池田町 91	0575 (24) 9033
	ふうせん薬局 関店	501-3919	関市平成通 1-3-28 カンライズ 21	0575 (21) 5512
	平成調剤薬局 小瀬店	501-3265	関市小瀬字河戸前 557-2	0575 (22) 6886
	ホソノ薬局	501-3842	関市出来町 13-3	0575 (21) 0680
	ホソノ薬局/せき南調剤	501-3905	関市神明町 3-6-17	0575 (21) 6255
	松前屋調剤薬局	501-3886	関市本町 5-15-4	0575 (46) 8125
	みどり調剤薬局	501-3236	関市辻井戸町 1-56	0575 (24) 7521
	山本薬局	501-3842	関市出来町 22	0575 (22) 0137
	ライン調剤薬局 倉知店	501-3936	関市倉知 830	0575 (46) 8070
	アイン薬局 美濃店	501-3746	美濃市中央 4-3-16	0575 (31) 1620
	いずみ調剤薬局	501-3763	美濃市極楽寺 5-4	0575 (29) 6220
	うだつ薬局	501-3729	美濃市 1877-6	0575 (31) 1067
	小林薬局	501-3732	美濃市 2932-10	0575 (33) 3124
	だん調剤薬局	501-3744	美濃市段 118-1	0575 (35) 3411
	有限会社 手嶋薬局	501-3701	美濃市 1977	0575 (33) 0164
	ハーズ美濃調剤薬局	501-3746	美濃市中央 4-3-17	0575 (33) 2211
	みの調剤薬局	501-3756	美濃市生櫛 88-67	0575 (33) 2323
あいかわ薬局	505-0035	美濃加茂市大手町 2-20	0574 (23) 2010	
アイリス調剤薬局	505-0005	美濃加茂市蜂屋町中蜂屋 4482-2	0574 (28) 0351	
あじさい薬局	505-0042	美濃加茂市太田本町 2-6-9	0574 (24) 0668	
いるか調剤薬局 下米田店	505-0015	美濃加茂市下米田町今 133-3	0574 (24) 5115	
大手町薬局	505-0035	美濃加茂市大手町 2-30	0574 (25) 5441	
かえで調剤薬局	505-0043	美濃加茂市深田町 3-34-1	0574 (24) 1166	
看寿堂薬局	505-0046	美濃加茂市西町 7-297-1	0574 (25) 7246	
きりん薬局	505-0041	美濃加茂市太田町 2819-5	0574 (23) 2080	
クオールみどり薬局	505-0004	美濃加茂市蜂屋町上蜂屋 3555-60	0574 (24) 5070	

中 濃	クオール薬局 加茂店	505-0034	美濃加茂市古井町下古井 269	0574(23)1225
	クオール薬局 美濃店	505-0034	美濃加茂市古井町下古井 2558-13	0574(23)1230
	クオール薬局 美濃加茂西店	505-0046	美濃加茂市西町 1-278-6	0574(24)7289
	ジップドラッグ下米田薬局	505-0017	美濃加茂市下米田町小山 1044	0574(23)2087
	シンコー薬局 美濃太田店	505-0041	美濃加茂市太田町 4296	0574(66)4545
	シンコー薬局 みのかも店	505-0027	美濃加茂市本郷町 7-134-4	0574(23)1507
	スマイル薬局 田島店	505-0032	美濃加茂市田島町 4-8-7	0574(23)1071
	大丸薬局	505-0053	美濃加茂市加茂野町木野 468-28	0574(25)0070
	トーカイ薬局 美濃加茂店	505-0034	美濃加茂市古井町下古井字塚原 2558-11	0574(27)7530
	ドレミ調剤薬局	505-0034	美濃加茂市古井町下古井字石塚 2979-8	0574(27)5605
	はちや薬局	505-0007	美濃加茂市蜂屋町下蜂屋 1632-8	0574(27)4911
	ひがし調剤薬局	505-0027	美濃加茂市本郷町 9-18-47	0574(24)5858
	ひまわり調剤薬局	505-0056	美濃加茂市加茂野町市橋字北里 1069-2	0574(55)1070
	フジサワ薬局	505-0041	美濃加茂市太田町 1757-1	0574(25)0155
	フジサワ薬局 北町調剤センター	505-0041	美濃加茂市太田町字小見殿 1882-7	0574(27)6520
	フジサワ薬局 中町調剤センター	505-0041	美濃加茂市太田町字蔵の内 2824-2	0574(24)1170
	ほほえみ薬局	505-0041	美濃加茂市太田町 3438-2	0574(49)9002
	みつば薬局	505-0032	美濃加茂市田島町 2-26	0574(24)7160
	ユタカ調剤薬局 山手	505-0037	美濃加茂市前平町 1-100-3	0574(24)0568
	あおい調剤薬局	509-0222	可児市羽崎 245-4	0574(49)9925
	エース薬局 広見店	509-0214	可児市広見光山前 847-10	0574(60)5407
	可児薬局	509-0203	可児市下恵土 4112	0574(62)5638
	可茂調剤薬局	509-0206	可児市土田 1356-7 杉山ビル 102	0574(24)0755
	貴船薬局 坂戸店	509-0241	可児市坂戸 818	0574(61)4706
	貴船薬局 下恵土店	509-0203	可児市下恵土字野林 4028-3	0574(63)1430
	クローバー薬局	509-0202	可児市中恵土 2359-637	0574(60)0968
	コーヨー調剤薬局 可児店	509-0207	可児市今渡字鳴子 2394-3	0574(60)3077
	さつき調剤薬局	509-0251	可児市塩 918-13	0574(69)1011
	シンコー薬局	509-0262	可児市菅刈字乗定 839-5	0574(65)1150
	シンコー薬局 可児店	509-0214	可児市広見 1562-1	0574(61)1154
	シンコー薬局 土田店	509-0206	可児市土田 1356-7 杉山ビル 103号	0574(24)0822
	スギ薬局 可児店	509-0203	可児市下恵土字針田 4135	0574(60)5505
	すみれ調剤薬局	509-0203	可児市下恵土 5500-1	0574(62)8508
	有限会社ダイケイ薬局 広見店	509-0214	可児市広見 1-23	0574(61)3630
タグチ薬局	509-0207	可児市今渡 288-1	0574(25)2469	
たんぼぼ薬局 可児店	509-0206	可児市土田北割田 1356-6	0574(24)3665	
中部薬品 かたびら薬局	509-0266	可児市帷子新町 2-81	0574(65)0051	
中部薬品 可児薬局	509-0206	可児市土田 1356-33	0574(24)0805	
株式会社 早川寿伸堂薬局	509-0214	可児市広見 848-11	0574(62)0026	
ピノキオ薬局 可児店	509-0202	可児市中恵土字東欠 1307-1	0574(61)5320	
ヒロミ薬局 あおき店	509-0245	可児市下切 3811-1	0574(42)8643	
ヒロミ薬局 広見店	509-0214	可児市広見 1562-1	0574(60)1382	
フジサワ薬局 下恵土調剤センター	509-0203	可児市下恵土字南林 3440-681	0574(61)3535	

中 濃	有限会社 まみや調剤薬局	509-0214	可児市広見字光山前 847-10	0574(63)5577
	めいてつ調剤薬局 可児川店	509-0206	可児市土田字北割田 1356-2	0574(24)2132
	薬局サングリーン 可児店	509-0214	可児市広見 4-28	0574(63)1700
	山本薬局 桜ヶ丘店	509-0235	可児市桜ヶ丘 6-74	0574(64)3561
	有限会社 ワコウ薬局	509-0257	可児市長坂 1-57	0574(65)1007
	ワコウ薬局 広見店	509-0214	可児市広見字落田 2439-1	0574(63)5350
	アポロン薬局	501-4221	郡上市八幡町小野 6-5-4	0575(67)1280
	アポロン薬局 五町店	501-4234	郡上市八幡町五町 3-15-17	0575(67)2240
	アポロン薬局 和良支店	501-4517	郡上市和良町沢字寺前 868-1	0575(77)3203
	有限会社 石丸薬局	501-4222	郡上市八幡町島谷 745	0575(65)2218
	石丸薬局 小野Aコープ店	501-4221	郡上市八幡町小野 6-5-18	0575(65)6675
	カキヤ薬局	501-4517	郡上市和良町沢 1022-1-1	0575(77)2022
	かとう薬局	501-4221	郡上市八幡町小野 2-11	0575(65)6799
	郡上薬局	501-4225	郡上市八幡町大正町 56	0575(66)2237
	こころ調剤薬局 郡上八幡店	501-4223	郡上市八幡町稲成 301-13	0575(67)2050
	白鳥薬局	501-5121	郡上市白鳥町白鳥 144-11	0575(82)2070
	セガミ薬局	501-5121	郡上市白鳥町白鳥北条河原 1179-13	0575(82)4966
	たかだや調剤薬局	501-5121	郡上市白鳥町白鳥 20-1	0575(82)4470
	たかだや薬局 白鳥病院前店	501-5122	郡上市白鳥町為真 1199-6	0575(82)5806
	たんぼぼ薬局 郡上店	501-4222	郡上市八幡町島谷 1265-1	0575(66)1181
	たんぼぼ薬局 八幡桜町店	501-4228	郡上市八幡町桜町 330	0575(65)6931
	中部薬品 郡上市市民病院前薬局	501-4222	郡上市八幡町島谷字古川 1522-1	0575(66)1065
	名古屋薬局	501-4222	郡上市八幡町島谷 1447	0575(67)1551
	八幡薬局	501-4222	郡上市八幡町島谷 1311-24	0575(65)3235
	ピノキオ薬局 白鳥店	501-5121	郡上市白鳥町白鳥字熊会津 21-19	0575(83)0156
	ピノキオ薬局 為真店	501-5122	郡上市白鳥町為真 1201	0575(83)0350
	ピノキオ薬局 大和店	501-4612	郡上市大和町剣字川添 88-3	0575(88)4433
	ファースト調剤薬局 郡上八幡店	501-4211	郡上市八幡町中坪 1-8-3	0575(65)668
	古田調剤薬局	501-4106	郡上市美並町白山 783-1	0575(79)9080
	古田薬局	501-4106	郡上市美並町白山 1841-1	0575(79)2029
	前野屋 山岡薬局	501-4216	郡上市八幡町本町 856	0575(65)2323
	山田薬局	501-5121	郡上市白鳥町白鳥五反田 123-2	0575(82)2285
	ユタカ調剤薬局五町	501-4234	郡上市八幡町五町 3-1-24	0575(66)0270
	さくら調剤薬局	509-0306	加茂郡川辺町下川辺 475-1	0574(52)1035
	ファーマライズ薬局川辺町店	509-0305	加茂郡川辺町西栃井 1232-2	0574(52)0058
	美加登調剤薬局	509-0303	加茂郡川辺町石神 257-3	0574(52)0077
	有限会社 若井薬局	509-0304	加茂郡川辺町中川辺 55	0574(53)2031
	アオイ薬局 七宗店	509-0401	加茂郡七宗町上麻生字渡合 2161-1	0574(48)2700
	アトム調剤薬局 黒瀬店	505-0301	加茂郡八百津町八百津 3913-14	0574(43)3661
	好生堂薬局	505-0301	加茂郡八百津町八百津 3888-5	0574(43)0034
	中部薬品 八百津薬局	505-0305	加茂郡八百津町和知 1032-52	0574(43)8066
コスモス調剤薬局	509-1112	加茂郡白川町赤河 1063-1	0574(3)3007	
ハロー薬局 白川店	509-1106	加茂郡白川町坂ノ東字御堂前 5779-1	0574(79)1031	

中濃	かざはな薬局	509-1302	加茂郡東白川村神土 691	0574(78)0030
	アイセイ薬局 みたけ店	505-0121	可児郡御嵩町中 2410	0574(67)8201
	きらら調剤薬局	505-0126	可児郡御嵩町上恵土 1151-5	0574(68)0070
	コーヨー調剤薬局	505-0121	可児郡御嵩町中 2348-8	0574(68)1037
東濃	アイセイ薬局 金岡店	507-0016	多治見市金岡町 1-74-1	0572(21)1130
	アイセイ薬局 滝呂店	507-0813	多治見市滝呂町 12-148-851	0572(45)3787
	アサイ薬局	507-0847	多治見市小路町 11	0572(22)6453
	あさひ薬局	507-0042	多治見市前畑町 5-11-4	0572(21)2350
	安藤薬局	507-0038	多治見市白山町 5-9	0572(22)0489
	伊佐地薬局	507-0031	多治見市精華町 29-2	0572(22)6005
	イトウ薬局	507-0033	多治見市本町 4-1	0572(22)0312
	おりべ調剤薬局	507-0041	多治見市太平町 1-13-1	0572(28)3311
	加藤薬局	507-0814	多治見市市之倉町 2-186	0572(22)3866
	キクヤ薬局	507-0042	多治見市前畑町 3-76-5	0572(23)8288
	貴船薬局 広小路店	507-0833	多治見市広小路 2-12	0572(26)8519
	貴船薬局 幸店	507-0077	多治見市幸町 7-28-15	0572(20)1520
	ささゆり薬局 大畑店	507-0817	多治見市大畑町大洞 21-5	0572(21)6162
	ささゆり薬局 宝町店	507-0054	多治見市宝町 2-32-1	0572(21)5959
	ささゆり薬局 多治見店	507-0054	多治見市宝町 8-61	0572(28)3737
	ささゆり薬局 松坂店	507-0063	多治見市松坂町 1-1-5	0572(29)5959
	サンエイ薬局	507-0035	多治見市栄町 2-29	0572(23)7847
	ジェーシーエス調剤薬局 幸店	507-0077	多治見市幸町 8-58-3	0572(27)1912
	しなの薬局	507-0042	多治見市前畑町 4-134	0572(23)1045
	シモダ薬局	507-0054	多治見市宝町 3-32-1	0572(21)5775
	シモダ薬局 平和店	507-0827	多治見市平和町 7-76	0572(25)8172
	承山藤澤薬局	507-0022	多治見市上山町 1-175	0572(21)0027
	末広薬局	507-0838	多治見市末広町 74	0572(22)1066
	スギ薬局 多治見店	507-0015	多治見市住吉町 1-1-1	0572(21)3916
	スギ薬局 多治見南店	507-0828	多治見市三笠町 1-8-1	0572(21)0071
	スギヤマ調剤薬局多治見店	507-0042	多治見市前畑町 5-85-2	0572(24)6934
	スギヤマ薬局 滝呂店	507-0813	多治見市滝呂町 6-127	0572(21)3271
	すずらん調剤薬局	507-0072	多治見市明和町 5-57-7	0572(29)3393
	有限会社 大氣 太平調剤薬局	507-0041	多治見市太平町 6-36	0572(23)7272
	大樹みどり薬局	507-0042	多治見市前畑町 5-85-3	0572(21)2855
	太平調剤薬局 泉乃店	507-0073	多治見市小泉町 8-129-1	0572(20)2271
	たから調剤薬局	507-0054	多治見市宝町 10-17-1	0572(24)8060
	タジミ薬局	507-0833	多治見市広小路 2-38	0572(22)0018
たんぼぼ薬局 多治見中央店	507-0042	多治見市前畑町 5-108	0572(24)7351	
中部薬品 多治見旭ヶ丘薬局	507-0007	多治見市小名田町西ヶ洞 1-325	0572(21)2036	
中部薬品 多治見インター薬局	507-0053	多治見市若松町 2-48	0572(21)5660	
中部薬品 多治見中央薬局	507-0042	多治見市前畑町 3-33-1	0572(21)3422	
調剤薬局 大樹	507-0041	多治見市太平町 3-6	0572(21)1408	
トーカイ薬局 多治見駅前店	507-0038	多治見市白山町 1-77-19	0572(24)7696	

東 濃	トーカイ薬局 多治見北店	507-0023	多治見市小田町 5-26-1	0572(24)4925
	トーカイ薬局 多治見クリスタルプラザ店	507-0033	多治見市本町 3-101-1 別棟ワザ多治見 3F	0572(24)6770
	トーカイ薬局 多治見中央店	507-0007	多治見市小名田町西ヶ洞 19-5	0572(24)4171
	トーカイ薬局 多治見店	507-0072	多治見市明和町 6-54-2	0572(27)6883
	トーカイ薬局 多治見根本店	507-0078	多治見市高根町 2-111-1	0572(20)1215
	日本調剤多治見薬局	507-0042	多治見市前畑町 5-108-51 階	0572(21)0153
	ハーズ多治見調剤薬局 豊岡店	507-0034	多治見市豊岡町 3-69	0572(21)6333
	有限会社 ハシモト薬局 駅前店	507-0033	多治見市本町 1-2 駅前プラザ内	0572(22)5835
	有限会社 ハシモト薬局 音羽店	507-0037	多治見市音羽町 1-22	0572(21)3160
	有限会社 ハシモト薬局 三笠店	507-0828	多治見市三笠町 1-18	0572(22)3538
	阪神調剤薬局 多治見店	507-0042	多治見市前畑町 5-108-5-101	0572(24)6467
	阪神調剤薬局 多治見市民店	507-0042	多治見市前畑町 2-30	0572(21)2731
	松坂薬局	507-0071	多治見市旭ヶ丘 8-29-45	0572(27)3503
	マツバラ薬局 笠原店	507-0901	多治見市笠原町 2835-1	0572(43)6121
	マツバラ薬局 宝店	507-0054	多治見市宝町 6-2	0572(25)1888
	マルミ薬局 多治見栄町店	507-0035	多治見市栄町 1-37-2	0572(21)2330
	マルワ薬局	507-0826	多治見市脇之島町 6-30-2	0572(23)6203
	めいじまち薬局	507-0841	多治見市明治町 1-57	0572(21)6680
	明和調剤薬局	507-0072	多治見市明和町 4-4-10	0572(20)0371
	メール調剤薬局 日ノ出店	507-0848	多治見市日ノ出町 1-40-5	0572(28)3058
	やまと調剤薬局	507-0041	多治見市太平町 4-53-2	0572(24)6407
	山中薬局 西友滝呂店	507-0813	多治見市滝呂町 12-185-1	0572(44)1995
	山中薬局 太平店	507-0041	多治見市太平町 5-29	0572(25)3811
	アイセイ薬局 駒場店	508-0011	中津川市駒場字大峽 1547-59	0573(65)1020
	アイセイ薬局 付知店	508-0351	中津川市付知町広島野 2711-1	0573(83)0037
	アイセイ薬局 ひるかわ店	509-8301	中津川市蛭川町切 2362-6	0573(45)3986
	伊藤薬局	508-0042	中津川市西宮町 2-32	0573(65)2251
	いろは薬局	508-0006	中津川市落合 986-5	0573(61)0170
	エール調剤薬局 駒場店	508-0011	中津川市駒場 1493-2	0573(65)1026
	エール調剤薬局 坂下店	509-9232	中津川市坂下 878-1	0573(70)0132
	エール調剤薬局 中津川バイパス店	508-0001	中津川市中津川 1213-8	0573(62)1030
	エール調剤薬局 宮前店	508-0031	中津川市宮前町 776-1	0573(62)2134
	小木曾薬局	508-0032	中津川市栄町 3-16	0573(65)3864
	貴船薬局 中津川店	508-0001	中津川市中津川 1010-288	0573(65)1040
	くりの木薬局	508-0101	中津川市苗木字那木 3720-1 1階	0573(62)3607
	Zipファーマシー白沢駒場薬局	508-0011	中津川市駒場字西山 1666-3741	0573(65)8808
	すみれ薬局	509-9132	中津川市茄子川字中畑 151-167	0573(68)7019
	たいと薬局	508-0351	中津川市付知町 6860-3	0573(83)1070
	合資会社 辻村薬局	508-0033	中津川市太田町 2-4-3	0573(65)2023
	トーカイ薬局 中津川市民病院前店	508-0011	中津川市駒場字西山 1666-1152	0573(65)7681
トーカイ薬局 中津川中央店	508-0037	中津川市えびす町 3-24	0573(65)0739	
トーカイ薬局 中津川店	508-0001	中津川市中津川字一色 1563-100	0573(65)0480	
トーカイ薬局 中津川東店	508-0033	中津川市太田町 1-4-35	0573(66)9666	

東 濃	トーカイ薬局 中津川本町店	508-0041	中津川市本町 4-2-20	0573(66)8522
	トーカイ薬局 中津手賀野店	508-0015	中津川市手賀野 399-5	0573(65)6386
	ドリーム調剤薬局 苗木店	508-0101	中津川市苗木 7419-3	0573(65)6711
	ドリーム調剤薬局 野尻店	508-0203	中津川市福岡 1066-11	0573(72)5881
	中津川調剤きたの薬局	508-0001	中津川市中津川字北野 777-31	0573(62)2755
	中津川調剤薬局	508-0011	中津川市駒場字西山 1666-3774	0573(65)7030
	有限会社 中村屋薬局	508-0033	中津川市太田町 2-3-8	0573(65)2041
	はなの木薬局	509-9232	中津川市坂下 872-1	0573(70)0130
	ハロー薬局 加子母店	508-0421	中津川市加子母 5061-10	0573(79)3505
	ハロー薬局 田瀬店	508-0201	中津川市田瀬向田瀬 972-1	0573(72)5333
	ハロー薬局 付知店	508-0351	中津川市付知町本町 5806-4	0573(83)3051
	ハロー薬局 福岡中店	508-0203	中津川市福岡 943-36 エスポ [®] ワール 101	0573(72)5947
	有限会社 びぜん屋伊藤薬局	508-0032	中津川市栄町 2-17	0573(65)2742
	有限会社 まるみ薬局	508-0034	中津川市淀川町 3-8	0573(65)6171
	リス薬局	508-0011	中津川市駒場 456	0573(65)8823
	アイセイ薬局 おおくて店	509-6471	瑞浪市大湫町 113-54	0572(63)0125
	いきいき健康薬局	509-6134	瑞浪市松ヶ瀬町 1-15-2	0572(66)1772
	伊藤薬局	509-6121	瑞浪市寺河戸町 885-2	0572(68)2343
	ウノ薬局	509-6135	瑞浪市薬師町 1-41	0572(68)5107
	エール調剤薬局瑞浪店	509-6104	瑞浪市山田町 671-12	0572(26)8993
	大竹薬局	509-6472	瑞浪市釜戸町 3072	0572(63)2014
	北小田薬局	509-6115	瑞浪市北小田町 2-296-4	0572(66)1551
	キマタ薬局	509-6122	瑞浪市上平町 4-9-2	0572(68)8285
	小松屋薬局	509-6472	瑞浪市釜戸町 3205	0572(63)2033
	トーカイ薬局 瑞浪店	509-6134	瑞浪市松ヶ瀬町 2-58-2	0572(68)1502
	浪花薬品株式会社 浪花薬局	509-6121	瑞浪市寺河戸町 1107-3	0572(68)2444
	服部仁慶堂薬局	509-6121	瑞浪市寺河戸町 1193	0572(67)1234
	服部薬局 宮前店	509-6128	瑞浪市宮前町 2-36	0572(67)3116
	フジサワ薬局 瑞浪調剤センター	509-6112	瑞浪市北小田町 2-200	0572(66)1277
	穂並調剤薬局	509-6107	瑞浪市穂並 2-120	0572(66)2755
	メイプル薬局	509-6115	瑞浪市北小田町 2-177	0572(66)2212
	メール調剤薬局 稲津店	509-6103	瑞浪市稲津町小里字宮之下 727-4	0572(67)1060
	アイセイ薬局 明智店	509-7731	恵那市明智町 876-14	0573(54)4811
	アイセイ薬局 恵那駅前店	509-7201	恵那市大井町 174-12	0573(20)2188
	あおい薬局	509-7205	恵那市長島町中野 313-12	0573(20)0182
	うらら調剤薬局 恵那店	509-7201	恵那市大井町 381-12	0573(20)0625
	恵光薬局	509-7122	恵那市武並町竹折 49-23	0573(28)2491
	貴船薬局 桜台店	509-7204	恵那市長島町永田 334-26	0573(25)0011
	有限会社 さくら薬局	509-7205	恵那市長島町中野 615-2	0573(26)0175
	ささゆり薬局 岩村店	509-7403	恵那市岩村町 1655-7	0573(43)0070
しょうなん調剤薬局 恵那店	509-7201	恵那市大井町字宮の前 1116-4	0573-22-9115	
すみれ薬局 東野店	509-7202	恵那市東野字浜井場 2007-2	0573(20)3188	
ダルマ薬局	509-7205	恵那市長島町中野 1216-7	0573(25)7051	

東 濃	つばめ薬局	509-7203	恵那市長島町正家 525-11	0573(20)0558
	ドリーム調剤薬局 恵那店	509-7205	恵那市長島町中野 1-1	0573(25)0333
	中神薬局	509-7201	恵那市大井町 241-1	0573(25)2708
	ほたる薬局	509-7703	恵那市明智町 109-1	0573(54)3399
	リス薬局 大井店	509-7201	恵那市大井町字神徳 1002-5	0573(20)1210
	有限会社 イズミ薬局	509-5151	土岐市泉大坪町 1-22	0572(54)9621
	岩井薬局	509-5115	土岐市肥田町肥田 2108-3	0572(54)6418
	うめのき薬局	509-5107	土岐市泉梅ノ木町 1-22	0572(54)0678
	コグマ薬局	509-5141	土岐市泉岩畑町 3-3 こまどりビル1階	0572(53)0230
	ゴトウ薬局	509-5132	土岐市泉町大富 220-4	0572(55)5270
	有限会社 近藤薬局	509-5141	土岐市泉岩畑町 4-12	0572(54)3828
	ささゆり薬局 土岐店	509-5112	土岐市肥田浅野笠神町 2-12	0572(53)3607
	シンエイ調剤薬局	509-5133	土岐市泉神栄町 4-3	0572(55)6282
	スギヤマ薬局 土岐店	509-5124	土岐市土岐口中町 4-78-1	0572(53)0341
	駄知薬局	509-5401	土岐市駄知町 1976-1-1	0572(59)8021
	中部薬品 南土岐薬局	509-5301	土岐市妻木町大沼 1650-2	0572(58)0315
	トーカイ薬局 土岐泉局	509-5147	土岐市泉郷町 4-23	0572(54)0059
	トーカイ薬局 土岐中央店	509-5142	土岐市泉町久尻 32-16	0572(55)0512
	トーカイ薬局 土岐店	509-5301	土岐市妻木町字大沼 1658-3	0572(57)8686
	とき調剤薬局	509-5112	土岐市肥田浅野笠神町 2-21-2	0572(54)4705
	中島薬局	509-5202	土岐市下石町 111-1	0572(57)5810
	なかまち薬局	509-5124	土岐市土岐口中町 1-74	0572(53)0390
	にしむら調剤薬局	509-5302	土岐市妻木平成町 1-20	0572(58)0230
	葉月薬局	509-5141	土岐市泉岩畑町 2-2	0572(53)2088
	日比野薬局	509-5401	土岐市駄知町 2254-3	0572(59)5146
	有限会社 ひまわり薬局	509-5132	土岐市泉町大富字平和町 265-15	0572(55)1109
	ペンギン堂薬局	509-5161	土岐市泉が丘町 1-161	0572(55)0889
	マツバラ薬局 土岐口店	509-5123	土岐市土岐口南町 4-70	0572(55)0688
	まつもと薬局	509-5117	土岐市肥田浅野朝日町 2-22	0572(54)1104
	マルミ薬局土岐駅前店	509-5142	土岐市泉町久尻 579-1TOKIPASEOビル1F	0572(55)0125
マルミ薬局土岐西本町店	509-5142	土岐市泉町久尻字西本町 11-7	0572(53)1138	
山中薬局 妻木店	509-5301	土岐市妻木町 1178-1	0572(57)6282	
やまむら薬局	509-5145	土岐市泉大沼町 3-19	0572(55)3378	
ルナ調剤薬局	509-5123	土岐市土岐口南町 4-44-1	0572(55)6415	
飛 騨	あおば薬局	506-0004	高山市桐生町 4-267-3	0577(36)6270
	株式会社 伊藤薬局	506-0011	高山市本町 3-6	0577(32)0419
	株式会社 伊藤薬局 桐生店	506-0004	高山市桐生町 5-339	0577(32)0419
	いとう薬局 KATANNO	506-0824	高山市片野町 6-548	0577(36)1999
	いとう薬局 初田店	506-0008	高山市初田町 3-19-12	0577(33)0101
	内田ファマシイ薬局	506-0022	高山市西町 130	0577(34)6832
	大林調剤薬局 上切店	506-0044	高山市上切町 343-1	0577(36)3121
	大林調剤薬局 桐生店	506-0004	高山市桐生町 5-187-1	0577(36)2727
	カトウ調剤薬局	506-0054	高山市岡本町 1-114-1	0577(34)5005

飛 驒	貴船薬局 久々野店	509-3214	高山市久々野町無数河坂之下 567-1	0577(52)5035
	貴船薬局 花里店	506-0026	高山市花里町 2-58-1	0577(37)2480
	きらきら薬局	506-0005	高山市七日町 2-232-7	0577(62)9182
	グリーン薬局 久美愛病院前店	506-0044	高山市上切町 317-1	0577(34)8151
	グリーン薬局 中央店	506-0021	高山市名田町 3-86	0577(34)5701
	けやき薬局	506-0053	高山市昭和町 2-121-2	0577(34)2777
	サンタ薬局	506-0004	高山市桐生町 2-176	0577(36)0600
	有限会社 三陽薬局	506-0804	高山市長坂町 2-1	0577(34)6787
	スギ薬局 高山駅西店	506-0053	高山市昭和町 1-123-1くらやみセンター1階	0577(36)6755
	スズキ薬局 大新町店	506-0851	高山市大新町 5-1	0577(36)1776
	スズキ薬局 高山インター店	506-0043	高山市中切町 47-1	0577(34)1776
	スズキ薬局 名田町店	506-0021	高山市名田町 3-89	0577(37)5630
	スズキ薬局 本店	506-0055	高山市上岡本町 1-88	0577(35)1776
	そらまち薬局	506-0856	高山市大門町 1	0577(37)2630
	そらまち薬局 雁川原店	506-0054	高山市岡本町 2-75-5トエ初野ビル高山1-2	0577(37)2630
	株式会社高田サンキュー薬局	506-0026	高山市花里町 5-14	0577(32)0039
	高田豊薬局	506-0005	高山市七日町 2-230	0577(32)5377
	ちじま薬局	506-0032	高山市千島町 638-2	0577(36)7334
	中部薬品 高山中央薬局	506-0053	高山市昭和町 3-145	0577(35)9031
	中部薬品 高山西薬局	506-0055	高山市上岡本町 2-452-2	0577(36)6281
	中部薬品 高山南薬局	506-0825	高山市石浦町 2-188	0577(37)6167
	中野シオン薬局	506-0843	高山市下一之町 22	0577(32)0434
	中村薬局	506-0016	高山市末広町 85	0577(32)0651
	有限会社西野薬局	506-0011	高山市本町 4-42	0577(32)1759
	のぞみ調剤薬局	506-0059	高山市下林町 517-7	0577(37)7727
	有限会社 ひだ薬局	506-0021	高山市名田町 3-81	0577(33)1423
	ひだ薬局 岡本店	506-0054	高山市岡本町 4-1-5	0577(37)1660
	ひだ薬局 冬頭店	506-0001	高山市冬頭町 752-1	0577(35)3735
	ひだ薬局 町方店	506-2123	高山市丹生川町町方 36-11	0577(78)1313
	フィット薬局	506-0001	高山市冬頭町 745-1	0577(33)5527
	福田薬局	506-0821	高山市神明町 4-9	0577(32)0596
	船坂薬局	509-4119	高山市国府町広瀬町 936	0577(72)2035
	ヘルスバンクウィズハート薬局 西之一色店	506-0031	高山市西之一色町 3-1213-2	0577(37)7877
	ベル薬局 広小路店	506-0021	高山市名田町 5-52	0577(35)3488
真央莉薬局 花岡店	506-0009	高山市花岡町 1-6-2	0577(37)6266	
マリーナアルプス薬局	506-0044	高山市上切町 350-1	0577(62)9306	
ゆう薬局	509-4124	高山市国府町村山 252-1	0577(72)5567	
和仁薬局	506-0017	高山市朝日町 53	0577(32)1079	
わに薬局 駅西店	506-0053	高山市昭和町 2-85-1	0577(33)0082	
わに薬局 市庁舎東店	506-0008	高山市初田町 2-62-5	0577(35)3655	
株式会社オーベル薬局 神岡本町店局	506-1161	飛驒市神岡町船津 956-1	0578(82)4315	
かんまち薬局	509-4254	飛驒市古川町上町 208-1	0577(74)2380	
貴船薬局	509-4243	飛驒市古川町貴船町 12-3	0577(73)6556	

飛 騷	合名会社 斉藤薬局	509-4224	飛騨市古川町殿町 6-24	0577(73)2207
	有限会社 さくら薬局	509-4236	飛騨市古川町三之町 8-29	0577(74)2202
	有限会社 嶋薬局	509-4235	飛騨市古川町式之町 3-23	0577(73)2807
	中部薬品 神岡薬局	506-1111	飛騨市神岡町東町 527-1	0578(83)2067
	なごみ薬局	506-1111	飛騨市神岡町東町 512-1	0578(82)1304
	西野薬局	509-4241	飛騨市古川町向町 1-6-21	0577(73)2450
	日本調剤 神岡薬局	506-1111	飛騨市神岡町東町 551-8	0578(83)1174
	橋本薬局	509-4235	飛騨市古川町式之町 2-15	0577(73)2856
	ひだ薬局 上気多店	509-4212	飛騨市古川町上気多 591-1	0577(74)2088
	ひだ薬局 若宮店	509-4212	飛騨市古川町上気多 984-2	0577(74)2055
	井桁屋あさひ薬局	509-1622	下呂市金山町金山 919-5	0576(33)2880
	有限会社 井桁屋薬局	509-1622	下呂市金山町金山 2052	0576(32)2007
	合資会社 イマエダ薬局	509-2207	下呂市湯之島 851-1	0576(25)2133
	有限会社 ひまわり調剤薬局	509-2203	下呂市小川 257-1	0576(23)0188
	おさか調剤薬局	509-3106	下呂市小坂町大島 1961-1	0576(62)0062
	株式会社 鍵屋永田薬局	509-1616	下呂市金山町下原町 335-4	0576(32)2016
	カタヤマ薬局	509-2517	下呂市萩原町萩原 1442-2	0576(52)1092
	K薬局	509-2202	下呂市森 2567-4	0576(25)5202
	下呂薬局	509-2202	下呂市森 1419-32	0576(25)2120
	有限会社 齋藤薬局	509-2202	下呂市森 979-37	0576(25)3175
	さつき薬局	509-2504	下呂市萩原町跡津 1421-4	0576(53)0222
	さるぼぼ薬局	509-2506	下呂市萩原町羽根 41-2	0576(52)2134
	スミ薬局	509-3104	下呂市小坂町小坂町 789	0576(62)2015
	第一薬局 金山店	509-1622	下呂市金山町金山 1636-6	0576(32)2183
	たんぼぼ薬局 金山病院前店	509-1622	下呂市金山町金山 970-1	0576(34)1321
	中部薬品 萩原中央薬局	509-2515	下呂市萩原町花池字川原 177-3	0576(52)2021
	萩原薬局	509-2517	下呂市萩原町萩原 905	0576(53)2369
	花池調剤薬局	509-2515	下呂市萩原町花池字下田 19-6	0576(52)3303
	益田調剤薬局	509-2206	下呂市幸田 1190-1	0576(25)5570

